

WARMIŃSKO – MAZURSKI URZĄD WOJEWÓDZKI
WYDZIAŁ BEZPIECZEŃSTWA I ZARZĄDZANIA KRYZYSOWEGO

ZATWIERDZAM

**MINISTER
SPRAW WEWNĘTRZNYCH I ADMINISTRACJI**

02 nem

Jerzy MILLER

2011-07-05

**WOJEWÓDZKI PLAN
ZARZĄDZANIA KRYZYSOWEGO**

**WOJEWÓDZTWA
WARMIŃSKO-MAZURSKIEGO**

**WOJEWODA
WARMIŃSKO – MAZURSKI**

Marian PODZIEWSKI

Naczelnik
Wydział Zarządzania Bezpieczeństwem i Ochrony Ludności
Departamentu Administracji i Nadzoru
Mazowiec
Edyta SZAFRAN

OLSZTYN 2010

SPIS TREŚCI

WSTĘP	5
I. PLAN GŁÓWNY	
1. Katalog zagrożeń. Charakterystyka zagrożeń oraz ocena ryzyka ich wystąpienia, w tym dotyczących infrastruktury krytycznej, oraz mapy ryzyka i zagrożeń.....	7
2. Zadania i obowiązki uczestników zarządzania kryzysowego w formie siatki bezpieczeństwa.....	24
3. Zestawienie sił i środków planowanych do wykorzystania w sytuacjach kryzysowych.....	27
II. ZESPÓŁ PRZEDSIĘWZIĘĆ NA WYPADEK SYTUACJI KRYZYSOWYCH	
1. Zadania w zakresie monitorowania zagrożeń.....	32
2. Tryb uruchamiania niezbędnych sił i środków, uczestniczących w realizacji planowanych przedsięwzięć na wypadek sytuacji kryzysowej.	41
3. Procedury reagowania kryzysowego, określające sposób postępowania w sytuacjach kryzysowych.....	46
3.1. Procedura reagowania kryzysowego w przypadku powodzi i osuwisk.....	47
3.2. Procedura reagowania kryzysowego w wypadku wystąpienia huraganowych wiatrów.....	53
3.3. Procedury reagowania kryzysowego w wypadku zagrożenia skażeniem promieniotwórczym.....	58
3.4. Procedury reagowania kryzysowego w przypadku zdarzenia z udziałem materiałów niebezpiecznych.	62
3.5. Procedury reagowania kryzysowego w wypadku epidemii chorób zakaźnych ludzi.....	68
3.6. Procedury reagowania kryzysowego w przypadku epidemii chorób zakaźnych zwierząt.....	73
3.7. Procedura reagowania kryzysowego w wypadku zakłóceń funkcjonowania systemów infrastruktury lokalnej.....	78
3.8. Procedura reagowania kryzysowego w przypadku wystąpienia pożarów.....	83
3.9. Procedura reagowania kryzysowego w przypadku zdarzeń katastroficznych w transporcie i katastrof budowlanych.....	88
3.10. Procedura reagowania kryzysowego w przypadku aktów terrorystycznych i przestępstw o charakterze terrorystycznym.....	94
3.11. Procedura reagowania kryzysowego w przypadku naruszenia porządku publicznego.....	100
3.12. Procedura reagowania kryzysowego w przypadku zdarzeń masowych na wodzie.....	106
4. Współdziałanie pomiędzy siłami uczestniczącymi w realizacji przedsięwzięć reagowania kryzysowego.....	113

III. ZAŁĄCZNIKI FUNKCJONALNE PLANU GŁÓWNEGO

1. Procedury realizacji zadań z zakresu zarządzania kryzysowego.....	116
2. Organizacja łączności.....	140
3. Organizacja systemu monitorowania zagrożeń, ostrzegania i alarmowania.....	145
4. Zasady informowania ludności o zagrożeniach i sposobach postępowania na wypadek zagrożeń.....	154
5. Organizacje ewakuacji z terenów zagrożonych.....	156
6. Organizacja ratownictwa, opieki medycznej, pomocy społecznej oraz opieki psychologicznej.....	158
7. Organizację ochrony przed zagrożeniami charakterystycznymi dla województwa warmińsko-mazurskiego.....	168
8. Wykaz zawartych umów i porozumień związanych z realizacją zadań zawartych w planie zarządzania kryzysowego.....	171
9. Zasady oraz tryb oceniania i dokumentowania szkód.....	174
10. Procedury uruchamiania rezerw państwowych.....	176
11. Procedury z zakresu ochrony oraz odtwarzania infrastruktury krytycznej.....	-
12. Wykaz infrastruktury krytycznej znajdującej się na terenie województwa warmińsko-mazurskiego.....	-
13. Arkusz uzgodnień Wojewódzkiego Planu Reagowania Kryzysowego.....	178

WSTĘP

Wojewódzki Plan Zarządzania Kryzysowego sporządzono na podstawie art. 5 ustawy z dnia 26 kwietnia 2007 r. o zarządzaniu kryzysowym. Jego układ i treść zawiera elementy określone w ust. 2 ww. ustawy.

Przy opracowaniu poszczególnych części planu wykorzystano doświadczenia i materiały przygotowane przez uczestników procesu zarządzania kryzysowego w województwie warmińsko-mazurskim.

Plan jest dokumentem sporządzonym na potrzeby funkcjonowania procesu zarządzania kryzysowego w województwie warmińsko-mazurskim, w tym Warmińsko-Mazurskiego Zespołu Zarządzania Kryzysowego oraz uczestników tego procesu. Reguluje on problematykę zakresu udziału i odpowiedzialności poszczególnych podmiotów w procesie zarządzania kryzysowego na poziomie województwa.

Mając na uwadze uproszczenie Planu, ograniczenie jego zawartości, a w konsekwencji ułatwienie korzystania z uregulowań w nim zawartych, do konstrukcji Planu, w stosunku do edycji z 2007 r. wprowadzono następujące zmiany:

1. Zrezygnowano z zamieszczania w Planie Standardowych Procedur Operacyjnych wiodących uczestników procesu zarządzania kryzysowego wychodząc z założenia, iż pozostają one w ciągłej dyspozycji tych podmiotów.
2. Zrezygnowano z zamieszczania w wersji papierowej Planu zestawień tabelarycznych, załączników oraz dokumentów pomocniczych, które z racji swej zawartości powinny być systematycznie aktualizowane pozostawiając je tylko w wersji elektronicznej Planu. Zapewni to możliwość jego bieżącej aktualizacji, bez konieczności wprowadzania poprawek do wersji papierowej przy zachowaniu wymogu dostępności do zawartych tam baz danych.
3. Zadania i obowiązki uczestników zarządzania kryzysowego w formie siatki bezpieczeństwa opracowano w ujęciu podmiotowym, dla określenia roli każdego z nich, oraz w ujęciu zadaniowym, dla określenia ich współdziałania w procesie zarządzania kryzysowego.

Wprowadzone zmiany wynikają z doświadczeń w zakresie korzystania z Planu, oraz mają na celu usprawnienie zarządzania kryzysowego w województwie warmińsko-mazurskim.

I. PLAN GŁÓWNY

1. KATALOG ZAGROŻEŃ
2. CHARAKTERYSTYKA ZAGROŻEŃ NA OBSZARZE
WOJEWÓDZTWA WARMIŃSKO-MAZURSKIEGO
3. OCENA RYZYKA WYSTĄPIENIA ZAGROŻEŃ NA TERENIE
WOJEWÓDZTWA WARMIŃSKO-MAZURSKIEGO
4. ZADANIA I OBOWIĄZKI UCZESTNIKÓW ZARZĄDZANIA
KRYZYSOWEGO – SIATKA BEZPIECZEŃSTWA
5. ZESTAWIENIE SIŁ I ŚRODKÓW PLANOWANYCH
DO WYKORZYSTANIA W PROCESIE ZARZĄDZANIA
KRYZYSOWEGO

I.1. KATALOG ZAGROŻEŃ

(przyjęty dla Województwa Warmińsko-Mazurskiego na potrzeby tworzenia
Wojewódzkiego Planu Zarządzania Kryzysowego - edycja 2010 r.)

1. POWODZIE I OSUWISKA

2. KLĘSKI ŻYWIOŁOWE

2.1 Huraganowe wiatry, „Biały szkwał”

2.2 Gwałtowne spadki temperatury

3. ZAGROŻENIE SKAŻENIEM PROMIENIOTWÓRCZYM

4. ZDARZENIA Z UDZIAŁEM SUBSTANCJI NIEBEZPIECZNYCH

5. CHOROBY ZAKAŻNE LUDZI

6. CHOROBY ZAKAŻNE ZWIERZĄT

7. ZAKŁÓCENIA FUNKCJONOWANIA SYSTEMÓW, POWAŻNE AWARIE

7.1 Zakłócenia funkcjonowania systemu energetycznego

7.2 Zakłócenia funkcjonowania systemu gazowniczego

7.3 Zakłócenia funkcjonowania systemu teleinformatycznego

8. POŻARY

8.1 Pożary w obiektach użyteczności publicznej

8.2 Pożary obszarów leśnych

9. KATASTROFY

9.1 Katastrofy w ruchu drogowym

9.2 Katastrofy w ruchu kolejowym

9.3 Katastrofy obiektów hydrotechnicznych

10. ZAGROŻENIA TERRORYSTYCZNE

10.1 Akty terrorystyczne

10.2 Przewidywane przestępstwa o charakterze terrorystycznym

11. ZAGROŻENIA BEZPIECZEŃSTWA I PORZĄDKU PUBLICZNEGO

11.1 Masowe protesty i niepokoje społeczne

11.2 Okupacja obiektów użyteczności publicznej

11.3 Blokady dróg

11.4 Organizowanie imprez masowych

12. ZDARZENIA MASOWE NA WODZIE

**ZAGROŻENIA POWODZIOWE ORAZ MASOWYMI RUCHAMI ZIEMI
NA OBSZARZE WOJEWÓDZTWA WARMIŃSKO - MAZURSKIEGO**

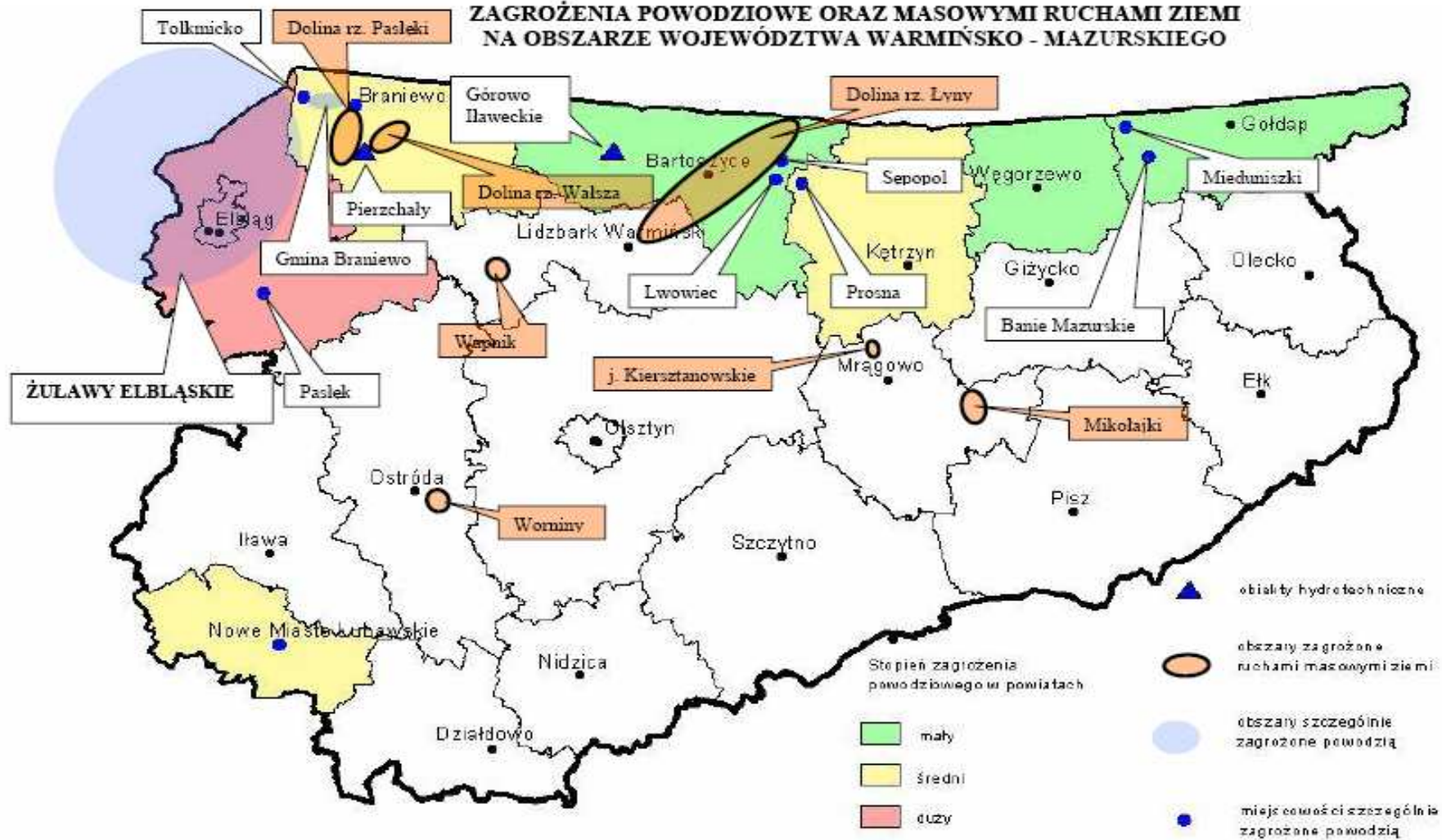

Źródło: analizy własne W-M UW
Katalog Osuwisk Województwa Olsztyńskiego PIIG - 1971

REJON ZALEWOWY ŻUŁAW ELBLĄSKICH

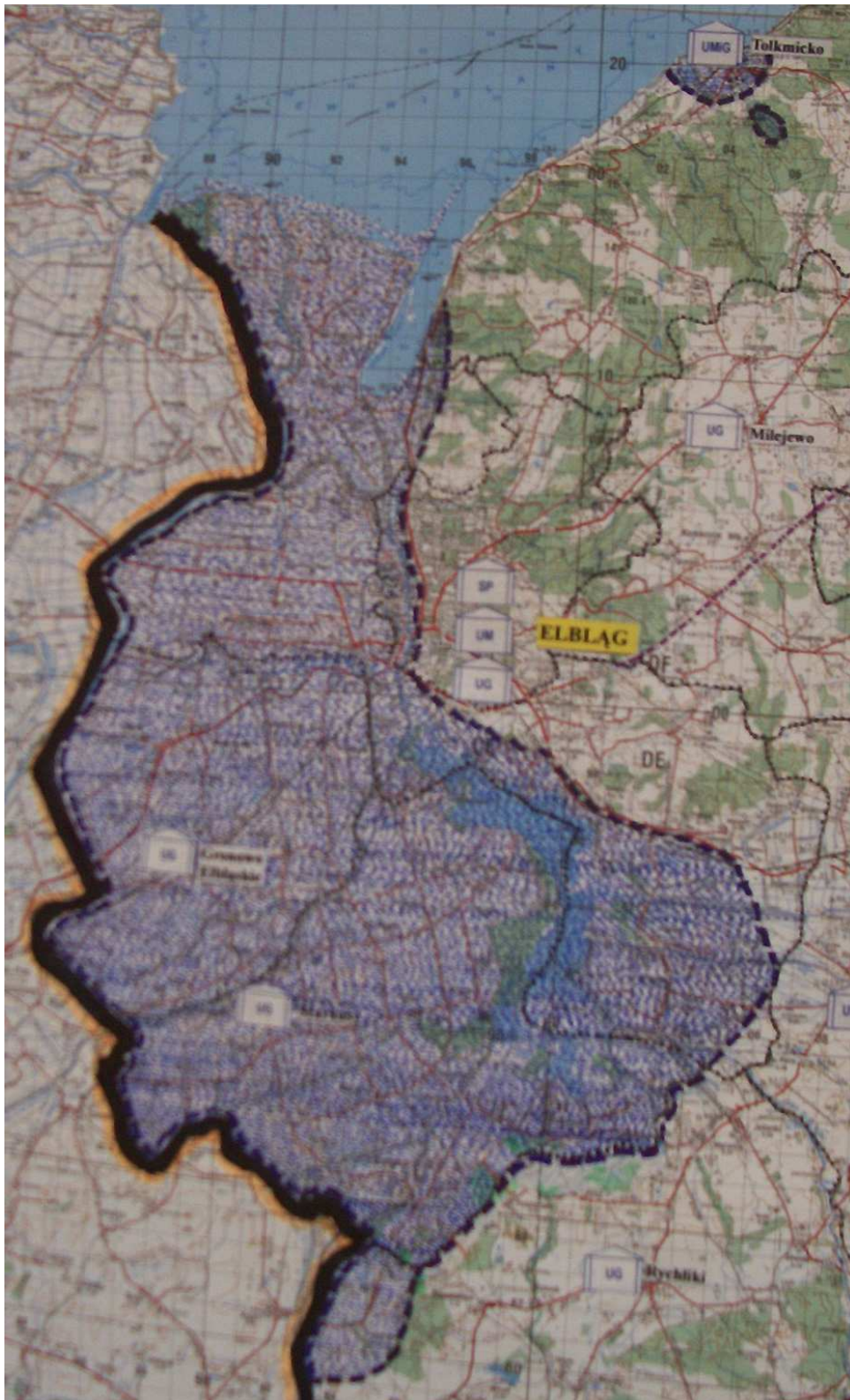

REJONY ZALEWOWE W OKOLICACH BRNIEWA, PIERZCHAŁ, BERTOSZYC I NOWEGO MIASTA LUBAWSKIEGO PRZEDSTAWIONE SĄ NA MAPACH POGLĄDOWYCH OBIEKTÓW ZAGROŻONYCH, ZNAJDUJĄCYCH SIĘ W PLANIE OPERACYJNYM OCHRONY PRZED POWODZIĄ WOJEWÓDZTWA WARMIŃSKO-MAZURSKIEGO.

**ZAGROŻENIE SKUTKAMI ANOMALII POGODOWYCH NA OBSZARZE WOJEWÓDZTWA WARMIŃSKO – MAZURSKIEGO
(HURAGANOWE WIATRY)**

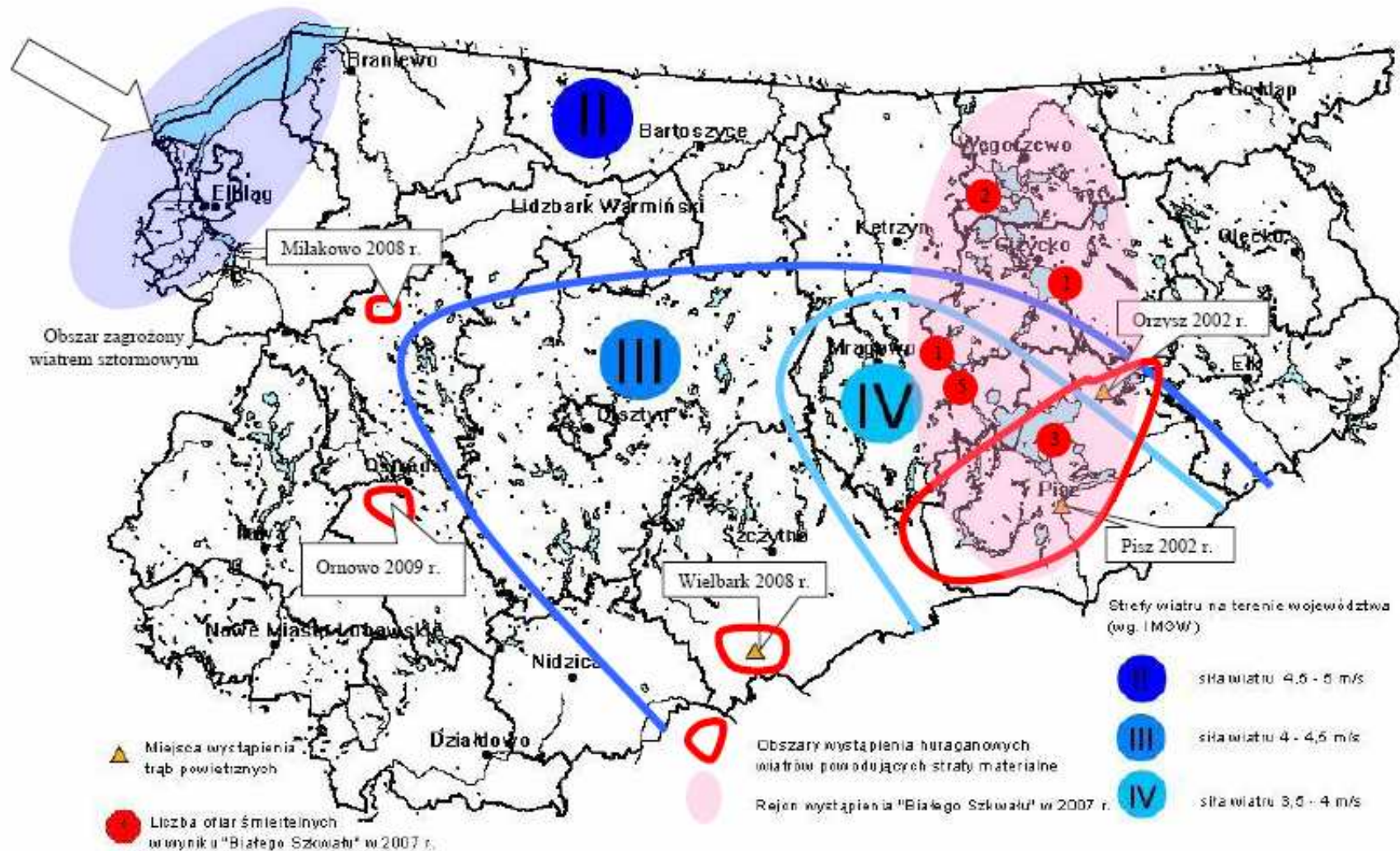

Źródło: analizy własne W-M UW na podstawie danych IMGW

**ZAGROŻENIA SKUTKAMI ANOMALII POGODOWYCH NA OBSZARZE WOJEWÓDZTWA WARMIŃSKO – MAZURSKIEGO
(SILNE MROZY)**

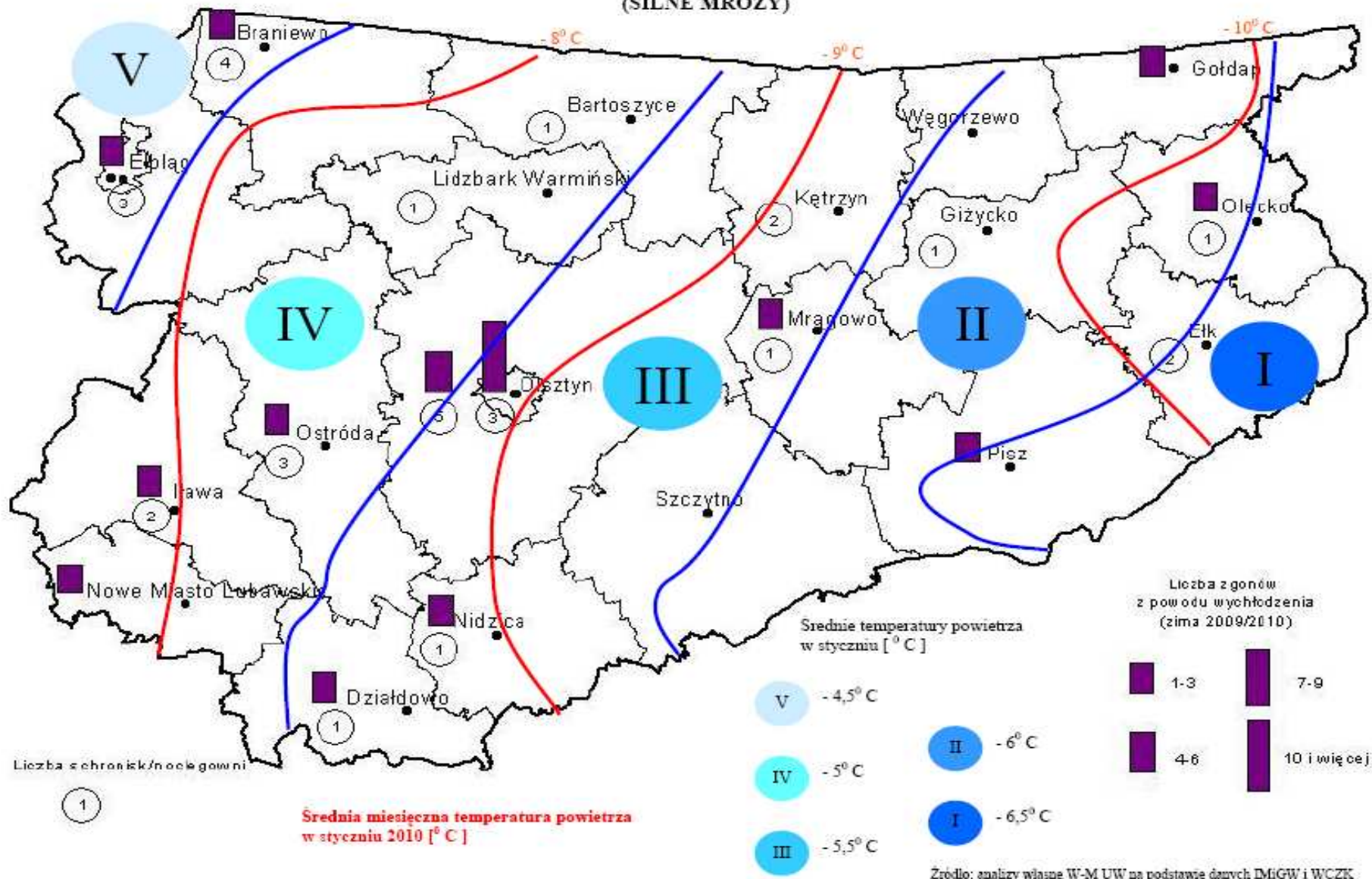

Zasięgi zagrożenia skażeniami po awariach elektrowni jądrowych (bez uwzględnienia czynników atmosferycznych)

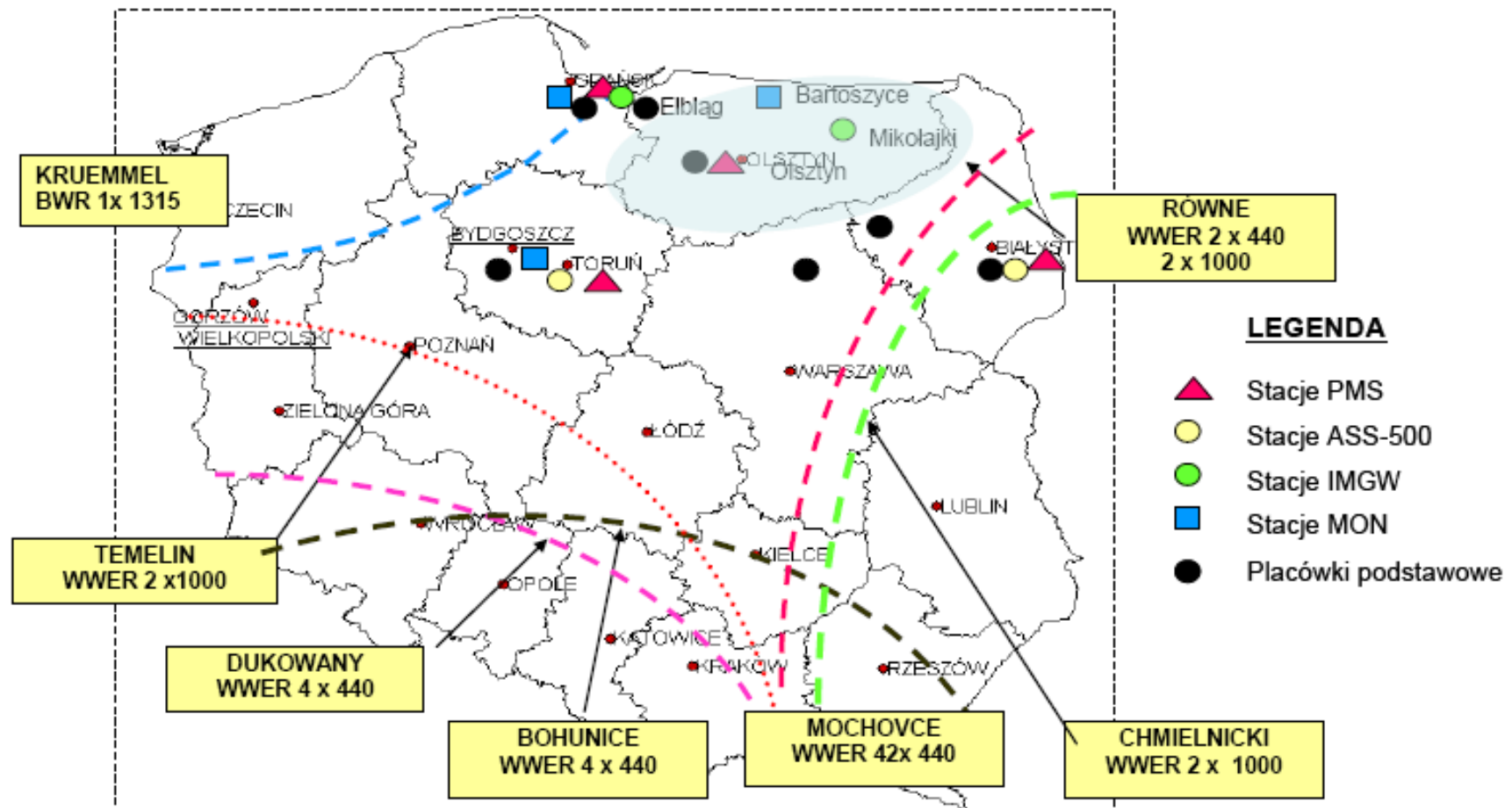

ZACHOROWALNOŚĆ LUDNOŚCI I ZABEZPIECZENIE PRZECIEPIDEMICZNE NA OBSZARZE WOJEWÓDZTWA WARMIŃSKO - MAZURSKIEGO

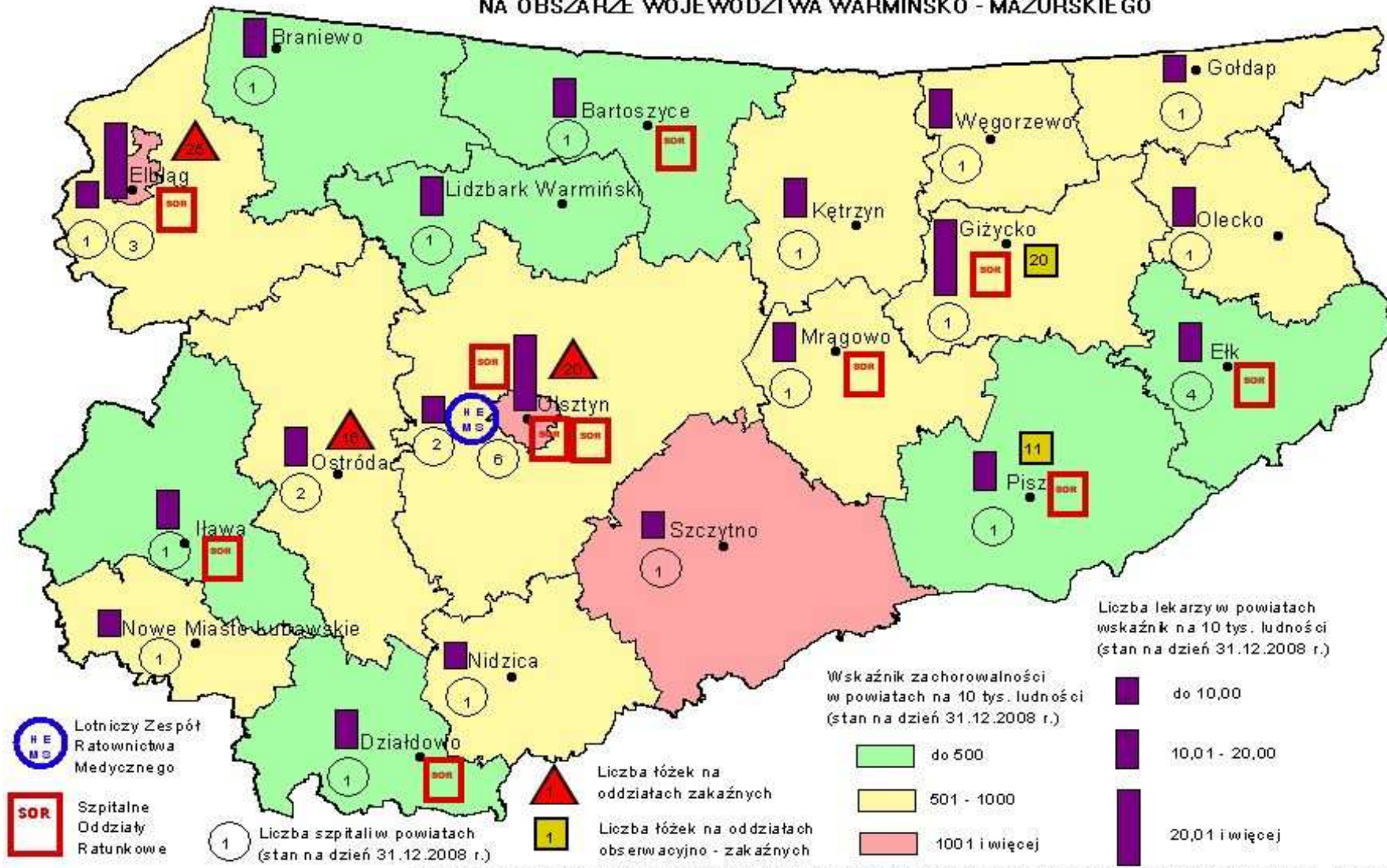

Źródło: dane własne W-M UW na podstawie danych W-M CZP (Biuletyn Statystyczny Oceny Zdrowia Województwa Warmińsko - Mazurskiego)

ZAGROŻENIA EPIZOOTIAMI NA OBSZARZE WOJEWÓDZTWA WARMIŃSKO - MAZURSKIEGO

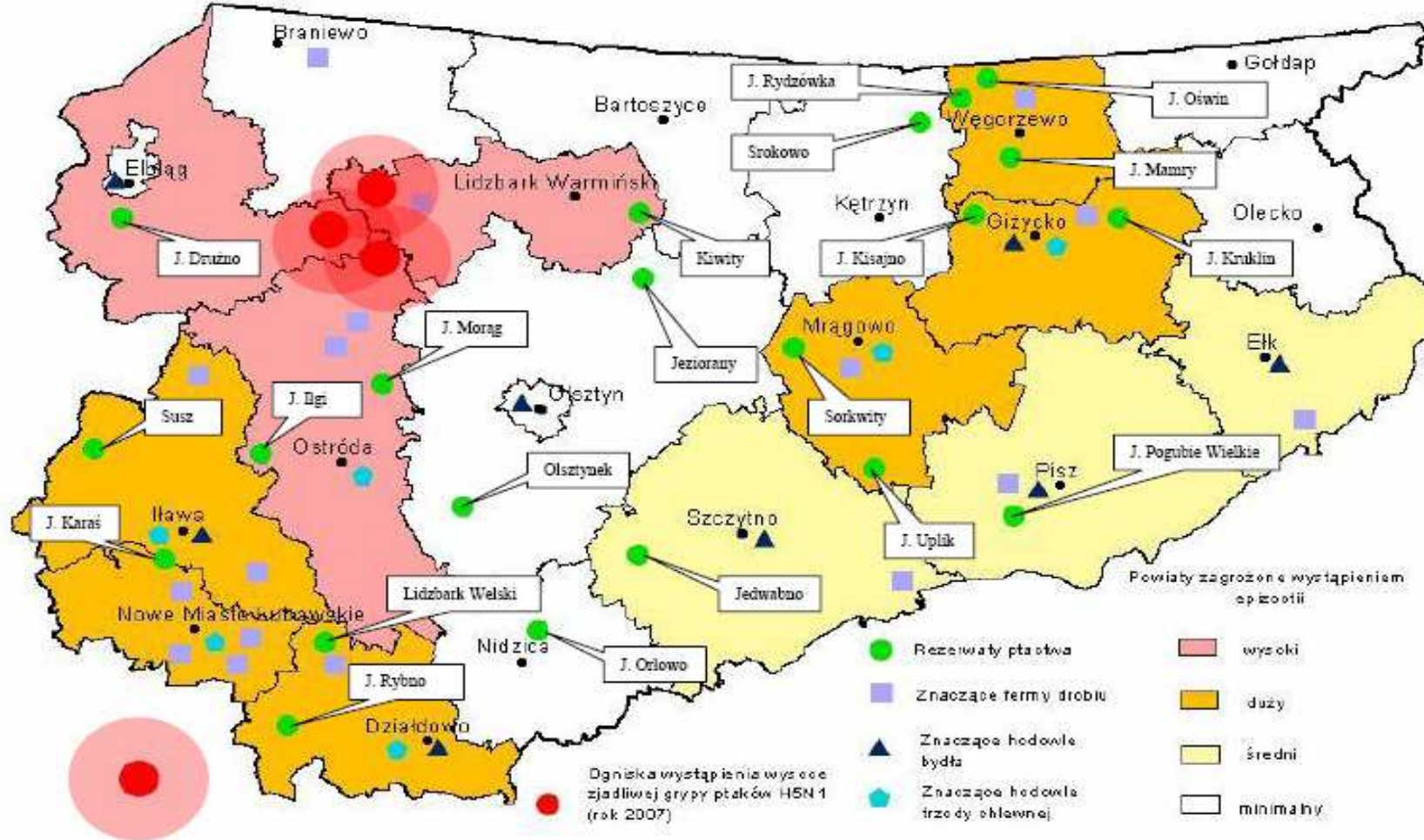

Źródło: analizy własne W-M UW na podstawie danych WTW w Olsztynie

ZAGROŻENIA SYSTEMU ELEKTROENERGETYCZNEGO NA OBSZARZE WOJEWÓDZTWA WARMIŃSKO - MAZURSKIEGO

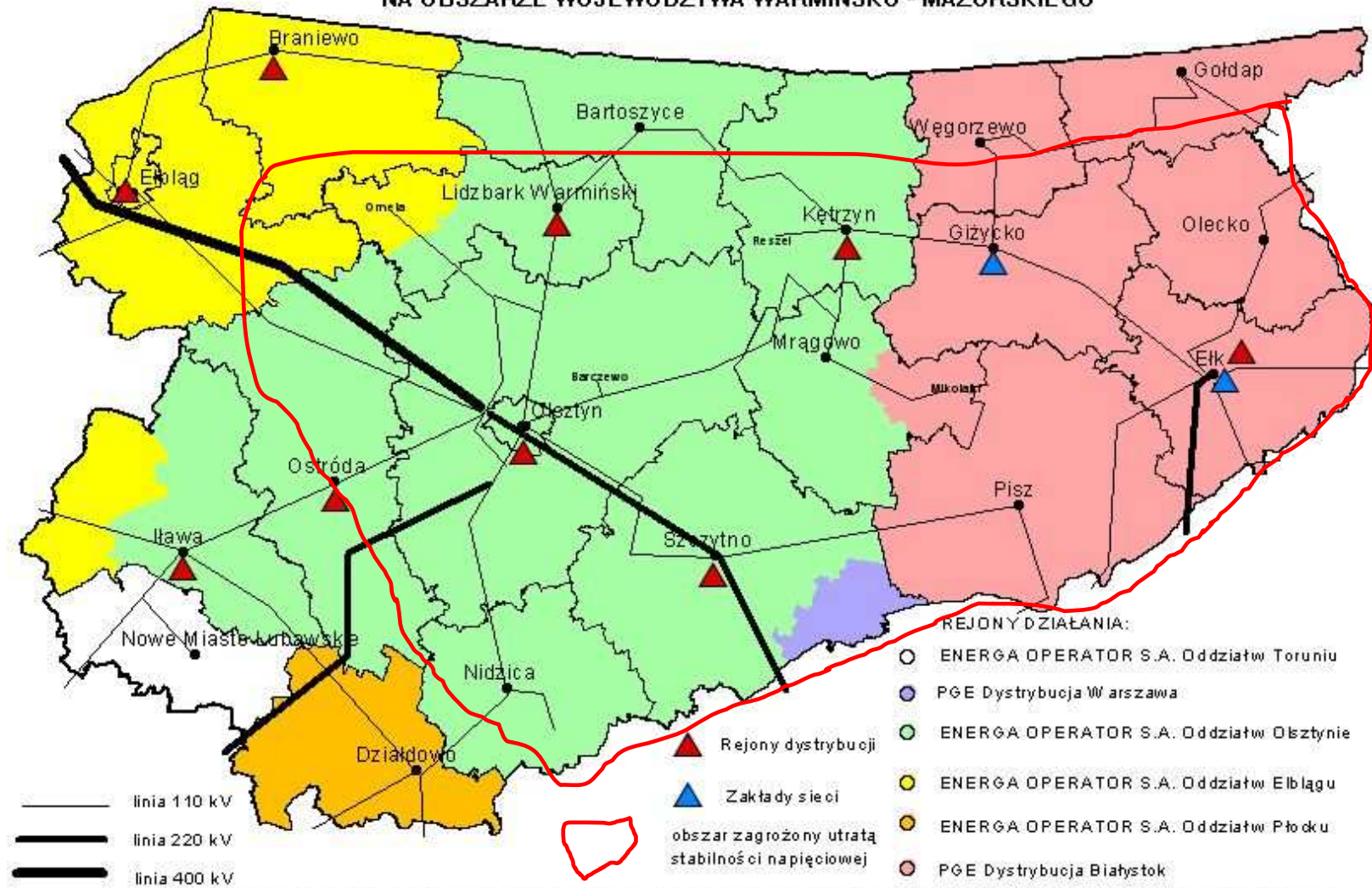

Źródło: analiza własne W-M UW na podstawie danych ENERGA - OPERATOR S.A., PGE Dystrybucja Białystok, i Krajowej Strategii Rozwoju Regionalnego 2010 - 2020

SYSTEM GAZOWNICZY NA OBSZARZE WOJEWÓDZTWA WARMIŃSKO - MAZURSKIEGO

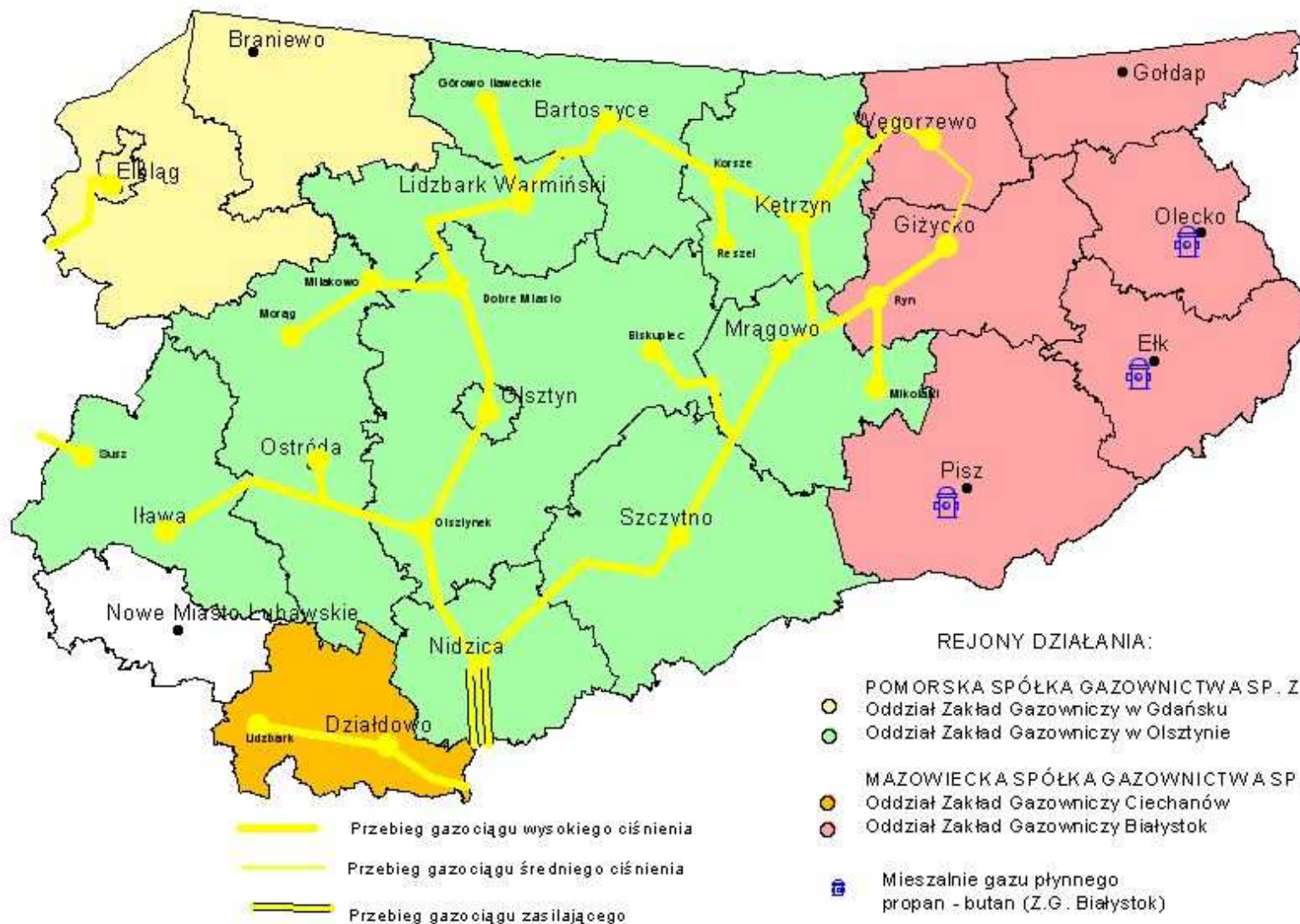

Źródło: analiza własne W-M UW na podstawie danych MSGaz i PSGaz

ZAGROŻENIE POŻAROWE NA OBSZARZE WOJEWÓDZTWA WARMIŃSKO - MAZURSKIEGO

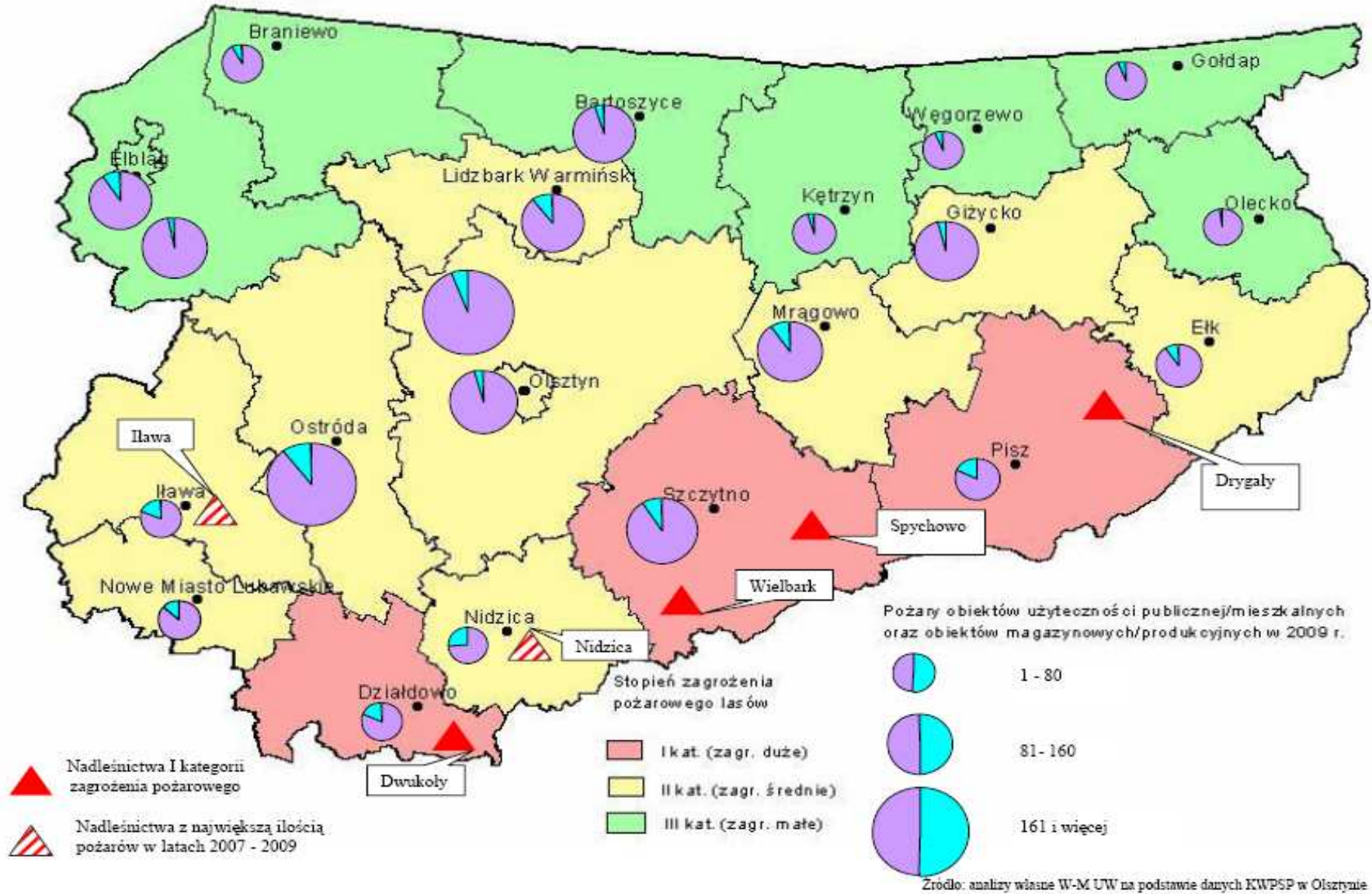

ZAGROŻENIA BEZPIECZEŃSTWA PUBLICZNEGO NA OBSZARZE WOJEWÓDZTWA WARMIŃSKO - MAZURSKIEGO
(PRZESTĘPCZOŚĆ POSPOLITA)

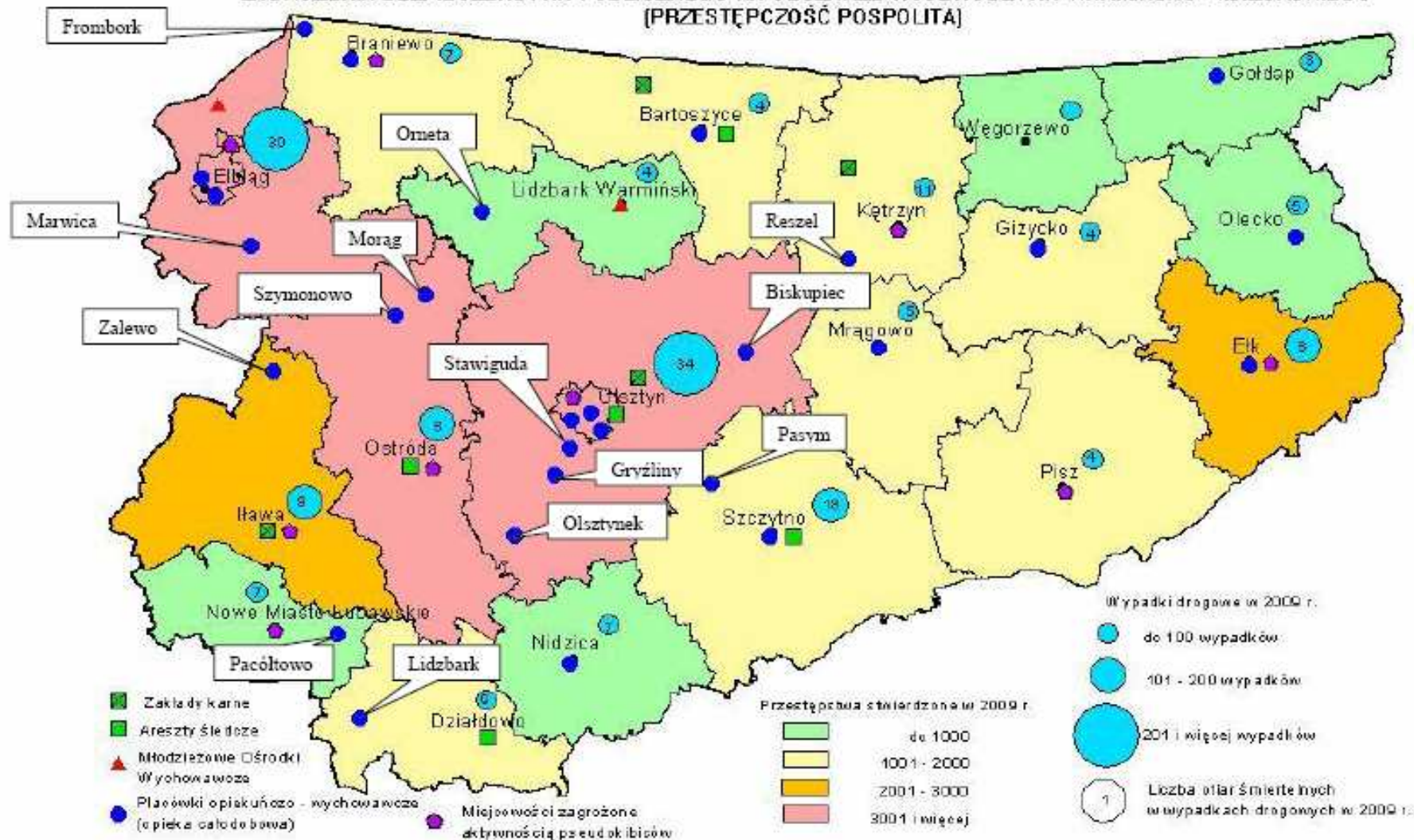

Źródło: analizy własne W-M UW na podstawie danych KWP w Olsztynie

**ZAGROŻENIA BEZPIECZEŃSTWA PUBLICZNEGO NA OBSZARZE WOJEWÓDZTWA WARMIŃSKO – MAZURSKIEGO
(BEZPIECZEŃSTWO NAD WODĄ)**

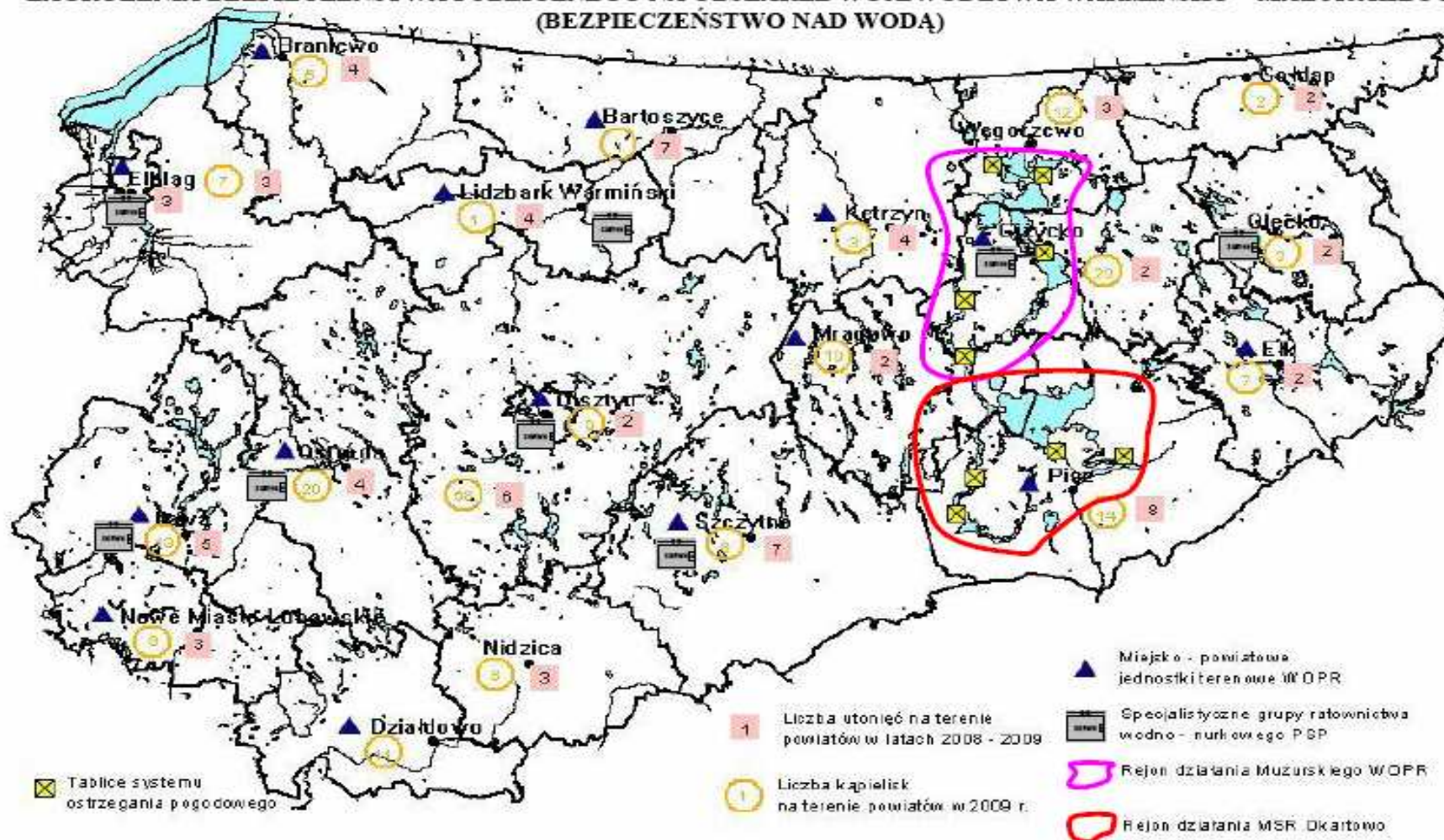

Źródło: analizy własne W-M UW

**OCENA RYZYKA WYSTĄPIENIA ZAGROŻEŃ
NA TERENIE WOJEWÓDZTWA WARMIŃSKO-MAZURSKIEGO**

ZAGROŻENIE	SCENARIUSZ ROZWOJU ZAGROŻENIA	PRAWDOPODOBIENSTWO WYSTĄPIENIA	SKUTKI	WARTOŚĆ RYZYKA
POWODZIE I OSUWISKA	Powódź sztormowa na obszarze Żuław Elbląskich	bardzo prawdopodobne	małe	średnie
	Równoczesne wystąpienie powodzi sztormowej i roztopowo-zatorowej	bardzo prawdopodobne	średnie	duże
	Zalanie części Żuław Elbląskich w wyniku uszkodzenia urządzeń hydrotechnicznych	możliwe	małe	średnie
KŁĘSKI ŻYWIOŁOWE	Huraganowe wiatry	prawdopodobne	duże	duże
	„Biały szkwał”	możliwe	katastrofalne	duże
	Gwałtowne spadki temperatury	możliwe	duże	średnie
ZAGROZENIE SKAŻENIEM PROMIENIOTWÓRCZYM	Skażenie ludzi i środowiska na znacznym obszarze w wyniku przemieszczania się obłoku promieniotwórczego	możliwe	duże	średnie
	Skażenie ludzi i środowiska (na ograniczonym obszarze lub w obiekcie) powstałe w wyniku uwolnienia materiałów promieniotwórczych	prawdopodobne	małe	małe
ZDARZENIA Z UDZIAŁEM SUBSTANCJI NIEBEZPIECZNYCH	Niekontrolowane uwolnienie do środowiska substancji niebezpiecznej wykorzystywanych w procesach przemysłowych.	prawdopodobne	duże	duże
	Niekontrolowane uwolnienie do środowiska substancji niebezpiecznej w wyniku magazynowania substancji niebezpiecznej	możliwe	duże	średnie
	Niekontrolowane uwolnienie do środowiska substancji niebezpiecznej w czasie transportu drogowego, kolejowego lub wodnego substancji	prawdopodobne	średnie	średnie

	niebezpiecznej			
CHOROBY ZAKAŻNE LUDZI	Grypa sezonowa	prawdopodobne	duże	średnie
	Grypa epidemiczna	możliwe	średnie	średnie
	Zawleczenie wirusowych gorączek krwotocznych, dżumy, cholery	rzadkie	katastrofalne	średnie
CHOROBY ZAKAŻNE ZWIERZĄT	Zagrożenie stad drobiu epidemią powodowaną przez wirusa wysoko zjadliwej grypy ptaków (HPAI)	prawdopodobne	duże	duże
	Zagrożenie stad bydła chorobą niebieskiego języka (BTV), stad bydła i trzody pryszczycą (FMD) i stad trzody chlewnej klasycznym pomorem świń (CSF)	prawdopodobne	duże	duże
	Zagrożenie stad trzody chlewnej epizootiami ASF, SVD.	rzadkie	średnie	średnie
ZAKŁÓCENIA FUNKCJONOWANIA SYSTEMÓW, POWAŻNE AWARIE Zakłócenia funkcjonowania systemu energetycznego	Przerwanie dostaw energii elektrycznej do Dystrybutorów przez PSE SA. Awaria w Krajowym Systemie Elektroenergetycznym - "Black out"	możliwe	duże	duże
	Poważna awaria sieci elektroenergetycznej najwyższych napięć zasilających system elektroenergetyczny województwa	możliwe	duże	duże
	Uszkodzenie stacji węzłowych na terenie województwa (Małki, Olsztyn, Ełk) lub stacji mających wpływ na zasilanie sieci elektroenergetycznej województwa (Gdańsk Błonia, Grudziądz, Toruń, Płock, Ostrołęka, Białystok)	możliwe	średnie	średnie
ZAKŁÓCENIA FUNKCJONOWANIA SYSTEMÓW, POWAŻNE AWARIE Zakłócenia funkcjonowania	Przerwanie dostaw gazu do systemu dystrybucyjnego PSG, MSG przez GAZ-SYSTEM S.A. Awaria w krajowym systemie gazowniczym oddziałująca na teren województwa.	rzadkie	duże	średnie
	Poważna awaria gazociągów wysokiego ciśnienia zasilających system gazowy województwa.	możliwe	średnie	średnie

systemu gazowniczego	Awaria, zniszczenie kluczowych elementów sieci gazowej rozpraszającej propan-butan.	możliwe	średnie	średnie
ZAKŁÓCENIA FUNKCJONOWANIA SYSTEMÓW, POWAŻNE AWARIE Zakłócenia funkcjonowania systemu teleinformatycznego	Awaria systemu telekomunikacyjnego Telekomunikacji Polskiej S.A. i innych operatorów telekomunikacyjnych powiązanych z systemem TP S.A. na obszarze województwa warmińsko-mazurskiego wynikająca z awarii systemu energetycznego.	możliwe	małe	małe
	Celowy, skoordynowany atak na systemy informatyczne funkcjonujące w infrastrukturze krytycznej (sieci ogólnokrajowe, sieci koncernów, banków, itp.), infrastrukturze lokalnej o charakterze krytycznym oraz lokalnych organach władzy państwowej i samorządowej	możliwe	duże	duże
	Awaria systemu telekomunikacyjnego Telekomunikacji Polskiej S.A. i innych operatorów telekomunikacyjnych powiązanych z systemem TP S.A. oraz systemów telefonii komórkowej na obszarze województwa warmińsko-mazurskiego wynikająca z awarii systemu informatycznego TP S.A.	prawdopodobne	duże	średnie
	Zakłócenie funkcjonowania ogólnopolskich i lokalnych systemów ewidencyjnych: systemu ewidencji ludności, systemu ewidencji pojazdów, paszportowego systemu informacyjnego, platforma paliwowa, itp..	możliwe	duże	duże
POŻARY	Pożary w obiektach użyteczności publicznej (w tym obiekty wielkopowierzchniowe)	prawdopodobne	duże	duże
	Pożary dużych obszarów leśnych	prawdopodobne	średnie	średnie
KATASTROFY	Katastrofy w ruchu drogowym	prawdopodobne	małe	małe

	Katastrofy w ruchu kolejowym	możliwe	duże	średnie
	Katastrofy obiektów hydrotechnicznych	możliwe	katastrofalne	duże
ZAGROŻENIA TERRORYSTYCZNE	Akty o charakterze terrorystycznym organizowane i prowadzone przy współudziale/inspiracji międzynarodowych organizacji/komórek terrorystycznych	możliwe	średnie	średnie
	Zdarzenia o charakterze terrorystycznym nie będące przejawem zorganizowanej działalności o podłożu polityczno - religijnym. Zdarzenia o różnorodnym charakterze (w tym z obszaru przestępczości pospolitej) kwalifikowane do terroryzmu ze względu na wykorzystanie metod działania typowych dla działań terrorystycznych	możliwe	średnie	średnie
	Akty o charakterze terrorystycznym organizowane i prowadzone z inspiracji międzynarodowych organizacji terrorystycznych wymierzone przeciwko amerykańskim siłom zbrojnym stacjonującym poza granicami kraju. Zagrożenie potencjalne, występujące podczas rotacyjnego pobytu amerykańskiej baterii Patriot na terenie województwa.	możliwe	średnie	średnie
ZAGROŻENIA BEZPIECZEŃSTWA PUBLICZNEGO	Masowe protesty i niepokoje społeczne	możliwe	średnie	średnie
	Przestępczość zorganizowana	bardzo prawdopodobne	średnie	duże
	Okupacja obiektów użyteczności publicznej	możliwe	małe	małe
	Blokady dróg	możliwe	małe	małe
	Organizowanie imprez masowych	prawdopodobne	średnie	średnie

I.2. ZADANIA I OBOWIĄZKI UCZESTNIKÓW ZARZĄDZANIA KRYZYSOWEGO SIATKA BEZPIECZEŃSTWA

Lp.	ZAGROŻENIA	Wojewoda Warmińsko-Mazurski	Komenda Wojewódzka PSP	Wojewódzka Komenda Policji	Wojewódzki Inspektorat Nadzoru Budowlanego	Wojewódzka Stacja Sanitarno-Epidemiologiczna	Wojewódzka Inspekcja Weterynaryjna w Olsztynie	Agencja Bezpieczeństwa Wewnętrznego O/Olsztyn	Wojewódzki Inspektorat Ochrony Środowiska	Wojewódzki Konserwator Zabytków w Olsztynie	Wojewódzki Sztab Wojskowy Olsztyn	Warmińsko-Mazurski Oddział Straży Granicznej	Izba Celna Olsztyn	Wydział Polityki Społecznej W-M UW	W-M Centrum Zdrowia Publicznego	Zarząd Dróg Wojewódzkich Olsztyn	Gen Dyrekcja Dróg Krajowych i Autostrad O/Olsztyn	Zarząd Melioracji i Urząd Wodnych Olsztyn, Elbląg	RZGW Gdańsk, Warszawa	Zakłady Energetyczne (terytorialnie)	Zakłady Gazownicze (terytorialnie)	Operator telekomunikacyjny (TP S.A.)	Ekspozytura Zarządzania Ruchem PKP S.A.	Regionalna Dyrekcja Lasów Państwowych (terytorialnie)	WOPR (terytorialnie), MSR, Mazurski WOPR Giżycko	Jednostki organizacyjne samorządów terytorialnych
1	2	3	4	5	6	7	8	9	10	11	12	13	14	15	17	18	19	20	21	22	23	24	25	26	27	28
1.	POWODZIE I OSUWISKA	K	W	P	P	P	P		P	P	P	P		P	P			P	P							P
2.	KLĘSKI ŻYWIOŁOWE																									
	Huraganowe wiatry	K	W	P	P						P			P		P	P			P			P	P	P	P
	„Biały szkwał”	K	W	P										P						P		P			P	
	Gwałtowne spadki temperatury	K		P					P					P	P	P				P	P		P			W

1	2	3	4	5	6	7	8	9	10	11	12	13	14	15	17	18	19	20	21	22	23	24	25	26	27	28	
3.	SKAŻENIE PROMIENIOTWÓRCZE	K	P	P		W			P		P	P	P		P											P	
4.	ZDARZENIA Z UDZIAŁEM SUBSTANCJI NIEBEZPIECZNYCH	K	W	P		P			P							P	P	P						P		P	
5.	CHOROBY ZAKAŻNE LUDZI	K				W					P	P			P											P	
6.	CHOROBY ZAKAŻNE ZWIERZĄT	K	P	P		P	W					P														P	
7.	ZAKŁÓCENIA FUNKCJONOWANIA SYSTEMÓW																										
	Zakłócenia systemu energetycznego	K	P	P							P										W		P	P			
	Zakłócenia systemu gazowniczego	K	P	P	P									P								W				P	
	Zakłócenia systemu teleinformatycznego	K		P					P														W				
8.	POŻARY																										
	Pożary obiektów użyteczności publicznej	K	W	P	P					P				P							P	P		P		P	
	Pożary obszarów leśnych	K	W	P					P		P	P												P		P	
9.	KATASTROFY																										
	Katastrofy w ruchu drogowym	K	W	P					P		P		P		P	P										P	
	Katastrofy w ruchu kolejowym	K	P	P		P			P				P										W			P	
	Katastrofy obiektów hydrotechnicznych	K	W	P	P				P		P		P						P						P	P	
10.	ZAGROŻENIA TERRORYSTYCZNE																										
	Działania terrorystyczne		P	P				W			P	P									P	P	P	P			

1	2	3	4	5	6	7	8	9	10	11	12	13	14	15	17	18	19	20	21	22	23	24	25	26	27	28		
	Przestępstwa o charakterze terrorystycznym	K	P	W		P						P	P								P	P						
11.	ZAGROŻENIA BEZPIECZEŃSTWA I PORZĄDKU PUBLICZNEGO																											
	Masowe protesty i niepokoje społeczne	K	P	W							P					P	P										P	
	Okupacja obiektów użyteczności publicznej	K	P	W							P																P	
	Blokady dróg	K		W												P	P										P	
	Organizacja imprez masowych	K		W																							P	
12.	ZDARZENIA MASOWE																											
	Zdarzenia masowe na wodzie	K	W	P		P																					P	P

UWAGI:

1. Wojewoda w każdej sytuacji kryzysowej na poziomie wojewódzkim występuje w roli jednoosobowego decydenta i odpowiada za koordynację i kierowanie całokształtem działań przy pomocy Wojewódzkiego Zespołu Zarządzania Kryzysowego (WZZK) lub instytucji wiodącej w reagowaniu na dany rodzaj zagrożenia gdy WZZK nie jest powoływany.
2. Do czasu uruchomienia WZZK, w przypadkach zdarzeń kryzysowych o potencjalnych skutkach nie wykraczających poza obszar gminy (powiatu) oraz w przypadkach sprawnego zarządzania kryzysowego przez władze samorządowe koordynacją działań (w miarę potrzeb) zajmuje się Wojewódzkie Centrum Zarządzania Kryzysowego (WCZK).
3. Oznaczenie „W” wskazuje instytucję wiodącą i nadaje uprawnienia do kierowaniem działaniami wszystkich sił i środków bezpośrednio zaangażowanych w akcję ratowniczą.
4. Oznaczenie „P” wskazuje instytucje pomocnicze operacji przeciwdziałania zagrożeniom i ich skutkom. W zakresie realizacji zadań ratowniczych podlegają kierującemu (dowodzącemu) akcją ratowniczą. Pozostałe zadania realizują zgodnie z własnymi procedurami postępowania w przypadkach zagrożeń.
5. Wojewódzki Sztab Wojskowy w Olsztynie współdziała w przypadku konieczności wystąpienia o wsparcie ze strony Sił Zbrojnych RP.

I. 3. ZESTAWIENIE SIŁ I ŚRODKÓW PLANOWANYCH DO WYKORZYSTANIA W SYTUACJACH KRYZYSOWYCH.

W skład zasobów, które mogą być wykorzystane w sytuacji kryzysowej na terenie województwa warmińsko – mazurskiego wchodzi:

1. Całość potencjału **Krajowego Systemu Ratowniczo – Gaśniczego (KSRG)** znajdującego się na terenie województwa warmińsko-mazurskiego;
2. Całość potencjału **systemu ratownictwa medycznego (KSRM)** znajdującego się na terenie województwa składającego się z **Zespołów Ratownictwa Medycznego (ZRM), zespołu Lotniczego Pogotowia Ratunkowego, szpitalnych oddziałów ratunkowych oraz jednostek organizacyjnych szpitali** wyspecjalizowanych w udzielaniu świadczeń zdrowotnych w zakresie ratownictwa medycznego;
3. Zasoby instytucji zajmujących się przeciwdziałaniem zagrożeniom powodziowym (**RZGW, ZMiUW w Olsztynie i ŻZMiUW w Elblągu**) zgromadzone w magazynach na terenach szczególnie zagrożonych powodzią;
4. **Zasoby magazynowe sprzętu, środków technicznych i materiałów** instytucji, przedsiębiorstw, służb i inspekcji szczebla wojewódzkiego;
5. **Zasobów specjalnych** będących w dyspozycji poszczególnych zakładów, służb i inspekcji wojewódzkich;
6. Zasobów będących w dyspozycji przedsiębiorstw prowadzących działalność na terenie województwa (na zasadzie użyczenia w oparciu o wcześniej zawarte umowy lub porozumienia);
7. Sił i sprzętu wydzielonych jednostek wojskowych przewidzianych jako wsparcie w realizacji zadań kryzysowych przez **Ministerstwo Obrony Narodowej**.
8. Potencjał **organizacji społecznych** współdziałających z administracją państwową w zakresie likwidacji skutków zdarzeń kryzysowych.

Szczegółowe zestawienie dysponowanych sił i środków dostępne jest za pośrednictwem odsyłaczy do plików elektronicznych zamieszczonych w odnośnych fragmentach tekstu rozdziału.

Elektroniczna baza sił i środków jest częścią planu. Jej aktualizacja następuje w cyklu rocznym (wg. stanu na dzień 31 sierpnia) oraz po powiadomieniu przez dysponenta sił i środków o istotnych zmianach w tym zakresie. Administratorem bazy danych o siłach i środkach wykorzystywanych w procesie zarządzania kryzysowego jest specjalista do spraw monitorowania zagrożeń i planowania cywilnego w Wydziale Bezpieczeństwa i Zarządzania Kryzysowego W-M UW.

Ratownictwo medyczne

Na terenie województwa Warmińsko-Mazurskiego w systemie Państwowego Ratownictwa Medycznego funkcjonuje **11 Szpitalnych Oddziałów Ratunkowych** oraz **77 Zespoły Ratownictwa Medycznego (27 zespołów „S”, 50 Zespołów „P”)**. Funkcjonujące oddziały zabezpieczają bieżące potrzeby województwa (szczegółowe zestawienie zob. rdz. III.6 planu). Na obszarze Wielkich Jezior Mazurskich działają dodatkowo cztery **wodne karetki ratunkowe**.

Walka z pożarami

W ramach Krajowego Systemu Ratowniczo-Gaśniczego (KSRG) na terenie województwa warmińsko-mazurskiego działają **24 Jednostki Ratowniczo-Gaśnicze (JRG)**, w których pełni służbę 952 ratowników dysponując **56 samochodami gaśniczymi**. Ponadto, do systemu włączonych jest **146 jednostek Ochotniczych Straży Pożarnych (OSP)**, w których pełni służbę ok. 3000 ratowników.

(Bilans sił i środków do prowadzenia działań gaśniczych-zał. Nr 1).

Autonomicznymi siłami i środkami do dozoru i walki z pożarami lasów dysponują nadleśnictwa województwa warmińsko-mazurskiego. Każde nadleśnictwo dysponuje własną bazą sprzętu przeciwpożarowego w której znajdują się sprzęt przenośny: gaśnice, hydronetki, tłumice, pługi leśne w ilości zależnej od kategorii zagrożenia pożarowego nadleśnictwa.

Bazy nadleśnictw dużego i średniego zagrożenia pożarowego lasu wyposażone są w terenowe samochody z wysokociśnieniowym modułem gaśniczym.

W dyspozycji, pozostają gotowe do akcji 2 samoloty czarterowane wspólnie przez wszystkie nadleśnictwa z limitem czasu lotu 100 godzin (samolot patrolowy Wilga PZL-104 i samolot patrolowo-gaśniczy Dromader M-20).

Ratownictwo techniczne

Jednostki ratownictwa technicznego znajdują się w składzie jednostek ratowniczo-gaśniczych Państwowej Straży Pożarnej (PSP). Na swoim wyposażeniu posiadają one lekkie samochody ratownictwa technicznego przeznaczone głównie do ratownictwa drogowego (w każdej jednostce ratowniczo gaśniczej), samochody ratownictwa technicznego (w sumie **16 pojazdów** rozmieszczonych na terenie województwa). Ponadto, **52 specjalistycznych pojazdów ratownictwa technicznego** znajduje się w jednostkach Ochotniczej Straży Pożarnej funkcjonujących w ramach KSRG.

Na potrzeby likwidacji zdarzeń o dużych rozmiarach utworzono specjalistyczny pluton ciężkiego ratownictwa drogowego wyposażony m.in. w dźwig (50 ton), wyciągarki do 20 ton, sprzęt hydrauliczny i piły do betonu i stali .

(Bilans sił i środków przeznaczonych do prowadzenia działań z zakresu ratownictwa technicznego-zał. Nr 2).

Ratownictwo wodne

Na terenie województwa, w strukturach PSP, funkcjonuje **10 grup specjalistycznych ratownictwa wodno-nurkowego** (Elbląg, Giżycko, Iława, Olsztyn, Ostróda, Szczytno, Bartoszyce, Olecko, Pisz, Szczytno). W skład tych grup wchodzi 60 wyszkolonych ratowników, którzy są zdolni podejmować działania w systemie całorocznym a w niektórych jednostkach całodobowym.

Zdarzenia związane z ratownictwem wodnym dotyczą zarówno akcji powiązanych z powodzią, jak też działań na akwenach wodnych, podczas których istnieje potrzeba użycia sprzętu specjalistycznego. Do usuwania skutków zagrożeń powodziowych przygotowane są siły i środki jednostek ratowniczo-gaśniczych PSP oraz jednostek OSP w KSRG. Ich wyposażenie to łodzie motorowe i wiosłowe, pontony, sprzęt ratunkowy.

W sytuacji zagrożenia powodziowego można użyć siły Warmińsko-Mazurskiej Brygady Odwodowej (kompanię specjalną COO przeznaczoną do usuwania skutków powodzi, grupy specjalistyczne ratownictwa wodnego oraz Kompanię Przeciwpowodziową WOO „KORMORAN”).

Istotnymi zasobami w zakresie ratownictwa wodnego dysponuje Wodne Ochotnicze Pogotowie Ratunkowe (WOPR). Na terenie województwa działają Wodne Ochotnicze Pogotowie Ratunkowe Województwa Warmińsko-Mazurskiego obejmującego swoim działaniem akweny wodne zlokalizowane na terenie powiatów: olsztyńskiego, szczycieńskiego, mrągowskiego, ostródzkiego, działdowskiego bartoszyckiego i giżyckiego, Mazurskie WOPR w Giżycku, Elbląskie WOPR w Elblągu, Mazurska Służba Ratownicza WOPR. Jednostki te dysponują siłami 1850 ratowników oraz wyposażeniem w postaci łodzi i pontonów różnego typu, podstawowym sprzętem do resuscytacji, inhalacji oraz noszami ortopedycznymi.

Ratownictwo wodne na obszarze Wielkich Jezior Mazurskich (i mniejszych akwenach przyległych) realizują w systemie ciągłym siły i środki: Mazurskiego WOPR w Giżycku

i Mazurskiej Służby Ratowniczej w Okartowie dysponujące: statkami ratowniczymi, łodziami motorowymi, karetkami wodnymi oraz dźwigiem pływającym.

(Bilans sił i środków do prowadzenia działań z zakresu ratownictwa wodnego-zał. Nr3).

Ratownictwo chemiczno – ekologiczne

Na terenie województwa warmińsko-mazurskiego działania w zakresie ratownictwa chemicznego prowadzą **3 JRG** oraz **2 JRG** w zakresie ratownictwa ekologicznego. Są one wyposażone w 3 samochody ratownictwa chemicznego, 2 samochody ratownictwa ekologicznego oraz sprzęt specjalistyczny. Sześć JRG posiadają kabiny dekontaminacyjne, są to: JRG Elbląg, JRG Iława, JRG Olsztyn, JRG Działdowo, JRG Kętrzyn,

Do realizacji zadań o charakterze ratownictwa chemicznego w Olsztynie pluton ratownictwa chemicznego. Ponadto, na bazie macierzystych jednostek ratowniczo-gaśniczych funkcjonują następujące grupy: **grupa ratownictwa chemicznego** (Olsztyn), 2 grupy ratownictwa ekologiczno-wodnego (Elbląg, Nowe Miasto Lubawskie), grupa chemiczno-ekologiczna (Ełk).

(Bilans sił i środków do prowadzenia działań z zakresu ratownictwa chemiczno-ekologicznego-zał. Nr 4).

Ratownictwo wysokościowe

Do działania na terenie województwa można użyć **sił 3 specjalistycznych grup ratownictwa wysokościowego** z JRG Ełk, Gołdap, Olsztyn (łącznie 36 ratowników, w tym 11 z uprawnieniami ratownika śmigłowcowego).

Utrzymanie przejezdności dróg

Zasoby do monitorowania i utrzymania przejezdności dróg pozostają w dyspozycji Zarządu Dróg Wojewódzkich oraz Generalnej Dyrekcji Dróg Krajowych i Autostrad. System monitorowania warunków drogowych stanowią **automatyczne stacje pomiarowe** (Bezledy, Karlinowo, Kisielice, Kurzętnik, Marzewo) uzupełnione nadzorem lokalnym prowadzonym przez **obwody drogowe**. Posiadany sprzęt pozwala na skuteczne zamknięcie wybranych odcinków dróg i oznakowanie objazdów w sytuacji kryzysowej.

Założone standardy zimowego utrzymania dróg zapewnia sprzęt będący w dyspozycji tych instytucji w postaci pługów lemieszowych, wirnikowych, piaskarek i solarek.

(Zestawienie sił i środków do technicznego utrzymania dróg-zał. Nr 5).

Zapewnienie bezpieczeństwa publicznego (w tym działania antyterrorystyczne)

Zapewnienie bezpieczeństwa publicznego realizowane jest siłami Policji Państwowej. Do realizacji tego zadania Policja posiada na terenie województwa **1 166 policjantów (w tym policjanci ruchu drogowego, Nietatowego Oddziału Policji oraz Oddziału Prewencji Policji)**. Na terenach przygranicznych siły policyjne w sytuacjach kryzysowych mogą być wzmocnione siłami i środkami **Warmińsko-Mazurskiego Oddziału Straży Granicznej** składającego się z **66 funkcjonariuszy Straży Granicznej (Nietatowego Pododdziału Odwodowego i Wydziału Zabezpieczenia Działań)** wyposażonych w samochody terenowe oraz śmigłowce.

Do koordynacji działań antyterrorystycznych na terenie województwa powołano sekcję antyterrorystyczną w Komendzie Wojewódzkiej Policji w Olsztynie.

**II. 1. ZADANIA W ZAKRESIE MONITOROWANIA ZAGROŻEŃ REALIZOWANE NA TERENIE WOJEWÓDZTWA
WARMIŃSKO - MAZURSKIEGO**

ZAGROŻENIE	STRUTURY ODPOWIEDZIALNE ZA MONITOROWANIE ZAGROŻENIA	TRYB I OGNIWA PRZEKAZYWANIA INFORMACJI O ZAGROŻENIACH	
KOD PROCEDURY	OGNIWA DYŻURNE, OSOBY DO KONTAKTU	TRYB RAPORTOWANIA	FORMA, ZAKRES INFORMACJI, OGNIWA INFORMOWANIA
POWODZIE I OSUWISKA (PRK – 1)	Instytut Meteorologii i Gospodarki Wodnej (IMGW) Oddziały w Gdyni i Białymstoku IMGW Oddział Morski w Gdyni Biuro Prognoz Hydrologicznych tel. (58) 62 88 146 IMGW Sekcja Hydrologii Operacyjnej Białystok M. Kleina tel. (85) 74 86 144, kom.503 185 140	1-dziennie	Komunikaty ostrzegawcze (stany wód) i ostrzeżenia hydrologiczne (przewidywany rozwój sytuacji hydrologicznej) przekazywane bezpośrednio do WCZK w formie elektronicznej. WCZK po analizie, przekazuje komunikaty i ostrzeżenia do zainteresowanych służb i właściwych samorządów poprzez PCZK
	Żuławski Zarząd Melioracji i Urządzeń Wodnych w Elblągu (55) 232 57 25 (do 15.00) (55) 232 71 14 (dyżur)	Po przekroczeniu stanów ostrzegawczych meldunki doraźne – co 4 godziny	
	Wojewódzki Zarząd Melioracji i Urządzeń Wodnych w Olsztynie Z. Zawadzki (89) 521 71 23, 521 71 00, kom. 663 767 661	Po przekroczeniu stanów ostrzegawczych – co 4 godziny	Meldunek doraźny (opis sytuacji, prognoza rozwoju sytuacji, dotychczasowe działania) przekazywany do gmin/PCZK. Informowanie

			WCZK
	Starostwa powiatowe (Powiatowe Centra Zarządzania Kryzysowego) W monitorowaniu osuwisk - wytypowane komórki urzędów gmin i powiatów na podstawie rejestru osuwisk prowadzonego w Starostwach powiatowych.	Codziennie do godz. 15.00	Meldunek codzienny w formie pisemnej do WCZK.
		Natychmiast po otrzymaniu informacji o jego zaistnieniu.	Meldunek doraźny telefoniczny (po nagłej zmianie sytuacji) do WCZK
KLĘSKI ŻYWIŁOWE (PRK – 2)	Instytut Meteorologii i Gospodarki Wodnej Oddziały w Gdyni i Białymstoku (zjawiska meteorologiczne) IMGW Oddział Morski w Gdyni Biuro Meteorologicznych Prognoz Morskich tel. (58) 62 88 151	W zależności od prognozy i rozwoju sytuacji	Ostrzeżenia meteorologiczne przekazywane drogą elektroniczną do WCZK. Ostrzeżenia przekazywane są przez WCZK niezwłocznie do zainteresowanych samorządów i służb w ogniach służb dyżurnych i CZK.
	Starostwa powiatowe (Powiatowe Centra Zarządzania Kryzysowego) (zestawienie aktualnych kontaktów do PCZK znajduje się w WCZK)	Codziennie do godz. 15.00	Meldunek codzienny pisemny do WCZK o zdarzeniach na terenie powiatu.
		Po otrzymaniu informacji o zagrożeniu/zdarzeniu	Meldunek doraźny telefoniczny do WCZK o zagrożeniu / zdarzeniu o charakterze lokalnym i podjętych działaniach
	Wojewódzkie Stanowisko Koordynacji Ratownictwa w Komendzie Wojewódzkiej PSP w Olsztynie tel. (89) 534 97 63, 522 95 03 Generalna Dyrekcja Dróg Krajowych i Autostrad	Codziennie do godz. 15.00	Meldunek codzienny w ogniu WSKR KW PSP-WCZK
		Po otrzymaniu informacji o zdarzeniu. Codziennie do 6.00 (w okresie zimowego utrzymania	Meldunki doraźne z Punktu Informacji Drogowej GDDKiA do WCZK po zaistnieniu

	<p>Oddział Olsztyn Punkt Informacji Drogowej tel. (89) 52 12 865 fax. (89) 53 59 756 Zarząd Dróg Wojewódzkich Olsztyn Punkt alarmowania ZDW tel. (89) 534 53 83</p>	<p>dróg)</p> <p>Po zaobserwowaniu powstania zjawiska śliskości na drogach</p>	<p>sytuacji kryzysowej (dod. informacja o stanie dróg/ostrzeżeniach dostępna jest na stronach internetowych GDDKiA)</p> <p>Meldunek doraźny o sytuacji i podjętych działaniach</p>
<p>Huraganowe wiatry, „Biały Szkwał” (PRK 2.1)</p>	<p>Mazurskie WOPR, MSR Instytut Meteorologii i Gospodarki Wodnej na podstawie danych systemu POLRAD Mazurskie Ochotnicze Pogotowie Ratunkowe z siedzibą w Giżycku tel. (87) 428 23 00 Mazurska Służba Ratownicza tel. (87) 425 30 77</p>	<p>Informacja pogodowa/ostrzeżenia dostępne w systemie ciągłym na obszarze Wielkich Jezior Mazurskich</p>	<p>System tablic ostrzegania pogodowego (9 masztów-dane na potrzeby systemu pochodzą z IMiGW) przekazujących informację w formie wizualnej. System ostrzegania pogodowego na obszarze Wielkich Jezior Mazurskich w systemie telefonii komórkowej telefonii komórkowej (odpłatny)</p>
<p>ZAGROŻENIE SKAŻENIEM PROMIENIOTWÓRCZYM (PRK 3)</p>	<p>Państwowy Instytut Radiologii</p> <p>Wojewódzka Stacja Sanitarно – Epidemiologiczna</p> <p>K. Płonka OC (89) 5248 399 kom. 603 512 382</p> <p>Wojewódzki Sztab Wojskowy Służba dyżurna tel. (89) 542 18 65</p> <p>Izba Celną w Olsztynie</p> <p>Kierownik OC tel. (89) 538 75 02</p> <p>Warmińsko – Mazurski Oddział Straży Granicznej Służba dyżurna (89) 750 30 11</p>	<p>Po przekroczeniu poziomów krytycznych.</p> <p>Po wykryciu prób nielegalnego wwozu materiałów radioaktywnych.</p>	<p>Komunikaty ostrzegawcze</p> <p>Meldunek doraźny do WCZK</p> <p>Meldunek doraźny do WCZK Meldunek okresowy</p>

	Komenda Wojewódzka Policji w Olsztynie Służba dyżurna KWP tel. (89)	Po otrzymaniu informacji o zdarzeniu Codziennie do godz. 12.00	Meldunek doraźny Meldunek codzienny
ZDARZENIA Z UDZIAŁEM SUBSTANCJI NIEBEZPIECZNYCH (PRK 4)	Właściciele obiektów zawierających substancje niebezpieczne lub ładunków niebezpiecznych	Natychmiast po otrzymaniu informacji o zdarzeniu	Meldunek doraźny od służb interwenujących (PSP, Policja, SG) do M/PCZK , które powiadamiają o zaistnieniu zdarzenia WCZK .
	Straż Ochrony Kolei, Zakłady Linii Kolejowych Koordynator dyżurny PKP Gdańsk (58) 721 93 11, 721 52 21		
	Warmińsko – Mazurski Oddział Straży Granicznej Służba dyżurna (89) 750 30 11		
	Starostwa powiatowe (Powiatowe Centra Zarządzania Kryzysowego)	Po otrzymaniu informacji o zdarzeniu Codziennie do godz. 12.00	Meldunek doraźny Meldunki codzienne pisemne zawierające informację o przebiegu reagowania i likwidacji skutków zdarzeń
	Komenda Wojewódzka Policji w Olsztynie Służba dyżurna KWP tel. (89)	Po otrzymaniu informacji o zdarzeniu Codziennie do godz. 12.00	Meldunek doraźny do WCZK po otrzymaniu informacji o zaistnieniu zdarzenia Meldunek codzienny pisemny.
	Państwowa Straż Pożarna Wojewódzkie Stanowisko Koordynacji Ratownictwa w Komendzie Wojewódzkiej PSP w Olsztynie tel.(89) 534 97 63 (89) 522 95 03	Po otrzymaniu informacji o zdarzeniu Codziennie do godz. 15.00	Meldunek doraźny telefoniczny po otrzymaniu informacji o zaistnieniu zdarzenia Meldunek codzienny pisemny

	fax (89) 535 33 87		
CHOROBY ZAKAŻNE LUDZI (PRK 5)	Starostwa powiatowe, Państwowy Wojewódzki Inspektor Sanitarny na podstawie danych z ZOZ dr F. Jarocki WSSE w Olsztynie tel. (89) 727 55 80	Po powzięciu informacji o wystąpieniu przypadków chorób zakaźnych ludzi	Meldunki doraźne do CZK Meldunki codzienne pisemne. Po wystąpieniu zdarzenia – dodatkowo meldunek dobowy zgodnie z zaleceniami WZZK
CHOROBY ZAKAŻNE ZWIERZĄT (PRK 6)	Lekarze weterynarii prywatnej praktyki, samorządy lokalne na podstawie informacji lekarzy weterynarii Państwowa Inspekcja Weterynaryjna: Powiatowi Lekarze Weterynarii, Wojewódzki Inspektorat Weterynarii dr A. Wojtaszek tel. (89) 524 14 58	Po stwierdzeniu przypadków chorób zakaźnych zwierząt	Meldunki doraźne do CZK Po wystąpieniu zdarzenia – meldunek dobowy zgodnie z zaleceniami WZZK
ZAKŁÓCENIA FUNKCJONOWANIA SYSTEMÓW INFRASTRUKTURY (PRK 7)	Służby zabezpieczenia ruchu operatorów energii i gazu w systemach dozoru automatycznego, służby techniczne TP S.A. PCZK/MCZK na podstawie informacji od użytkowników/odbiorców. Wydziały Zarządzania Ruchem Energia S.A. Oddział Elbląg P. Rusiecki tel. (55) 234 53 43 Energia S.A. Oddział w Płocku	Po stwierdzeniu możliwości wystąpienia zakłóceń w dostawach gazu lub energii elektrycznej. Po wystąpieniu zakłóceń w dostawach lub po ich przerwaniu. Po wystąpieniu awarii w systemach teleinformatycznych. Informacje o planowych ograniczeniach dostaw energii i gazu dostępne są na stronach internetowych operatorów i przekazywane do publicznej wiadomości w formie	Informacja do WCZK z oddziałów Energi – Operator S.A. i rejonu dystrybucji Ełk PGE – Operator S.A. o awarii, jej zasięgu, możliwym czasie jej usunięcia. O awariach lokalnych meldunki doraźne do WCZK przekazywane są w systemie CZK na podstawie informacji z rejonów Energa S.A. lub zakładów sieci PGE S.A.

	M. Gontarek tel.(24) 365 10 71 Energia S.A. Oddział Torunia R. Kruszka tel. (56) 474 24 04 Energia S.A. Oddział Olsztyn P. Bastek tel. (89) 523 16 02 PGE Białystok Zakład sieci Ełk Z. Kozłowski (85) 676 64 01 Pion bezpieczeństwa sieci TP Olsztyn Z. Wardyn tel. (89) 525 21 51	komunikatów radiowych.	O rozległych awariach systemów teleinformatycznych informacje przekazuje pion bezpieczeństwa sieci TP S.A.
POŻARY Obszary leśne (PRK 8.1)	Komenda Wojewódzka PSP WSKR tel.(89) 534 97 63 (89) 522 95 03	Po otrzymaniu informacji o zdarzeniu	Meldunek doraźny Meldunek codzienny dotyczący reagowania i usuwania skutków pożarów lokalnych (małych i średnich)
	Komenda Wojewódzka Policji Powiatowe i Miejskie Centra Zarządzania Kryzysowego na podstawie informacji od służb i straży lokalnych.	Codziennie do godz. 15.00	
	Warmińsko – Mazurski Oddział Straży Granicznej Służba dyżurna (89) 750 30 11	Po otrzymaniu informacji o zdarzeniu	Meldunek doraźny do PCZK
	Regionalne Dyrekcje Lasów Państwowych (Olsztyn, Toruń, Gdańsk, Białystok) i nadleśnictw województwa warmińsko-mazurskiego. Kontakty: Punkty Alarmowo Dyspozycyjne RDLP	Po wykryciu pożaru. Po stwierdzeniu rozprzestrzeniania się pożaru	Meldunki doraźne do P/MCZK z nadleśnictw zawierające informację o zdarzeniu i podjętych działaniach. Meldunki doraźne do WCZK z Punktów Alarmowo Dyspozycyjnych RDLP (w okresie od kwietnia do października)
	Komenda Wojewódzka PSP na podstawie informacji z podległych PSP i OSP	Po otrzymaniu informacji o powstaniu dużego pożaru	Meldunek doraźny o powstaniu zagrożenia
Obiekty użyteczności publicznej (PRK 8.2)			

	<p>WSKR tel.(89) 534 97 63 (89) 522 95 03</p> <p>Komenda Wojewódzka Policji na postawie informacji z podległych jednostek garnizonu warmińsko-mazurskiego Policji</p> <p>Powiatowe /Miejskie Centra Zarządzania Kryzysowego na podstawie informacji od służb i inspekcji szczebla powiatowego i gminnego</p> <p>Kierownicy podmiotów gospodarczych, administracji publicznej.</p>	<p>Codziennie do godz. 15.00</p> <p>Po otrzymaniu informacji o powstaniu zagrożenia</p>	<p>Meldunek codzienny o reagowaniu i usuwaniu skutków pożaru</p> <p>Informacja do właściwego CZK na podstawie zarządzenia Wojewody Warmińsko-Mazurskiego</p>
<p>KATASTROFY (w ruchu drogowym) (PRK 9.1)</p>	<p>Komenda Wojewódzka PSP</p> <p>WSKR tel.(89) 534 97 63 (89) 522 95 03</p>	<p>Po otrzymaniu informacji o zdarzeniu</p>	<p>Meldunek doraźny o zdarzeniu do PCZK/WCZK</p>
<p>(w ruchu kolejowym) (PRK 9.2)</p>	<p>Komenda Wojewódzka Policji</p> <p>Powiatowe i Miejskie Centra Zarządzania Kryzysowego</p>		
<p>(budowlane-objektów hydrotechnicznych) (PRK 9.3)</p>	<p>Wojewódzki Inspektor Transportu Drogowego w Olsztynie tel.(89) 533 49 16, 523 24 31 fax. (89) 537 14 10</p> <p>Straż Ochrony Kolei Służba dyżurna (89) 677 53 93 Zakład Linii Kolejowych w Olsztynie tel. (89) 677 53 40</p>	<p>Po otrzymaniu informacji o zdarzeniu</p> <p>Po otrzymaniu informacji o zdarzeniu</p>	<p>Meldunek doraźny do WCZK</p> <p>Meldunek doraźny koordynatora regionalnego ekspozytury zarządzania ruchem w Gdańsku</p>

	Powiatowe / Miejskie Centra Zarządzania Kryzysowego	W trybie doraźnym - po otrzymaniu informacji o zdarzeniu Codziennie do godz. 15.00	Meldunek doraźny Meldunek codzienny o reagowaniu i usuwaniu skutków zagrożenia
	Wydział Infrastruktury, Geodezji i Rolnictwa W-M UW	Po otrzymaniu informacji o zdarzeniu	Meldunek doraźny
	Właściciele i użytkownicy obiektów na podstawie przepisów dot. bezpieczeństwa eksploatacji obiektów	Po otrzymaniu informacji o zdarzeniu	Informacja
ZAGROŻENIA TERRORYSTYCZNE (PRK 10)	Powiatowe i Miejskie Centra Zarządzania Kryzysowego	Po otrzymaniu informacji o zdarzeniu Codziennie do 15.00	Meldunek doraźny Meldunek codzienny
	Komenda Wojewódzka Policji		
	Warmińsko – Mazurski Oddział Straż Granicznej Służba dyżurna (89) 750 30 11		
	Delegatura Agencji Bezpieczeństwa Wewnętrznego	Po otrzymaniu informacji o zdarzeniu	Informacja doraźna
	Straż Ochrony Kolei Oddział Olsztyn Służba dyżurna tel. (89) 677 53 93		Informacja doraźna o zagrożeniu
	Izba Celną i Urząd Celný		
Ogół instytucji i podmiotów gospodarczych na terenie województwa (na podstawie zarządzenia Wojewody Warmińsko-Mazurskiego)			
ZAGROŻENIA BEZPIECZEŃSTWA I PORZĄDKU PUBLICZNEGO	Powiatowe i Miejskie Centra Zarządzania Kryzysowego	Po otrzymaniu informacji o zdarzeniu Codziennie do 12.00	Meldunek doraźny Meldunek codzienny
	Komenda Wojewódzka Policji		
	Komenda Wojewódzka PSP		

(PRK 11)	WSKR tel.(89) 534 97 63 (89) 522 95 03		
	Straż Ochrony Kolei Służba dyżurna tel. (89) 677 53 93	Po otrzymaniu informacji o zdarzeniu	Meldunek doraźny

UWAGI:

1. Informacje o zdarzeniach kryzysowych w trybie doraźnym wskazane podmioty przekazują do Wojewódzkiego Centrum Zarządzania Kryzysowego:
 - telefonicznie natychmiast po otrzymaniu informacji o zaistnieniu zdarzenia(zagrożenia);
 - pisemnie w czasie możliwie najkrótszym po zaistnieniu i zidentyfikowaniu zdarzenia (zagrożenia).
2. Informacje o zdarzeniach i zagrożeniach kryzysowych powinny zawierać:
 - miejsce i czas zaistnienia zdarzenia lub zagrożenia;
 - charakter i zasięg zdarzenia lub zagrożenia kryzysowego;
 - siły i środki ratownicze użyte podczas akcji ratunkowej i inne informacje dotyczące zakresu podjętych działań;
 - prognozę skutków zagrożenia lub skutki zdarzenia kryzysowego;
 - wnioski dotyczące ewentualnego wsparcia działań ratowniczych;
 - inne istotne informacje dotyczące zdarzenia;
 - dane personalne osoby przekazującej informację z uwzględnieniem służby lub instytucji, którą reprezentuje wraz z numerem telefonu kontaktowego.

PODSTAWA: Zarządzenie Nr 431 Wojewody Warmińsko-Mazurskiego z dnia 8 grudnia 2010 r. w sprawie zasad i trybu informowania Wojewody Warmińsko-Mazurskiego o zdarzeniach kryzysowych występujących na terenie województwa warmińsko-mazurskiego.

II.2. TRYB URUCHAMIANIA NIEZBĘDNYCH SIŁ I ŚRODKÓW UCZESTNICZĄCYCH W REALIZACJI PLANOWANYCH PRZEDSIWZIĘĆ NA WYPADEK SYTUACJI KRYZYSOWYCH

RODZAJE SIŁ I ŚRODKÓW	TRYB URUCHAMIANIA SIŁ I ŚRODKÓW	CZAS OSIĄGNIĘCIA GOTOWOŚCI DO DZIAŁANIA
<p>Jednostki Krajowego Systemu Ratowniczo Gaśniczego PSP</p>	<p>Decyzję o skierowaniu jednostki do działań podejmuje dyżurny operacyjny Powiatowego/Miejskiego Stanowiska Kierowania PSP na podstawie analizy przyjętego zgłoszenia wg procedury określonej w Powiatowym/Miejskim Planie Ratownictwa.</p> <p>Na żądanie kierującego działaniami ratowniczymi dyżurny może na miejsce zdarzenia dysponować dodatkowe siły i środki z terenu powiatu/miasta.</p> <p>W przypadku, gdy zdarzenie przekracza możliwości operacyjno – techniczne powiatu, dyżurny może wystąpić do Wojewódzkiego Stanowiska Koordynacji Ratownictwa z wnioskiem o zadysponowanie dodatkowych sił i środków z terenu innych powiatów. Uprawnionym do dysponowania oddziałów i pododdziałów Warmińsko-Mazurskiej Brygady Odwodowej w obrębie województwa jest dowódca brygady.</p> <p>Uprawnionym do dysponowania oddziałów i pododdziałów Centralnego Odvodu Operacyjnego jest Komendant Główny PSP, dowódca COO lub osoba upoważniona.</p>	<p>Czas osiągnięcia gotowości do działania przez jednostki PSP wynosi 1 min.</p> <p>Czas formowania pododdziałów specjalistycznych w rejonach koncentracji wynosi:</p> <ul style="list-style-type: none"> - 60 min. dla specjalistycznych grup ratowniczych; - 120 min dla kompanii W-M BO; - 180 min. dla kompanii Centralnego Odvodu Operacyjnego.
<p>OSP</p>	<p>Jednostki Ochotniczej Straży Pożarnej w razie konieczności alarmowane są przez dyżurnego operacyjnego Powiatowego/Miejskiego Stanowiska Kierowania. Jednostki OSP nie utrzymują stałych dyżurów w strażnicach. Alarmowanie odbywa się za pomocą systemu łączności.</p>	<p>Czas wyjazdu alarmowego wynosi:</p> <ul style="list-style-type: none"> - do 5 min. dla jednostek włączonych do KSRG; - do 10 min dla pozostałych jednostek.
<p>Jednostki</p>	<p>W zależności od rozmiarów i lokalizacji zdarzenia można wyodrębnić</p>	<p>Siły patrolowe policji pełnią służbę</p>

<p>Warmińsko - Mazurskiego Garnizonu Policji</p>	<p>dwa poziomy dowodzenia (dysponowania siłami):</p> <ol style="list-style-type: none"> 1) poziom interwencyjny (podstawowy) - czynności podjęte po zaistnieniu zdarzenia i realizowane bezpośrednio w jego rejonie. Dysponowanie siłami znajdującymi się aktualnie w służbie, nadzorowane jest przez dyżurnego jednostki, dowódcę patrolu lub innego wyznaczonego przez dyżurnego jednostki Policji policjanta, 2) poziom akcji policyjnej (taktyczny) – szczebel dowodzenia i koordynacji działań sił poziomu interwencyjnego i sił wsparcia, znajdujących się w dyspozycji jednostki. Działania w ramach akcji policyjnej są realizowane do szczebla komendy powiatowej (miejskiej) Policji. Działaniami kieruje dowódca - kierownik lub zastępca kierownika jednostki szczebla powiatowego lub wyznaczony przez nich policjant. 	<p>w systemie całodobowym. W sytuacjach nagłych wymagających natychmiastowego użycia znacznych sił policyjnych, powołane w trybie alarmowym siły jednostki (alarm zarządzany przez kierownika jednostki Policji), po osiągnięciu gotowości do działań (przepisy resortowe określają czas alarmowego przybycia funkcjonariuszy do jednostki - termin do 3 godzin).</p>
<p>Jednostki Warmińsko-Mazurskiego Oddziału Straży Granicznej</p>	<p>Funkcjonariusze Straży Granicznej pełnią służbę w systemie całodobowym w ramach Zmian/Zespołów Służby Granicznej realizując statutowe zadania ochrony granicy państwowej i ruchu granicznego. Bezpośrednie kierowanie tymi siłami realizują kierownicy tych zespołów w porozumieniu z Kierownikami Placówek Granicznych.</p> <p>W przypadku zdarzeń kryzysowych o użyciu dodatkowych sił lub środków decyduje Komendant Warmińsko-Mazurskiego Oddziału Straży Granicznej.</p> <p>Komendant Warmińsko-Mazurskiego Oddziału Straży Granicznej w sytuacjach kryzysowych uruchamia Zespół Zarządzania Kryzysowego Oddziału.</p>	<p>W sytuacjach nagłych wymagających natychmiastowego użycia dodatkowych sił powołanych w trybie alarmowym ich gotowość do użycia przepisy resortowe określają na 4 godziny.</p>
<p>Jednostki Krajowego Systemu</p>	<p>Powiadomienia o zdarzeniach z numeru alarmowego 999 i przekierowane z numeru 112 (z CPR) otrzymuje dyspozytor medyczny obszaru (powiat) niezwłocznie dysponując zespoły Ratownictwa</p>	<p>Zespoły Ratownictwa Medycznego rozmieszczone są na terenie województwa z uwzględnieniem wymogu dotarcia na</p>

<p>Państwowe Ratownictwo Medyczne</p>	<p>Medycznego na miejsce zdarzenia. Powiadamia o zdarzeniu właściwe Szpitalne Oddziały Ratunkowe oraz w razie potrzeby jednostki organizacyjne szpitali specjalistycznych.</p> <p>W przypadku zdarzeń masowych dyspozytor powiadamia Lekarza Koordynatora Ratownictwa Medycznego, który może w ramach koordynowania zapewnić wykorzystanie dodatkowych sił (ZRM) z terenu województwa.</p> <p>Placówki współdziałające z systemem Ratownictwa Medycznego uruchamiane są w miarę konieczności na podstawie decyzji bezpośrednich przełożonych.</p>	<p>miejsce zdarzenia w czasie 15 min. w miastach powiatowych oraz 20 min. na pozostałym obszarze województwa.</p>
<p>Państwowa Inspekcja Sanitarna</p>	<p>Po uzyskaniu informacji o zagrożeniu na miejsce zdarzenia kierowany jest zespół inspekcji (z Powiatowej/Granicznej Stacji Sanitarno-Epidemiologicznej lub Wojewódzkiej Stacji Sanitarno-Epidemiologicznej).</p> <p>W przypadku podejrzenia wystąpienia choroby zakaźnej wdrażane są procedury Wojewódzkiego planu działania na wypadek wystąpienia epidemii.</p> <p>Zwalczaniem zachorowań epidemicznych kieruje Warmińsko-Mazurski Wojewódzki Inspektor Sanitarny.</p> <p>Państwowy Wojewódzki Inspektor Sanitarny powołuje własny zespół kryzysowy.</p>	<p>Pracownicy mogący uczestniczyć w zespołach inspekcji pozostają w gotowości do działania w trybie alarmowym w czasie:</p> <ul style="list-style-type: none"> - do 1 godz. w godzinach służbowych; - do 6 godz. po godzinach służbowych; - do 12 godz. całość personelu Inspekcji.
<p>Państwowa Inspekcja Weterynaryjna</p>	<p>Główna odpowiedzialność za zwalczanie chorób zakaźnych zwierząt spoczywa na Powiatowym Lekarzu Weterynarii.</p> <p>Decyzję o uruchomieniu sił i środków w sytuacjach kryzysowych na poziomie Wojewódzkim podejmuje Wojewódzki Lekarz Weterynarii natomiast na poziomie powiatowym Powiatowy Lekarz Weterynarii, zgodnie z zapisami w Polskich Weterynaryjnych Planach Gotowości Zwalczania Chorób Zakaźnych Zwierząt.</p> <p>Zarówno siły jak i środki uruchamiane są natychmiast po powzięciu podejrzenia wystąpienia choroby zakaźnej.</p>	<p>Siły Inspekcji Weterynaryjnej, w zależności od potrzeb uruchamiane są:</p> <ul style="list-style-type: none"> - w godzinach pracy - do 3 godzin; - po godzinach pracy i w dniach wolnych od pracy – do 8 godzin; - lekarze wolnej praktyki – od 12 godz.

	<p>Wojewódzki Lekarz Weterynarii posiada uprawnienia do rozwinięcia Zespołu Zarządzania Kryzysowego po potwierdzeniu informacji o zagrożeniu (dodatnie wyniki badań laboratoryjnych).</p>	
<p>Inspekcja Ochrony Środowiska</p>	<p>W Wojewódzkim Inspektoracie Ochrony Środowiska funkcjonuje system dyżurów inspektorskich na wypadek zdarzenia mającego charakter poważnej awarii.</p> <p>O wyjeździe inspektorów na miejsce zdarzenia decyduje Wojewódzki Inspektor Ochrony Środowiska. Na miejscu awarii inspektorzy we współdziałaniu z kierującym akcją ratowniczą określają przyczyny powstania awarii, skutki oraz możliwe zniszczenia w elementach środowiska naturalnego.</p>	<p>Inspektorzy dyżurni pozostają w gotowości do podjęcia działań na miejscu zdarzenia zgodnie z wytycznymi Wojewódzkiego Inspektora Ochrony Środowiska.</p>
<p>Oddziały i pododdziały Sił Zbrojnych RP</p>	<p>W uzasadnionych przypadkach Wojewoda Warmińsko-Mazurski może wystąpić z wnioskiem do Ministra Obrony Narodowej o skierowanie oddziałów /pododdziałów Sił Zbrojnych do wsparcia działań z zakresu zarządzania kryzysowego na terenie województwa. Szczegółowe zestawienia sił i środków wydzielanych z Sił Zbrojnych RP do wsparcia organów administracji publicznej województwa warmińsko-mazurskiego w sytuacjach kryzysowych znajduje się w dokumentacji zarządzania kryzysowego WSzW Olsztyn w Planie użycia oddziałów i pododdziałów JW. w sytuacjach kryzysowych w województwie warmińsko-mazurskim.</p>	<p>Możliwe do użycia siły i środki mogą być dostępne w następujących przedziałach czasowych:</p> <ul style="list-style-type: none"> - w czasie do 24 godzin, - w czasie do 48 godzin, - w czasie do 5 dób.
<p>Ochrona przed powodzią RZGW (w Gdańsku, RZGW Warszawa Oddział w Giżycku), WZMiUW w Olsztynie, magazyn</p>	<p>RZGW pracują w systemie ciągłym, wg własnych planów i harmonogramów. Posiadają własne, niezależne systemy monitorowania stanu wód i magazyny przeciwpowodziowe. Uruchomienie tych sił i środków następuje autonomicznie, zależnie od oceny sytuacji.</p> <p>Oddział ZMiUW jest w posiadaniu wykazu miejsc, na których może wystąpić zagrożenie powodziowe lub lokalne podtopienia (na podstawie wieloletniej praktyki). W Oddziale prowadzony jest stały nadzór służb technicznych w zakresie monitoringu pod kątem wystąpienia potencjalnych zagrożeń ewentualnego wystąpienia wód z rzek i jezior</p>	

wojewódzki OC	<p>województwa.</p> <p>Decyzje o uruchomieniu sił i środków będących w zasobie Zarządu podejmuje Dyrektor ZMiUW w Olsztynie w uzgodnieniu z Marszałkiem Województwa Warmińsko-Mazurskiego na wniosek Kierownika Rejonowego Oddziału.</p> <p>Na uruchomienie magazynu przeciwpowodziowego potrzebna jest zgoda Marszałka Województwa i Dyrektora ZMiUW w Olsztynie.</p> <p>Dostęp do wojewódzkiego magazynu przeciwpowodziowego zlokalizowanego w Delegaturze Urzędu Wojewódzkiego w Elblągu następuje w trybie natychmiastowym na podstawie decyzji Dyrektora WB i ZK lub kierownika delegatury Urzędu wojewódzkiego w Elblągu.</p>	
----------------------	---	--

II.3. PROCEDURY REAGOWANIA KRYZYSOWEGO, OKREŚLAJĄCE SPOSÓB POSTĘPOWANIA W SYTUACJACH KRYZYSOWYCH.

PROCEDURA Nr 3.1.**REAGOWANIE KRYZYSOWE W PRZYPADKU POWODZI I OSUWISK****UCZESTNICY PROCEDURY I ICH ROLA W PROCESIE REAGOWANIA KRYZYSOWEGO**

UCZESTNIK PROCEDURY	ROLA W PROCESIE REAGOWANIA KRYZYSOWEGO	UWAGI
Wojewoda Warmińsko-Mazurski Wydziały warmińsko-Mazurskiego Urzędu Wojewódzkiego	Koordynowanie, reagowanie na prośby o wsparcie	W przypadku powodzi na obszarze więcej niż jednego powiatu wojewoda przejmuje rolę kierowniczą
Starostowie/Prezydenci miast/Wójtowie	Bezpośrednie kierowanie procesem zwalczania powodzi na administrowanym obszarze	W przypadku powodzi na obszarze więcej niż jednej gminy starosta przejmuje rolę kierowniczą
Państwowa Straż Pożarna	Służba wiodąca	
Policja, W-M OSG, Żuławski Zarząd Melioracji i Urządzeń Wodnych, Delegatura Urzędu Wojewódzkiego w Elblągu	Służby/institucje współdziałające	

ZADANIA REALIZOWANE PRZEZ UCZESTNIKÓW PROCEDURY**1. WOJEWODA WARMIŃSKO-MAZURSKI, WARMIŃSKO-MAZURSKI URZĄD WOJEWÓDZKI**

ZADANIA	PODSTAWY PRAWNE DZIAŁAŃ
Przyjęcie ostrzeżenia hydrologiczno - meteorologicznego	1.Ustawa z dnia 23 stycznia 2009 r. o wojewodzie i administracji rządowej w województwie (Dz.U. z 2009 r. Nr 31, poz. 206).
Przekazanie przygotowanego komunikatu do wskazanych instytucji (wg wytycznych kierownika CZK lub kierownika dyżurnego).	
Systematyczne przyjmowanie i przekazywanie meldunków o stanie wód (po przekroczeniu	

stanów ostrzegawczych).	
Informowanie Wojewody Warmińsko – Mazurskiego o sytuacji i prognozowanym rozwoju sytuacji.	2. Ustawa z dnia 26 kwietnia 2007 o zarządzaniu kryzysowym (Dz.U.07.89,590).
Decyzja o uruchomieniu WZZK	
Przekazywanie meldunków doraźnych do MSW i A wg wytycznych kierownika CZK	
Posiedzenia WZZK. Ocena możliwego zasięgu zjawiska powodzi.	3. Ustawa o stanie klęski żywiołowej z dnia 2002-04-18r. (Dz.U.02.62,558).
Przypadek wystąpienia zjawiska powodziowego na obszarze powiatu (gminy)	
Ocena sytuacji powodziowej na podstawie cyklicznych meldunków z PCZK.	4. Ustawa z dnia 5 czerwca 1998 r. o samorządzie województwa (Dz. U. 01.142.1590).
Ewentualne wprowadzenie dyżurów kierowniczej kadry WBiZK	
Ocena sytuacji w terenie poprzez Szefa WZZK (w miarę potrzeb).	5. Ustawa z dnia 29 października 2010 r. o rezerwach strategicznych (Dz. U. 2010, Nr 226, poz. 1496).
Reagowanie na wnioski jednostek samorządu terytorialnego o udzielenie pomocy doraźnej w zakresie działań przeciwpowodziowych	
Przejęcie kierowania działaniami w celu zapobieżenia skutkom klęski żywiołowej w przypadku braku skutecznej działalności właściwych wójtów lub starostów.	5. Rozporządzenie Ministra Środowiska z dnia 22 sierpnia 2007r. w sprawie podmiotów, którym państwowa służba hydrologiczno-meteorologiczna i hydrologiczna są obowiązane przekazywać ostrzeżenia, prognozy, komunikaty i biuletyny oraz sposobu i częstotliwości ich przekazywania.
Przypadek wystąpienia zjawiska powodziowego na obszarze województwa	
Monitorowanie rozwoju sytuacji powodziowej na podstawie prognoz, ostrzeżeń i informacji z poziomu powiatowego oraz instytucji monitorujących.	6. Rozporządzenie Rady Ministrów z dnia 20 lutego 2003 r. w sprawie szczegółowych zasad udziału pododdziałów SZ RP w zapobieganiu skutkom klęski żywiołowej lub ich
Przejęcie kierowania działaniami (w miarę potrzeb), koordynowanie działań w akcji ratunkowej, udzielanie wsparcia powiatom (na zgłoszone zapotrzebowanie).	
Realizacja ewakuacji ludności, ewakuacji i organizacji utylizacji padłych zwierząt (w miarę potrzeb), koordynowanie działań Państwowej Straży Pożarnej oraz służb wspierających (zgodnie z siatką bezpieczeństwa oraz w zależności od rozwoju sytuacji).	
Posiedzenia doraźne zespołu zarządzania kryzysowego w celu oceny bieżącej sytuacji (wg. potrzeb i wytycznych szefa WZZK, procedura <i>SPO-1</i>).	
Ogłoszenie w razie potrzeby stanu zagrożenia lub alarmu powodziowego. Wprowadzenie i odwołanie ww. stanów odbywa się poprzez wydanie pisemnego zarządzenia Wojewody Warmińsko-Mazurskiego.	

Zorganizowanie systemu komunikacji społecznej (wg <i>SPO- 6</i>).	usuwaniu.
Wystąpienie z wnioskiem do Szefa Wojewódzkiego Sztabu Wojskowego o użycie sił i środków wojska w akcji powodziowej (w miarę potrzeb).	7. Zarządzenie Nr 89 Wojewody Warmińsko-Mazurskiego z dnia 26 marca 2008 r. w sprawie powołania Warmińsko-Mazurskiego Wojewódzkiego Zespołu Zarządzania Kryzysowego.
Wystąpienie do Ministra Spraw Wewnętrznych i Administracji o udzielenie wsparcia w akcji powodziowej (w miarę potrzeb)	
Wystąpienie do Prezesa Rady Ministrów o ogłoszenie stanu klęski żywiołowej na obszarze części lub całości województwa w przypadku braku możliwości ustabilizowania sytuacji własnymi siłami.	8. Zarządzenie Nr 431 Wojewody Warmińsko-Mazurskiego z dnia 28 grudnia 2010 r. w sprawie zasad i trybu informowania Wojewody Warmińsko-Mazurskiego o zdarzeniach kryzysowych występujących na obszarze województwa warmińsko-mazurskiego.
Wystąpienie z zapotrzebowaniem o uruchomienie państwowych rezerw strategicznych (na podstawie wniosków z organów samorządowych). Organizowanie odbioru uruchomionych rezerw (<i>Rzdz. III-10</i>)	
Organizowanie akcji humanitarnej na rzecz osób poszkodowanych w wyniku powodzi. Koordynowanie działań organizacji humanitarnych (z ich inicjatywy) w ramach akcji przeciwpowodziowej.	
Organizowanie pomocy psychologicznej ofiarom zdarzenia oraz dla rodzin ofiar.	

2. PAŃSTWOWA STRAŻ POŻARNA

ZADANIA	PODSTAWY PRAWNE DZIAŁAŃ
<p>Zadania dla zmian dyżurujących w jednostkach PSP:</p> <ul style="list-style-type: none"> - postawienie w stan gotowości sił i środków KSRG w tym siły i środki odwodowe, - w razie konieczności dysponowanie ww. sił i środków do działań przeciwpowodziowych, - nawiązanie współpracy z instytucjami oraz podmiotami nieratowniczymi na bazie porozumień w celu ustalenia zasad współdziałania na rzecz przeciwdziałania powodzi oraz usuwania skutków, w przypadku konieczności udrażniania przepustów, ujęć, miejsc spiętrzenia się wody w wyniku powstałych zatorów lodowych oraz konieczności budowy i naprawy wałów przeciwpowodziowych, 	<ol style="list-style-type: none"> 1. Ustawa z dnia 24 sierpnia 1991 r. o ochronie przeciwpożarowej (Dz. U. Z 2002 r. Nr 147, poz. 1229 z późn. zm.). 2. Ustawa z dnia 24 sierpnia 1991 r. o PSP (Dz. U. Nr 147, poz. 1230 z 2002 r. z późn. zm.).

<ul style="list-style-type: none"> - nadzorowanie nad akcją alarmowania i powiadamiania ludności cywilnej o zagrożeniu, - gromadzenie informacji na temat ilości ewakuowanej ludności oraz miejsc rozlokowania /we współpracy z W-M CZK. 	<p>3. Rozporządzenie. MSWiA z dnia 25.05.2004 w sprawie wykonywania prac podwodnych w jednostkach organizacyjnych podległych lub nadzorowanych przez ministra właściwego do spraw wewnętrznych (Dz.U.Nr 138, poz. 1468).</p> <p>4. Rozporządzenie. MSWiA z dnia 4 lipca 1992 r. w sprawie zakresu i trybu korzystania z praw przez kierującego działaniami ratowniczymi. (Dz.U.Nr 54, poz. 259).</p>
<p>Zadania dla kierownictwa Komendy i Sztabu Akcji KW PSP:</p> <p>a) w zakresie działań ogólnych:</p> <ul style="list-style-type: none"> - kierowanie działaniem ratowniczym, - koordynowanie działań związanych z ewakuacją i rozlokowaniem ludności cywilnej, - opracowywanie koncepcji działań oraz prognozowanie rozwoju sytuacji.. <p>b) w zakresie nadzoru nad specjalistycznymi czynnościami ratowniczymi:</p> <ul style="list-style-type: none"> - nadzór nad realizacją szczegółowych procedur ratowniczych w zakresie: - ratowania tonących, - ewakuacji ludności cywilnej, zwierząt oraz mienia, - układanie i naprawianie wałów, - ostrzegania ludności cywilnej o zagrożeniu, - pomocy przy usuwaniu awarii budowli hydrotechnicznych, - pomocy przy dostarczaniu leków i żywności, - organizowaniu punktów logistycznych, - organizowaniu polowych punktów medycznych. <p>c) Uruchamianie sił i środków Warmińsko – Mazurskiej Brygady Odwodowej.</p> <p>d) Wnioskowanie o uruchomienie sił i środków Centralnych Odwodów Operacyjnych KSRG,</p>	

3. POLICJA GARNIZONU WARMIŃSKO-MAZURSKIEGO

ZADANIA	PODSTAWY PRAWNE DZIAŁAŃ
<p>W razie potrzeby, w trybie alarmowym, skierowanie na miejsce zdarzenia dodatkowych funkcjonariuszy.</p> <p>Powołanie w jednostce Policji sztabu kryzysowego, nawiązanie współdziałania ze sztabem kryzysowym PSP i W-M CZK.</p> <p>Prowadzenie działań Policji na terenach objętych powodzią polegających m.in. na:</p> <ul style="list-style-type: none"> - alarmowaniu ludności o występującym niebezpieczeństwie, - monitorowaniu terenów zagrożonych powodzią, 	<p>1. Ustawa z dnia 6 kwietnia 1990 r. o Policji (Dz. U. z 2002 r. nr 7, poz. 58, z późn. zm.).</p> <p>2. Rozporządzenie Rady Ministrów z dnia 17 września 1990 r. w sprawie określenia przypadków oraz</p>

<ul style="list-style-type: none"> - zapewnieniu utrzymania bezpieczeństwa i porządku publicznego na terenach objętych powodzią, - izolowaniu rejonu objętego powodzią, wytyczaniu objazdów, - konwojowaniu kolumn ze sprzętem specjalistycznym, - zapewnieniu pomocy w ewakuacji osobom w podeszłym wieku, poszkodowanym i chorym, - zabezpieczeniu mienia ewakuowanej ludności w punktach jego składowania lub pozostawienia - zlokalizowaniu miejsc newralgicznych na drogach i ich zabezpieczenie, - zorganizowaniu patroli zapobiegających kradzieżom pozostawionego mienia na terenach opuszczonych przez ludność po zarządzeniu ewakuacji, - zorganizowaniu objazdów miejsc i rejonów zatopionych i zagrożonych zatopieniem, - informowaniu środków masowego przekazu o występujących zagrożeniach i utrudnieniach w przemieszczaniu, - prowadzeniu czynności dochodzeniowo-śledczych zmierzających do ustalenia przyczyn awarii urządzeń hydrotechnicznych, - identyfikacji ofiar śmiertelnych zdarzeń. 	<p>warunków i sposobów użycia przez policjantów środków przymusu bezpośredniego (Dz. U. z 1990 r. nr 70, poz. 410 z późn. zm.)</p> <p>3. Porozumienie między Komendantem Głównym Państwowej Straży Pożarnej a Komendantem Głównym Policji z dnia 12 czerwca 2001 roku o współdziałaniu Państwowej Straży Pożarnej i Policji.</p> <p>4. Zarządzenie nr 1429/04 Komendanta Głównego Policji z dnia 31 grudnia 2004 r.</p> <p>5. Wytyczne nr 3/2000 Komendanta Głównego Policji z dnia 16 czerwca 2000 r.</p>
--	--

**4. WOJEWÓDZKI ZARZĄD MELIORACJI I URZĄDZEŃ WODNYCH W OLSZTYNIE, ŻUŁAWSKI ZARZĄD MELIORACJI I URZĄDZEŃ WODNYCH W ELBLĄGU
(Jednostki organizacyjne podległe Marszałkowi Województwa Warmińsko-Mazurskiego)**

ZADANIA	PODSTAWY PRAWNE DZIAŁAŃ
<p>Monitoring wystąpienia potencjalnych zagrożeń ewentualnego wystąpienia wód z rzek i jezior. Podejmowaniu decyzji w sprawie akcji powodziowej na urządzeniach piętrzących wodę przy uwzględnieniu terenów zalewowych obszarów rolniczych, które są przewidziane do zalania w czasie powodzi oraz obszarów rolniczych, które są przeznaczone do odpompowywania wody z terenów zalanych na tzw. foldery odwadniające.</p>	<p>1. Ustawa z dnia 18 lipca 2001 r. – Prawo wodne (Dz. U. z 2005 r. Nr 239, poz. 2019).</p>

Monitoring i utrzymanie w ciągłej sprawności urządzeń hydrotechnicznych.	
--	--

5. WOJEWÓDZKA INSPEKCJA SANITARNA I WETERYNARYJNA

ZADANIA	PODSTAWY PRAWNE DZIAŁAŃ
Prowadzenie nadzoru sanitarnego na terenach powodziowych wg procedur własnych.	1. Ustawa z dnia 14 marca 1985 r. o Państwowej Inspekcji Sanitarnej (t.j. Dz. U. z 2006 r., Nr 122, poz. 851). 2. Ustawa z dnia 29 stycznia 2004 roku o Inspekcji Weterynaryjnej (Dz. U. z 2004 r., Nr 33, poz. 287 ze zm.).
Badanie ujęć wody do celów spożywczych oraz ich odkażanie wg procedur własnych.	
Nadzór weterynaryjny nad zwierzętami ewakuowanymi z terenów powodziowych	

PROCEDURA Nr 3.2.**REAGOWANIE KRYZYSOWE W PRZYPADKU WYSTĄPIENIA HURAGANOWYCH WIATRÓW****UCZESTNICY PROCEDURY I ICH ROLA W PROCESIE REAGOWANIA KRYZYSOWEGO**

UCZESTNIK PROCEDURY	ROLA W PROCESIE REAGOWANIA KRYZYSOWEGO	UWAGI
Wojewoda Warmińsko-Mazurski Wydziały warmińsko-Mazurskiego Urzędu Wojewódzkiego	Koordynowanie, reagowanie na prośby o wsparcie	W przypadku wystąpienia zdarzenia na obszarze więcej niż jednego powiatu wojewoda przejmuje rolę kierowniczą
Starostowie/Prezydenci miast/Wójtowie	Bezpośrednie kierowanie procesem zwalczania skutków zagrożenia na administrowanym obszarze	W przypadku wystąpienia zdarzenia na obszarze więcej niż jednej gminy starosta przejmuje rolę kierowniczą
Państwowa Straż Pożarna	Służba wiodąca	
Policja, RDLP w Olsztynie, RDLP w Białymstoku, W-M OSG, ZDW w Olsztynie, GDDK i A w Olsztynie, organy samorządowe, pomoc społeczna	Służby/instytucje współdziałające	

ZADANIA REALIZOWANE PRZEZ UCZESTNIKÓW PROCEDURY**1. WOJEWODA WARMIŃSKO-MAZURSKI, WARMIŃSKO-MAZURSKI URZĄD WOJEWÓDZKI**

ZADANIA	PODSTAWY PRAWNE DZIAŁAŃ
Przyjęcie ostrzeżenia o możliwości wystąpienia zjawisk meteorologicznych mogących powodować klęski żywiołowe.	1. Ustawa z dnia 23 stycznia 2009 r. o wojewodzie i administracji rządowej w województwie (Dz.U.09.31.206). 2. Ustawa z dnia 26 kwietnia 2007 o zarządzaniu kryzysowym (Dz.U.07.89,590). 3. Ustawa z dnia 18 kwietnia 2002 r. o
Przekazanie przygotowanego komunikatu do wskazanych instytucji (wg wytycznych kierownika CZK lub kierownika dyżurnego).	
Systematyczne przyjmowanie i przekazywanie meldunków o stanie zjawisk mających cechy klęski żywiołowej. Informowanie Wojewody o przebiegu sytuacji.	
Zapewnienie obiegu informacji o zaistniałych zdarzeniach o znamionach klęski żywiołowej lub prawdopodobnym jego rozwoju do rozmiarów takiego zdarzenia.	

Decyzja o uruchomieniu WZZK (procedura <i>SPO-1</i>)	<p>stanie klęski żywiołowej (Dz. U. z 2002 r. Nr 62, poz. 558).</p> <p>4. Ustawa z dnia 29 października 2010 r. o rezerwach strategicznych (Dz. U. 2010, Nr 229, poz. 1496).</p> <p>4. Rozporządzenie Rady Ministrów z dnia 20 lutego 2003 r. w sprawie szczegółowych zasad udziału pododdziałów SZ RP w zapobieganiu skutkom klęski żywiołowej lub ich usuwaniu.</p> <p>5. Rozporządzenie Ministra Środowiska z dnia 22 sierpnia 2007r. w sprawie podmiotów, którym państwowa służba hydrologiczno-meteorologiczna i hydrologiczna są obowiązane przekazywać ostrzeżenia, prognozy, komunikaty i biuletyny oraz sposobu i częstotliwości ich przekazywania.</p> <p>6. Zarządzenie Nr 89 Wojewody Warmińsko-Mazurskiego z dnia 26 marca 2008 r. w sprawie powołania Warmińsko-Mazurskiego Wojewódzkiego Zespołu Zarządzania Kryzysowego.</p> <p>8. Zarządzenie Nr 431 Wojewody</p>
Posiedzenia WZZK. Ocena możliwego zasięgu zjawiska kryzysowego.	
Przekazywanie meldunków doraźnych do MSW i A wg wytycznych kierownika CZK	
Przypadek wystąpienia zjawiska huraganowych wiatrów na obszarze powiatu	
Ocena sytuacji na podstawie cyklicznych meldunków z PCZK.	
Ewentualne wprowadzenie dyżurów kierowniczej kadry WBiZK	
Ocena sytuacji w terenie poprzez Szefa WZZK lub upoważnionego pracownika WB i ZK (w miarę potrzeb).	
Koordinacja działań z podmiotami współdziałającymi w opanowywaniu zdarzeń kryzysowych i likwidacji ich skutków.	
Reagowanie na wnioski jednostek samorządu terytorialnego o udzielenie pomocy doraźnej w zakresie działań likwidacji skutków huraganowych wiatrów.	
Przypadek wystąpienia zjawiska huraganowych wiatrów na obszarze województwa	
Monitorowanie rozwoju sytuacji, we współdziałaniu ze służbami kryzysowymi (technicznymi) operatorów energetycznych i służby leśnej (w miarę potrzeb).	
Przejęcie kierowania działaniami, koordynowanie działań w akcji ratunkowej, udzielanie wsparcia powiatom i służbom leśnym i energetycznym (na zapotrzebowanie, w miarę potrzeb).	
Koordinowanie działań Państwowej Straży Pożarnej, Policji, organów pomocy społecznej i innych podmiotów współdziałających (zgodnie z siatką bezpieczeństwa i potrzebami doraźnymi)	
Posiedzenia doraźne zespołu zarządzania kryzysowego w celu oceny bieżącej sytuacji (wg. Potrzeb i wytycznych szefa WZZK).	
Koordinowanie funkcjonowania systemu Państwowego Ratownictwa Medycznego w ramach działań lekarza koordynatora ratownictwa medycznego (procedura <i>SPO-2</i>).	
Podwyższanie gotowości szpitali (procedura <i>SPO-3</i>) – w miarę potrzeb.	
Skierowanie inspektorów nadzoru budowlanego, w ramach wsparcia inspektorów	

powiatowych, do oceny stanu technicznego zagrożonych obiektów budowlanych. (w miarę potrzeb)	<p>Warmińsko-Mazurskiego z dnia 28 grudnia 2010 r. w sprawie zasad i trybu informowania Wojewody Warmińsko-Mazurskiego o zdarzeniach kryzysowych występujących na obszarze województwa warmińsko-mazurskiego.</p>
Wystąpienie z wnioskiem do Szefa Wojewódzkiego Sztabu Wojskowego o użycie sił i środków wojska w akcji likwidacji skutków huraganowych wiatrów (w miarę potrzeb).	
Wystąpienie do Ministra Spraw Wewnętrznych i Administracji o udzielenie wsparcia w akcji usuwania skutków zdarzenia (w miarę potrzeb).	
Wystąpienie z wnioskiem o zwolnienie rezerw strategicznych (w miarę potrzeb i zapotrzebowaniami organów samorządowych). Organizacja dystrybucji uwolnionych asortymentów (rozdział III.10)	
Koordinowanie działań organizacji społecznych i humanitarnych (z inicjatywy organizacji).	
Wystąpienie do Prezesa Rady Ministrów o ogłoszenie stanu klęski żywiołowej na obszarze części lub całości województwa w przypadku braku możliwości ustabilizowania sytuacji własnymi siłami.	
Przyjmowanie i weryfikacja wniosków o wypłaty środków pomocowych. Wypłaty zasiłków. Organizowanie akcji humanitarnej na rzecz osób poszkodowanych (z inicjatywy organizacji, w miarę potrzeb)	
Likwidacja skutków klęski żywiołowej, szacowanie strat, wnioski pomocowe, kontrola i weryfikacja wydatkowania środków budżetowych	

2. PAŃSTWOWA STRAŻ POŻARNA

ZADANIA	PODSTAWY PRAWNE DZIAŁAŃ
<p>Zadania dla zmian dyżurujących w jednostkach PSP:</p> <ul style="list-style-type: none"> - postawienie w stan gotowości sił i środków KSRG w tym siły i środki odwodowe, - w razie konieczności dysponowanie ww. sił i środków do działań przeciwdziałania skutkom huraganowych wiatrów, - powiadamianie podmiotów wyspecjalizowanych w udzielaniu pomocy humanitarnej i psychologicznej - nadzorowanie nad akcją alarmowania i powiadamiania ludności cywilnej o zagrożeniu, - gromadzenie informacji na temat ilości ewakuowanej ludności oraz miejsc 	<ol style="list-style-type: none"> 1. Ustawa z dnia 24 sierpnia 1991 r. o Państwowej Straży Pożarnej (Dz. U. Nr 147, poz. 1230 z 2002 r. z późn. zm.). 2. Rozporządzenie. MSWiA z dnia 4 lipca 1992 r. w sprawie zakresu i trybu korzystania z praw przez

rozlokowania /we współpracy z W-M CZK.	kierującego działaniami ratowniczymi. (Dz.U.Nr 54, poz. 259).
<p>Zadania dla kierownictwa Komendy i Sztabu Akcji KW PSP:</p> <p>a) w zakresie działań ogólnych:</p> <ul style="list-style-type: none"> - kierowanie działaniami ratowniczymi w rejonie klęski żywiołowej, - koordynowanie działań związanych z ewakuacją i rozlokowaniem ludności cywilnej. <p>b) w zakresie nadzoru nad specjalistycznymi czynnościami ratowniczymi, nadzór nad realizacją szczegółowych procedur ratowniczych w zakresie:</p> <ul style="list-style-type: none"> - przywracania przejezdności dróg, wycinki drzew w rejonach przyległych do pasów drogowych, - ewakuacji ludności cywilnej, zwierząt oraz mienia z obiektów zagrożonych, - ostrzegania ludności cywilnej o zagrożeniu, - pomocy przy usuwaniu awarii budowlanych i energetycznych, - pomocy przy dostarczaniu leków i żywności, - organizowaniu punktów logistycznych. <p>c) Uruchamianie sił i środków Warmińsko – Mazurskiej Brygady Odwodowej (w miarę potrzeb),</p> <p>d) Wnioskowanie o uruchomienie sił i środków Centralnych Odwodów Operacyjnych KSRG (w miarę potrzeb).</p>	

3. POLICJA GARNIZONU WARMIŃSKO-MAZURSKIEGO

ZADANIA	PODSTAWY PRAWNE DZIAŁAŃ
<ol style="list-style-type: none"> 1. Stałe monitorowanie stanu przejezdności szlaków komunikacyjnych oraz rejonów potencjalnych zagrożeń dla ludności. 2. Nawiązanie współpracy i wymiana informacji z organem administracji publicznej i innymi instytucjami, właściwymi do działań w sytuacjach zwalczania skutków zagrożeń. 3. Ułatwianie – poprzez informowanie o dogodnych objazdach oraz pilotowanie – przejazdów specjalistycznych służb interwencyjnych i ratowniczych. 4. Udzielanie bezpośredniej pomocy osobom, które utknęły w drodze i były zagrożone utratą zdrowia lub życia. 5. Organizowanie objazdów, kierowanie ruchem na skrzyżowaniach dróg publicznych oraz 	<ol style="list-style-type: none"> 1. Ustawa z dnia 6 kwietnia 1990 r. o Policji (Dz. U. z 2002 r. nr 7, poz. 58, z późn. zm.). 2. Rozporządzenie Rady Ministrów z dnia 17 września 1990 r. w sprawie określenia przypadków oraz warunków i sposobów użycia przez policjantów środków przymusu

<p>informowanie kierowców i mieszkańców – poprzez lokalne media - o istniejących objazdach i rzeczywistych zagrożeniach dla życia i zdrowia ludzi oraz faktycznych utrudnieniach w komunikacji,</p> <p>6. Natychmiastowe reagowanie na wypadki i kolizje w transporcie, w celu zmniejszenia utrudnień na szlakach komunikacyjnych.</p> <p>7. Egzekwowanie wydanych przez właściwe instytucje decyzji, co do przemieszczania się pojazdów po drogach publicznych, w tym pojazdów ciężarowych, poprzez kierowanie ich na odpowiednio przygotowane parkingi wzdłuż głównych ciągów komunikacyjnych.</p> <p>8. W razie potrzeby przygotowanie posiadanego sprzętu logistycznego, który mógłby zostać dodatkowo wykorzystany w niesieniu pomocy potrzebującym np. poprzez udostępnienie znajdujących się na stanie Policji m.in. agregatów prądotwórczych, kuchni polowych, termosów, koców, śpiworów oraz dodatkowych środki transportu.</p> <p>9. Udzielanie bezpośredniej pomocy poszkodowanym w rejonie klęski żywiołowej (w miarę możliwości).</p> <p>10. Izolowanie rejonu klęski żywiołowej, dozоровanie obiektów ewakuowanych. Przeciwdziałanie kradzieżom.</p> <p>11. Użycie lotnictwa policyjnego (w szczególnych przypadkach).</p>	<p>bezpośredniego (Dz. U. z 1990 r. nr 70, poz. 410 z późn. zm.)</p> <p>3. Porozumienie między Komendantem Głównym Państwowej Straży Pożarnej a Komendantem Głównym Policji z dnia 12 czerwca 2001 roku o współdziałaniu Państwowej Straży Pożarnej i Policji.</p> <p>4. Zarządzenie nr 1429/04 Komendanta Głównego Policji z dnia 31 grudnia 2004 r.</p> <p>5. Wytyczne nr 3/2000 Komendanta Głównego Policji z dnia 16 czerwca 2000 r.</p>
--	--

4. OPERATORZY SYSTEMÓW ELEKTROENERGETYCZNYCH, GAZOWNICZYCH I TELEKOMUNIKACYJNYCH ORAZ RDLP NA OBSZARZE WOJEWÓDZTWA WARMIŃSKO-MAZURSKIEGO

ZADANIA	PODSTAWY PRAWNE DZIAŁAŃ
Usuwanie awarii energetycznych ciągów liniowych i linii telekomunikacyjnych (wg procedur własnych).	1. Ustawa z dnia 10 kwietnia 1997 r. Prawo energetyczne (Dz.U. z 1997 r., Nr 54, poz. 349 z późn. zm.).
Dokonywanie wyrębów sanitarnych w rejonach zawał leśnych.	2. Ustawa z dnia 28 września 1991 r. o lasach (Dz. U. Nr 101, poz.444).
Odtwarzanie zasilania energetycznego na obszarach dotkniętych huraganowymi wiatrami.	

PROCEDURA Nr 3

REAGOWANIE KRYZYSOWE W PRZYPADKU ZAGROŻENIA SKAŻENIEM PROMIENIOTWÓRCZYM

UCZESTNICZY PROCEDURY I ICH ROLA W PROCESIE REAGOWANIA KRYZYSOWEGO

UCZESTNIK PROCEDURY	ROLA W PROCESIE REAGOWANIA KRYZYSOWEGO	UWAGI
Wojewoda Warmińsko-Mazurski Wydziały warmińsko-Mazurskiego Urzędu Wojewódzkiego	Koordynowanie, reagowanie na prośby o wsparcie	W przypadku zagrożenia na obszarze więcej niż jednego powiatu wojewoda przejmuje rolę kierowniczą
Starostowie/Prezydenci miast/Wójtowie	Bezpośrednie kierowanie procesem przeciwdziałania zagrożeniu na administrowanym obszarze. Przygotowanie i kierowanie procesem dystrybucji preparatu jodowego na obszarze właściwości	
Państwowa Inspekcja Sanitarna	Służba wiodąca	
W-M Centrum Zdrowia Publicznego, Państwowa Straż Pożarna, Policja, W-M OSG, Izba Celna	Służby/instytucje współdziałające	

ZADANIA REALIZOWANE PRZEZ UCZESTNIKÓW PROCEDURY

1. WOJEWODA WARMIŃSKO-MAZURSKI, WARMIŃSKO-MAZURSKI URZĄD WOJEWÓDZKI

ZADANIA	PODSTAWY PRAWNE DZIAŁAŃ
Przyjęcie informacji o zdarzeniu radiacyjnym z Państwowej Agencji Atomistyki, służby celnej lub straży granicznej.	1. Ustawa z dnia 23 stycznia 2009 r. o województwie i administracji rządowej w województwie (Dz.U.09. 31.206)
Zapoznanie z treścią ostrzeżenia kierownika OZK oraz przekazanie go do właściwego oddziału WB i ZK w celu przygotowania komunikatu (poza godzinami funkcjonowania urzędu treść ostrzeżenia przekazuje się kierownikowi dyżurnemu).	2. Ustawa z dnia 26 kwietnia 2007 o zarządzaniu kryzysowym (Dz.U.07.89,590 z późn. zm.).
Przygotowanie i przekazanie komunikatu o możliwości skażenia promieniotwórczego dla PCZK/MCZK (wg wytycznych kierownika OZK lub kierownika dyżurnego). Przekazanie	

komunikatu.	
Systematyczne pomiar, przyjmowanie i przekazywanie meldunków o poziomie skażenia promieniotwórczego.	3.Ustawa z dnia 18 kwietnia 2002 r.o stanie kłęski żywiolowej (Dz.U.02.62,558 z późn. zm.).
Zapewnienie obiegu informacji o zaistniałych zdarzeniach o znamionach kłęski żywiolowej lub prawdopodobnym jego rozwoju do rozmiarów takiego zdarzenia.	
Przekazywanie meldunków doraźnych do MSW i A oraz Państwowej Agencji Atomistyki wg wytycznych kierownika OZK	4.Ustawa z dnia 29 listopada 2000 r. Prawo atomowe. Ustawa z 24.02.2006r. o zmianie ustawy – Prawo atomowe.
Posiedzenia WZZK. Ocena możliwego zasięgu zjawiska kryzysowego.	
Przypadek wystąpienia zagrożenia na obszarze powiatu, terenie instytucji, jednostki,...	
Uruchomienie Grupy Monitorowania i Analizy (GMA)	
Zbieranie informacji o przebiegu zdarzenia oraz działaniu kierownika jednostki organizacyjnej i służb ratowniczych	5.Ustawa z dnia 28 października 2010 r. o rezerwach strategicznych (Dz. U. 2010, Nr 226, poz. 1496).
W przypadku prośby kierownika jednostki organizacyjnej o wsparcie rozważenie możliwości jego realizacji i przedstawienie propozycji Wojewodzie.	
Koordinacja działań służb współdziałających	
Przypadek wystąpienia zagrożenia na obszarze kraju lub województwa (części województwa)	
Ostrzeżenie lub zaalarmowanie organów administracji i ludności wg. decyzji kierownika WCZK	6. Rozporządzenie Rady Ministrów z dnia 18.01.2005 r. w sprawie planów postępowania awaryjnego w przypadku zdarzeń radiacyjnych.
Bieżąca wymiana informacji z jednostkami monitorującymi poziom promieniowania oraz współdziałającymi	7. Rozporządzenie Rady Ministrów z dnia 20.02.2007 r. zmieniające rozporządzenie w sprawie planów postępowania awaryjnego w przypadku zdarzeń radiacyjnych.
Uruchomienie całodobowej pracy grupy monitorowania i analizy (GMA)	
Zwołanie posiedzenia Wojewódzkiego Zespołu Zarządzania Kryzysowego w celu oceny i prognozy rozwoju sytuacji (procedura <i>SPO-1</i>).	
Po otrzymaniu od Prezesa Państwowej Agencji Atomistyki informacji, że w wyniku zdarzenia może wystąpić przekroczenie poziomów interwencyjnych - opracowanie projektu rozporządzenia Wojewody w sprawie wprowadzenia działań interwencyjnych i jego rozprowadzenie.	
Koordinowanie działań ratownictwa medycznego (procedura <i>SPO-3</i>) - w miarę potrzeb.	
Nadzorowanie przebiegu akcji ratunkowej i likwidacji skutków zdarzenia radiacyjnego	
Uruchomienie programu dystrybucji preparatu jodowego (wg zaleceń zawartych w Planie dystrybucji preparatu stabilnego jodu na terenie województwa warmińsko-mazurskiego na wypadek zdarzeń radiacyjnych).	8. Rozporządzenie Rady Ministrów z dnia 18.01 2005r. w sprawie dawek granicznych promieniowania jonizującego.

<p>W przypadku braku możliwości opanowania skutków zdarzenia własnymi siłami opracowanie wniosku do MSWiA o udzielenie wsparcia.</p>	<p>9. Rozporządzenie Rady Ministrów z dnia 17.12.2002r. w sprawie stacji wczesnego wykrywania skażeń promieniotwórczych i placówek prowadzących pomiary skażeń promieniotwórczych.</p> <p>10. Zarządzenie nr 59 Wojewody Warmińsko-Mazurskiego z dnia 26 marca 2009 r. w sprawie dystrybucji tabletek jodowych w przypadku zdarzenia radiacyjnego na terenie województwa warmińsko-mazurskiego.</p>
<p>Zapotrzebowanie na uruchomienie rezerw strategicznych (na wnioski organów samorządowych oraz instytucji wiodącej). Organizacja dystrybucji asortymentu z rezerw państwowych (po informacji z Agencji Rezerw Materiałowych).</p>	

2. PAŃSTWOWA INSPEKCJA SANITARNA (WSSE OLSZTYN, GSSE ELBLĄG), PAŃSTWOWA INSPEKCJA WETERYNARYJNA

ZADANIA	PODSTAWY PRAWNE DZIAŁAŃ
<p>Kontrola zawartości izotopów promieniotwórczych w próbkach wody powierzchniowej, wody do picia z sieci wodociągowej Olsztyna i Elbląga.</p> <p>Kontrola zawartości izotopów promieniotwórczych w próbkach mleka oraz innych produktów żywnościowych stanowiących podstawowe składniki przeciętnej racji żywnościowej.</p> <p>Kontrola zawartości izotopów promieniotwórczych w próbkach pasz surowych.</p>	<p>1. Rozporządzenie Rady Ministrów z dnia 17.12.2002r. w sprawie stacji wczesnego wykrywania skażeń promieniotwórczych i placówek prowadzących pomiary skażeń promieniotwórczych (Dz. U. Nr 239/2002, poz. 2030).</p>
<p>Kontrola po zdarzeniu radiacyjnym żywności na zgodność maksymalnymi dozwolonymi poziomami skażeń promieniotwórczych.</p> <p>Kontrola po zdarzeniu radiacyjnym żywności pochodzenia zwierzęcego i środków żywienia zwierząt na zgodność maksymalnymi dozwolonymi poziomami skażeń promieniotwórczych.</p>	<p>2. Rozporządzenie Rady Ministrów z dnia 27.04.2004 r. w sprawie wartości poziomów interwencyjnych dla poszczególnych rodzajów działań interwencyjnych oraz kryteriów odwoływania tych działań (Dz. U. Nr 98/2004, poz. 987).</p>

	3. Rozporządzenie Ministra Zdrowia z dnia 27.04.2004 r. w sprawie granicznej kontroli sanitarnej środków spożywczych (Dz.U. Nr 104/2004, poz. 1097).
--	--

3. POLICJA GARNIZONU WARMIŃSKO-MAZURSKIEGO, STRAŻ GRANICZNA

ZADANIA	PODSTAWY PRAWNE DZIAŁAŃ
<p>W razie potrzeby, w trybie alarmowym, skierowanie na miejsce zdarzenia dodatkowych funkcjonariuszy.</p> <p>Powołanie w jednostce Policji/Oddziale SG sztabu kryzysowego, nawiązanie współdziałania ze sztabem kryzysowym SG i W-M CZK.</p> <p>Działania Policji/SG na terenach objętych oddziaływaniem niebezpiecznych substancji promieniotwórczych polegają m.in. na:</p> <ul style="list-style-type: none"> - alarmowaniu ludności o występującym niebezpieczeństwie, - monitorowaniu terenów przyległych, - zapewnieniu utrzymania bezpieczeństwa i porządku publicznego, - umożliwieniu swobodnego dojazdu i wyjazdu ekipom i jednostkom ratowniczym, - zapewnieniu pomocy w ewakuacji osobom w podeszłym wieku, poszkodowanym i chorym, - zabezpieczeniu mienia ewakuowanej ludności w punktach jego składowania m.in. poprzez zorganizowanie patroli zapobiegających kradzieżom (w przypadku ewakuacji). - zlokalizowaniu miejsc newralgicznych na drogach na potrzeby akcji ratowniczej lub ewakuacji i ich zabezpieczenie, - zorganizowaniu objazdów miejsc i rejonów wystąpienia zagrożenia. 	<ol style="list-style-type: none"> 1. Ustawa z dnia 6 kwietnia 1990 r. o Policji (Dz. U. z 2002 r. nr 7, poz. 58, z późn. zm.). 2. Rozporządzenie Rady Ministrów z dnia 17 września 1990 r. w sprawie określenia przypadków oraz warunków i sposobów użycia przez policjantów środków przymusu bezpośredniego (Dz. U. z 1990 r. nr 70, poz. 410 z późn. zm.). 3. Porozumienie między Komendantem Głównym Państwowej Straży Pożarnej a Komendantem Głównym Policji z dnia 12 czerwca 2001 roku o współdziałaniu Państwowej Straży Pożarnej i Policji.

PROCEDURA Nr 3.4.**REAGOWANIE KRYZYSOWE W PRZYPADKU ZDARZENIA Z UDZIAŁEM
MATERIAŁÓW NIEBEZPIECZNYCH****UCZESTNICY PROCEDURY I ICH ROLA W PROCESIE REAGOWANIA KRYZYSOWEGO**

UCZESTNIK PROCEDURY	ROLA W PROCESIE REAGOWANIA KRYZYSOWEGO	UWAGI
Wojewoda Warmińsko-Mazurski Wydział wojewódzkiego Urzędu Wojewódzkiego	Koordynowanie, reagowanie na prośby o wsparcie, występowanie z wnioskami o wsparcie.	W przypadku zdarzenia na obszarze więcej niż jednego powiatu, lub zdarzenia o charakterze katastroficznym wojewoda przejmuje rolę kierowniczą
Starostowie/Prezydenci miast/Wójtowie	Bezpośrednie kierowanie procesem zwalczania skutków zdarzenia na administrowanym obszarze	
Państwowa Straż Pożarna	Służba wiodąca	
Policja, Wojewódzki Inspektor Ochrony Środowiska, W-M OSG, zarządy drogowe, RDLP, Zarząd Dróg Kolejowych Olsztyn	Służby/institucje współdziałające	

ZADANIA REALIZOWANE PRZEZ UCZESTNIKÓW PROCEDURY

1. WOJEWODA WARMIŃSKO-MAZURSKI, WARMIŃSKO-MAZURSKI URZĄD WOJEWÓDZKI

ZADANIA	PODSTAWY PRAWNE DZIAŁAŃ
Przyjęcie ostrzeżenia hydrologiczno - meteorologicznego	1. Ustawa z dnia 23 stycznia 2009 r. o wojewodzie i administracji rządowej w województwie (Dz.U. z 2009 r. Nr 31, poz. 206).
Przekazanie przygotowanego komunikatu do wskazanych instytucji (wg wytycznych kierownika CZK lub kierownika dyżurnego).	
Informowanie Wojewody Warmińsko – Mazurskiego o sytuacji i prognozowanym rozwoju sytuacji.	2. Ustawa z dnia 26 kwietnia 2007 o zarządzaniu kryzysowym (Dz.U.2007. Nr 89, poz. 590 z późn. zm.).
Decyzja o uruchomieniu WZZK (procedura <i>SPO-1</i>) - w razie potrzeby.	
Przekazywanie meldunków doraźnych do MSW i A wg wytycznych kierownika CZK	
Posiedzenia WZZK. Ocena możliwego zasięgu zagrożenia oraz prognozowanych skutków.	3. Ustawa z dnia 27 kwietnia 2001 r. prawo ochrony środowiska (Dz.U. Nr 62, poz. 627, z późn. zm.). 4. Ustawa z dnia 28 października 2002 r. o przewozie drogowym towarów niebezpiecznych (Dz. U. 2002, Nr 141, poz.1184). 6. Ustawa z dnia 20 lipca 1991 o inspekcji ochrony środowiska (t.j. Dz. U. 2007 r., Nr 44, poz. 287 z późn. zm.). 7. Zarządzenie Wojewody Warmińsko-Mazurskiego nr 431 z dnia 8 grudnia
Przypadek wystąpienia zdarzenia na obszarze powiatu (gminy)	
Ocena sytuacji na podstawie cyklicznych meldunków z PCZK.	
Ocena możliwego zasięgu i skutków zdarzenia. Zwołanie posiedzenia WZZK (w miarę potrzeb wynikających z analizy przebiegu zdarzenia).	
Ewentualne wprowadzenie dyżurów kierowniczej kadry WBiZK	
Reagowanie na wnioski jednostek samorządu terytorialnego o udzielenie pomocy doraźnej w zakresie prowadzenia działań ratowniczych.	
Koordinowanie działań Państwowego Ratownictwa Medycznego (procedura <i>SPO-2</i>)	
Podniesienie gotowości szpitali do przyjęcia zwiększonej liczby poszkodowanych (procedura <i>SPO-3</i>) - w miarę potrzeb.	
Likwidacja skutków zdarzenia. Ocenianie i dokumentowanie strat.	
Przypadek wystąpienia zdarzenia o skutkach wykraczających poza obszar województwa	
Monitorowanie rozwoju sytuacji kryzysowej.	
Okresowe wprowadzenie dyżurów kierowniczej kadry WBiZK (w miarę potrzeb).	

Przejęcie kierowania działaniami, koordynowanie działań w akcji ratunkowej, udzielanie wsparcia powiatom (w miarę potrzeb)	2010 r. w sprawie trybu informowania o zdarzeniach kryzysowych na obszarze województwa warmińsko-mazurskiego.
Przygotowanie procesu ewakuacji poszkodowanych oraz zorganizowanie im doraźnej pomocy (w miarę potrzeb).	
Zorganizowanie doraźnej i długoterminowej pomocy psychologicznej – w miarę potrzeb.	
Wniosek Wojewody Warmińsko-Mazurskiego o użycie sił i środków wojska (w uzasadnionych przypadkach)	
W przypadku eskalacji zjawisk przekraczających możliwości przeciwdziałania skutkom zjawisk własnymi siłami Wojewoda wnioskuję o udzielenie wsparcia z odwodów centralnych.	
Ocenianie i dokumentowanie strat po zdarzeniu.	
Monitorowanie procesu likwidacji skutków zdarzenia (za pośrednictwem Regionalnej Dyrekcji Ochrony Środowiska w Olsztynie)	

2. PAŃSTWOWA STRAŻ POŻARNA

ZADANIA	PODSTAWY PRAWNE DZIAŁAŃ
<p>Otrzymanie zgłoszenia o wystąpieniu pożaru w obiekcie niebezpiecznym w postaci ostrzeżenia lub informacji w formie alarmowej.</p> <p>1. Zadania dla zmian dyżurujących:</p> <ul style="list-style-type: none"> - uruchomienie przewidzianych procedur alarmowania i powiadamiania wszystkich podmiotów KSRG oraz zespołów dyżurnych służb zespolonych, - poinformowanie wyższych przełożonych, - ścisła współpraca i wymiana informacji z WBiZK oraz pracownikami obiektów niebezpiecznych, - postawienie w stan gotowości sił i środków KSRG w tym sił i środków odwodowych, - wykorzystanie wewnętrznych i zewnętrznych planów ratowniczych - w razie konieczności dysponowanie ww. sił i środków do działań. - zabezpieczenie stałej wymiany informacji z instytucjami powiatowymi oraz sąsiednimi powiatami województwa na potrzeby wypracowywania strategii działań, 	<ol style="list-style-type: none"> 1. Rozporządzenie MSWiA z dnia 4 lipca 1992 r. w sprawie zakresu i trybu korzystania z praw przez kierującego działaniami ratowniczymi. (Dz.U.nr 54, poz. 259). 2. Ustawa z dnia 24 sierpnia 1991 r. o Państwowej Straży Pożarnej (Dz. U. 2002, Nr 147, poz. 1230 z późn. zm.). 3. Rozporządzenie MSWiA z dnia 29 grudnia 1999 r. w sprawie

<ul style="list-style-type: none"> - nawiązanie współpracy z instytucjami oraz podmiotami nieratowniczymi - nadzorowanie nad akcją alarmowania i powiadamiania ludności cywilnej o zagrożeniu, - gromadzenie informacji na temat ilości ewakuowanej ludności z miejsc zagrożonych /we współpracy z WBiZK/, - uruchomienie wojewódzkich zasobów środków gaśniczych 	<p>szczegółowych zasad organizacji Krajowego Systemu Ratowniczo Gaśniczego (Dz. U. NR 111, poz. 1311),</p>
<p>2. Zadania dla kierownictwa Komendy i Sztabu Akcji KW PSP:</p> <p>a) w zakresie działań ogólnych:</p> <ul style="list-style-type: none"> - kierowanie działaniem ratowniczym, - wzmocnienie obsad dyżurnych WSKR, - opracowywanie koncepcji działań oraz prognozowanie rozwoju sytuacji, - współpraca z WBiZK oraz innymi podmiotami zaangażowanymi w działania, - koordynowanie działań związanych z ewakuacją i rozlokowanie ludności cywilnej, - działania na podstawie planów ratowniczych - wnioskowanie o zadysponowanie środków gaśniczych o wystarczającej skuteczności i ilości - wnioskowanie o użycie sił i środków będących w dyspozycji innych Ministerstw <p>b) w zakresie nadzoru nad specjalistycznymi czynnościami ratowniczymi:</p> <ul style="list-style-type: none"> - nadzór nad realizacją szczegółowych procedur ratowniczo gaśniczych <ul style="list-style-type: none"> - ewakuacji ludności cywilnej, mienia, dokumentacji biurowo finansowej - ostrzegania ludności cywilnej o zagrożeniu. 	<p>4. Wytyczne Komendanta Głównego PSP do organizacji ratownictwa chemiczno-ekologicznego w KSRG-2007 r.</p>

3. POLICJA GARNIZONU WARMIŃSKO-MAZURSKIEGO

ZADANIA	PODSTAWY PRAWNE DZIAŁAŃ
<p>Działania Policji na terenach objętych oddziaływaniem niebezpiecznych substancji chemicznych polegają m.in. na:</p> <ul style="list-style-type: none"> - alarmowaniu ludności o występującym niebezpieczeństwie, - monitorowaniu terenów przyległych, - zapewnieniu utrzymania bezpieczeństwa i porządku publicznego, - umożliwieniu swobodnego dojazdu i wyjazdu ekipom i jednostkom ratowniczym, - zapewnieniu pomocy w ewakuacji osobom w podeszłym wieku, poszkodowanym 	<ol style="list-style-type: none"> 1. Ustawa z dnia 6 kwietnia 1990 r. o Policji (Dz. U. z 2002 r. nr 7, poz. 58, z późn. zm.) 2. Wytyczne nr 3/2000 Komendanta Głównego Policji z dnia 16 czerwca 2000 r. w sprawie postępowania Policji w warunkach katastrofy

<p>i chorym,</p> <ul style="list-style-type: none"> - zlokalizowaniu miejsc newralgicznych na drogach i ich zabezpieczenie, - zorganizowaniu objazdów miejsc i rejonów wystąpienia zagrożenia, - informowaniu środków masowego przekazu o występujących zagrożeniach i utrudnieniach w przemieszczaniu, - prowadzeniu czynności dochodzeniowo-śledczych zmierzających do ustalenia przyczyn uwolnienia niebezpiecznej substancji chemicznej, - identyfikacji ofiar śmiertelnych zdarzeń. 	<p>naturalnej i awarii technicznej oraz w czasie innych zdarzeń zagrażających bezpieczeństwu ludzi i środowiska</p> <p>3. Porozumienie między Komendantem Głównym Państwowej Straży Pożarnej a Komendantem Głównym Policji z dnia 12 czerwca 2001 roku o współdziałaniu Państwowej Straży Pożarnej i Policji.</p> <p>4. Zarządzenie nr 1429/04 Komendanta Głównego Policji z dnia 31 grudnia 2004 r. w sprawie wprowadzenia procedur kryzysowych w Policji.</p>
---	---

4. WOJEWÓDZKA INSPEKCJA OCHRONY ŚRODOWISKA

ZADANIA	PODSTAWY PRAWNE DZIAŁAŃ
<p>Po uzyskaniu informacji o wystąpieniu poważnej awarii pracownicy na stanowiskach dyżurnych weryfikują wiarygodność informacji poprzez kontakt z Centrami Zarządzania Kryzysowego, Państwową Strażą Pożarną, Policją lub innymi organami administracji publicznej.</p> <p>Potwierdzoną informację inspektorzy dyżurni przekazują Wojewódzkiemu Inspektorowi Ochrony Środowiska lub osobie przez niego upoważnionej, który decyduje o wyjeździe przedstawicieli wojewódzkiego inspektoratu na miejsce zdarzenia..</p> <p>Po przeprowadzeniu wizji inspektor może dokonać poboru prób zanieczyszczonych elementów środowiska i przewieźć je do laboratorium WIOŚ.</p>	<p>1. Ustawa z dnia 13 kwietnia 2007 r. o zapobieganiu szkodom w środowisku i ich naprawie (Dz.U. z 2007r., Nr 75, poz. 493),</p> <p>2. Rozporządzenie Ministra Środowiska z dnia 9 października 2002 r. w sprawie sposobu przedkładania wojewodzie informacji o rodzaju, ilości i miejscach występowania substancji stwarzających szczególnie zagrożenie dla środowiska (Dz. U. nr</p>
<p>W prowadzonej wizji określają samodzielnie lub we współpracy z kierującym akcją ratowniczą: przyczyny powstania awarii, jej skutki dla zdrowia lub życia ludzi, związane z</p>	

<p>występującymi w zdarzeniu substancjami niebezpiecznymi, możliwość wystąpienia takich skutków z opóźnieniem, zniszczenia powstałe w poszczególnych elementach środowiska, zagrożenie dla tych elementów, możliwe do wystąpienia w przyszłości, wystąpienie lub możliwość wystąpienia transgranicznych skutków awarii.</p>	<p>175, poz. 1439).</p> <p>3. Ustawa z dnia 20 lipca 1991 r. o Inspekcji Ochrony Środowiska (t.j. Dz.U. z 2007r., Nr 44, poz. 287, z późn. zm.)</p> <p>4. Ustawa z dnia 27 kwietnia 2001 r. Prawo ochrony środowiska (t.j. Dz.U. z 2008r., Nr25, poz. 150, z późn. zm.)</p>
<p>Po przeprowadzeniu wizji inspektor może dokonać poboru prób zanieczyszczonych elementów środowiska i przewieźć je do laboratorium WIOŚ.</p> <p>Inspekcja ochrony środowiska może przeprowadzić kontrolę u sprawcy zdarzenia lub u podejrzanego o jej spowodowanie. Działania kontrolne mogą zakończyć się wydaniem zarządzeń pokontrolnych, a w późniejszym okresie może dojść do sprawdzenia realizacji zarządzeń pokontrolnych.</p>	

4. GDDKiA /ODDZIAŁ OLSZTYN, ZDW OLSZTYN, ZAKŁAD LINII KOLEJOWYCH W OLSZTYNIE, WŁAŚCICIELE SUBSTANCJI NIEBEZPIECZNYCH

ZADANIA	PODSTAWY PRAWNE DZIAŁAŃ
<p>Zarządy utrzymania dróg (w obszarze ich właściwości) zapewniają bezpieczeństwo na drogach, ich przejezdność lub wyznaczają objazdy (w razie potrzeby).</p>	<p>1. Ustawa z dnia 27 kwietnia 2001 r. Prawo ochrony środowiska (t.j. Dz.U. z 2008r., Nr25, poz. 150, z późn. zm.).</p> <p>2. Ustawa z dnia 31 marca 2004 r. o przewozie kolejną towarów niebezpiecznych (Dz. U. 2004, Nr 199, poz. 1671 z późn. zm.).</p>
<p>Operatorzy kolejowi za pomocą własnych, specjalistycznych sił i środków, we współdziałaniu z siłami PSP i PRM organizują i prowadzą działania ratownicze.</p>	
<p>Właściciele substancji niebezpiecznych mają obowiązek ich zabezpieczenia, następnie ich usunięcia w sposób nie zagrażający zdrowiu ludzi i środowisku.</p> <p>W przypadku powstania szkody w środowisku istnieje obowiązek jego doprowadzenia do stanu przed zdarzeniem.</p>	

PROCEDURA Nr 5

REAGOWANIE KRYZYSOWE W PRZYPADKU WYSTĄPIENIA EPIDEMII CHORÓB ZAKAŹNYCH LUDZI

UCZESTNICY PROCEDURY I ICH ROLA W PROCESIE REAGOWANIA KRYZYSOWEGO

UCZESTNIK PROCEDURY	ROLA W PROCESIE REAGOWANIA KRYZYSOWEGO	UWAGI
Wojewoda Warmińsko-Mazurski Wydział warmińsko-Mazurskiego Urzędu Wojewódzkiego, Państwowy Wojewódzki Inspektor Sanitarny	Koordynowanie, reagowanie na prośby o wsparcie, występowanie z wnioskami o wsparcie.	W przypadku zdarzenia na obszarze więcej niż jednego powiatu, lub zdarzenia o charakterze katastroficznym wojewoda przejmuje rolę kierowniczą
Starostowie/Prezydenci miast/Wójtowie	Bezpośrednie kierowanie procesem zwalczania skutków zdarzenia na administrowanym obszarze	
Wojewódzka Inspekcja Sanitarna	Służba wiodąca	
PSP, Policja, W-M CZP	Służby/institucje współdziałające	

ZADANIA REALIZOWANE PRZEZ UCZESTNIKÓW PROCEDURY

- 1. WOJEWODA WARMIŃSKO-MAZURSKI, WARMIŃSKO-MAZURSKI URZĄD WOJEWÓDZKI, PAŃSTWOWY WOJEWÓDZKI INSPEKTOR SANITARNY (kierujący w imieniu wojewody zwalczaniem epidemii chorób zakaźnych ludzi)**

ZADANIA	PODSTAWY PRAWNE DZIAŁAŃ
Uruchomienie działań	1. Ustawa z dnia 23 stycznia 2009 r. o województwie i administracji rządowej w województwie (Dz.U. z 2009 r. Nr 31, poz. 206).
Przedstawianie informacji o stanie sanitarno-epidemiologicznym województwa oraz prognozy sytuacji epidemicznej.	
Zasięgnięcie opinii u Głównego Inspektora Sanitarnego o celowości wprowadzenia stanu	

epidemii lub zagrożenia epidemicznego.	
Systematyczne monitorowanie sytuacji epidemicznej w wojewódzkich strażach i inspekcjach.	
Systematyczne informowanie Dyrektora WBiZK o zaistniałej sytuacji	
Informowanie Wojewody Warmińsko – Mazurskiego o zaistniałej sytuacji.	
Pandemia grypy i innych chorób zakaźnych	
Przedstawianie informacji o stanie sanitarno-epidemiologicznym województwa.	
Uruchomienie WZZK (procedura <i>SPO-I</i>) - w uzasadnionych przypadkach.	
Wniosek Państwowego Wojewódzkiego Inspektora Sanitarnego o nałożenie obowiązku szczepień ochronnych w drodze rozporządzenia.	
Podjęcie decyzji, w porozumieniu z Ministrem Zdrowia, o wydaniu rozporządzenia w sprawie szczepień ochronnych na terenie województwa i opublikowanie go w wojewódzkim dzienniku urzędowym.	
Opracowanie rozporządzenia Wojewody w sprawie szczepień ochronnych.	
W przypadku dalszego wzrostu zagrożenia sanitarno-epidemiologicznego zorganizowanie rozszerzonego posiedzenia WZZK, podjęcie decyzji o ogłoszeniu stanu zagrożenia epidemicznego lub stanu epidemii, po zasięgnięciu opinii Głównego Inspektora Sanitarnego.	
Przekazywania do publicznej wiadomości w sposób zwyczajowo przyjęty aktów prawnych wydanych przez Radę Ministrów, ministra kierującego działem administracji rządowej lub wojewody.	
Żądanie udostępnienia lokali, nieruchomości, terenów oraz dostarczenia środków transportu do prowadzenia działań przeciwepidemicznych (w miarę potrzeb).	
Uruchomienie zaplanowanych miejsc kwarantanny i izolacji wraz z zabezpieczeniem logistycznym. W przypadku gdy posiadane miejsca hospitalizacji lub izolacji okazały się niewystarczające - podwyższanie gotowości działania szpitali, celem zwiększenia możliwości przyjęcia osób w zakresie hospitalizacji i izolacji.	
Kierowanie do zwalczania epidemii pracowników ZOZ oraz innych niezbędnych osób na drodze decyzji administracyjnych – w uzasadnionych przypadkach.	
Koordinacja nadzoru nad przestrzeganiem ograniczeń w prawach obywateli i nakazach	
	2. Ustawa z dnia 26 kwietnia 2007 o zarządzaniu kryzysowym (Dz.U.2007. Nr 89, poz. 590 z późn. zm.).
	3. Ustawa z dnia 14 marca 1985 r. o Państwowej Inspekcji Sanitarnej (t.j. Dz. U. z 2006 r., Nr 122, poz. 851).
	4. Ustawa z dnia 5 grudnia 2008 r. o zapobieganiu i zwalczaniu zakażeń i chorób zakaźnych u ludzi (Dz. U. 2008, Nr 234, poz. 1570).
	5. Ustawa z dnia 26 października 2010 r. o rezerwach strategicznych. (Dz. U. 2010, Nr 226, poz. 1496).
	6. Ujednolicone zasady postępowania i współpracy w przypadku zagrożenia niebezpieczną chorobą zakaźną oraz bioterroryzmem wydane przez Głównego Inspektora Sanitarnego (GIS - EPO-463-71/01 z dnia 18.10.01r.).
	7. Zarządzenie GIS Nr 26/03 z dnia 31 grudnia 2003r w sprawie jednostek chorobowych, zespołów objawów oraz zdarzeń, których wystąpienie

określonych w rozporządzeniu Wojewody (procedura <i>SPO-7</i>).	powoduje uruchomienie systemu wczesnego powiadamiania o zagrożeniu epidemicznym.
Wystąpienie (w uzasadnionych przypadkach) do Ministra Obrony Narodowej (przez Szefa WSzW) o możliwość wykorzystania sił wojska w opanowaniu sytuacji epidemicznej.	
Realizacja usług pocztowych na obszarach zapowietrzonych, zagrożonych oraz na obszarach zagrożenia epidemicznego i epidemii według procedury.	
Wnioskowanie do MSWiA o wsparcie w zakresie zapewnienia wyposażenia miejsc izolacji, kwarantanny i hospitalizacji (po wyczerpaniu własnych zasobów i możliwości).	
Wniosek do Prezesa Rady Ministrów o wprowadzenie stanu klęski żywiołowej w przypadku eskalacji epidemii i braku możliwości przeciwdziałania w normalnym stanie prawnym.	
Złożenie zapotrzebowania na sprzęt i materiały medyczne z rezerw strategicznych (po otrzymaniu wniosków od instytucji wiodącej). Zorganizowanie dystrybucji uwolnionego asortymentu.	
Podjęcie decyzji o odwołaniu stanu zagrożenia epidemiologicznego lub stanu epidemii.	
Refundowanie kosztów świadczeń zdrowotnych udzielanych w związku ze zwalczaniem epidemii.	
Przypadek masowego zatrucia ludzi	
Przyjęcie zgłoszenia ogniska zbiorowego zatrucia/zakażenia	
Bieżący monitoring sytuacji epidemicznej	9. Zarządzenie Nr 132 Wojewody Warmińsko - Mazurskiego z dnia 19 października 2001r. w sprawie zasad działania administracji rządowej i samorządowej oraz służb ratowniczych na wypadek wystąpienia zagrożeń bioterrorystycznych na terenie województwa warmińsko-mazurskiego.
Poinformowanie Wojewody o wynikach prognozy epidemicznej. Ewentualna decyzja o posiedzeniu WZZK.	
Przygotowanie odpowiedniej ilości miejsc hospitalizacji zgodnie z prognozą epidemiczną.	
Koordinowanie współdziałania w zakresie likwidacji skutków zakażenia/zatrucia	

2. WOJEWÓDZKA INSPEKCJA SANITARNA

ZADANIA	PODSTAWY PRAWNE DZIAŁAŃ
Organizacja działań przeciwepidemicznych na terenie województwa	
1. Zadania Państwowego Wojewódzkiego Inspektora Sanitarnego 1.1 W przypadku otrzymania zawiadomienia od PPIS, konsultanta chorób zakaźnych o podejrzeniu lub rozpoznaniu niebezpiecznej choroby zakaźnej, grypy ptaków albo oznak ataku bioterrorystycznego lub przypadku otrzymania informacji o znacznym wzroście	1. Ustawa z dnia 5 grudnia 2008 r. o zapobieganiu oraz zwalczaniu zakażeń i chorób zakaźnych u ludzi (Dz.U.08.234.1570).

<p>zachorowań na określoną jednostkę chorobową w populacji na określonym terenie w liczbie znacznie większej niż w poprzednich okresach czasu powiadamia:</p> <ol style="list-style-type: none"> 1. Wojewodę Warmińsko-Mazurskiego, 2. Głównego Inspektora Sanitarnego i innych Państwowych Powiatowych Inspektorów Sanitarnych, 3. Dyrektora Urzędu Zdrowia Urzędu Marszałkowskiego, 4. Wojewódzkiego Konsultanta Chorób Zakaźnych, 5. Wojewódzkiego Lekarza Weterynarii (spraw dotyczących chorób odzwierzęcych lub po spożyciu artykułów żywnościowych pochodzenia zwierzęcego), <p>1.2 Zarządza niezwłoczne wdrożenie akcji p/epidemicznej w uzgodnieniu z GIS poprzez :</p> <ol style="list-style-type: none"> 1 sprawdzenie systemu telekomunikacyjnego na potrzeby alarmowe, 2 uruchomienie punktu informacyjno – konsultacyjnego, 3 uruchomienie stałych dyżurów, 4 ustalenie i bieżącą korektę w porozumieniu z Zastępcą Dyrektora Wydziału Spraw Społecznych W-M UW w Olsztynie, Dyrektorem Departamentu Zdrowia Urzędu Marszałkowskiego Województwa Warmińsko-Mazurskiego, Starostami oraz Prezydentami Miast: miejsc obserwacji osób podejrzanych o kontakt z czynnikami bioterrorystycznymi, miejsca hospitalizacji osób zarażonych chorobą zakaźną, zasady kierowania i transportu osób chorych do wyznaczonych placówek medycznych, 5 powiadomienie dyrektorów szpitali o przygotowaniu miejsc do hospitalizacji i obserwacji podejrzanych pacjentów, 6 wytypowanie punktów szczepień do przeprowadzenia szczepień masowych, 7 ustalenie i bieżącą korektę w porozumieniu z W-M Komendantem Wojewódzkim PSP oraz zastępcą Dyrektora Wydziału Spraw Społecznych W-M UW w Olsztynie zasad dezynfekcji obszarów zagrożonych chorobą zakaźną, zasad i miejsca dezynfekcji ratowników kombinezonów i innego sprzętu używanego w działaniach związanych z zwalczaniem skutków zagrożeń bioterrorystycznych, 8 ustalenie i bieżącą korektę w porozumieniu z Dyrektorem Wydziału Finansowego W-M UW w Olsztynie zakres finansowej pomocy rządowej na potrzeby zabezpieczenia działań ochronnych i ratowniczych, 9 ustalenie w porozumieniu z Rzecznikiem Prasowym Wojewody Warmińsko-Mazurskiego sposobu przeprowadzenia akcji informacyjnej dla ludności, 	<ol style="list-style-type: none"> 2. Ujednolicone zasady postępowania i współpracy w przypadku zagrożenia niebezpieczną chorobą zakaźną oraz bioterroryzmem wydane przez Głównego Inspektora Sanitarnego (GIS - EPO-463-71/01 z dnia 18.10.01r.). 3. Ustawa z dnia 5 grudnia 2008 r. o zapobieganiu oraz zwalczaniu zakażeń i chorób zakaźnych u ludzi (Dz. U. z 2008 r., Nr 234, poz. 1570). 4. Ustawa z dnia 14 marca 1985 r. o Państwowej Inspekcji Sanitarnej (t.j. Dz. U. z 2006 r., Nr 122, poz. 851) 5. Rozporządzenie Ministra Zdrowia z dnia 15 listopada 2010 r. w sprawie sposobu przechowywania szczepionek stanowiących rezerwę przeciwepidemiczną kraju. (Dz. U. 2010, Nr 232, poz.1524).
---	--

<p>10 w przypadku przesyłki niewiadomego pochodzenia po zidentyfikowaniu substancji i po konsultacji z grupą pirotechniczną Policji występuje do Wojewody z wnioskiem o wyrażenie zgody na utylizację podejrzanej przesyłki, substancji,</p> <p>11 podejmowania wszelkich dopuszczalnych prawem działań celem ograniczenia rozprzestrzeniania się choroby,</p> <p>12 składanie codziennych meldunków dla Głównego Inspektora Sanitarnego i Wojewody (CZK) o zachorowaniach i rozwoju zaistniałej sytuacji epidemicznej.</p> <p>1.3 Zadania poszczególnych komórek organizacyjnych Wojewódzkiej Stacji Sanitarno Epidemiologicznej</p> <p>Wszystkie komórki organizacyjne Wojewódzkiej Stacji Sanitarno-Epidemiologicznej wykonują swoje czynności mające za zadanie:</p> <ol style="list-style-type: none"> 1 Jak najszybsze ustalenie i rozpoznania czynnika etiologicznego, źródła zakażenia i dróg przenoszenia, 2 W przypadku znalezienia czynnika etiologicznego przesyła się go do Narodowego Instytutu Zdrowia Publicznego Państwowego Zakładu Higieny celem potwierdzenia, 3 W przypadku przesyłki niewiadomego pochodzenia po zidentyfikowaniu substancji i po konsultacji z grupą pirotechniczną Policji występuje do Wojewody z wnioskiem o wyrażenie zgody na utylizację podejrzanej przesyłki lub substancji. 	
Etap II - Epidemia	
<p>2.1 Zadania PWIS</p> <ol style="list-style-type: none"> 1.W przypadku znacznego wzrostu liczby zachorowań Państwowy Wojewódzki Inspektor Sanitarny w uzgodnieniu z Głównym Inspektorem Sanitarnym składa wniosek do Wojewody o ogłoszenie stanu epidemii na terenie powiatu (powiatów) lub województwa, 2.Wydaje zalecenia i zarządzenia w celu ograniczenia rozprzestrzeniania się choroby w zakresie swoich uprawnień, 3.Wnioskuje do wojewody o wydanie decyzji w sprawach w sprawach, których PWIS nie ma kompetencji, 4.Kontynuuje wdrożoną akcję p/epidemiczną, 5.Ściśle współpracuje z Wojewodą, Policją, PSP, a także innymi właściwymi służbami ze względu na rodzaj zagrożenia. 	

PROCEDURA Nr 3.6.**REAGOWANIE KRYZYSOWE W PRZYPADKU CHORÓB ZAKAŻNYCH ZWIERZĄT
(EPIZOOTII)****UCZESTNICY PROCEDURY I ICH ROLA W PROCESIE REAGOWANIA KRYZYSOWEGO**

UCZESTNIK PROCEDURY	ROLA W PROCESIE REAGOWANIA KRYZYSOWEGO	UWAGI
Wojewoda Warmińsko-Mazurski Wydziały warmińsko-Mazurskiego Urzędu Wojewódzkiego, Państwowy Wojewódzki Inspektor Weterynarii	Koordinowanie, reagowanie na prośby o wsparcie	W przypadku zdarzenia na obszarze więcej niż jednego powiatu wojewoda przejmuje rolę kierowniczą
Starostowie/Prezydenci miast/Wójtowie	Bezpośrednie kierowanie procesem zwalczania epizootii na administrowanym obszarze	Zwalczaniem epizootii kierują powiatowi lekarze weterynarii
Wojewódzka Inspekcja Weterynaryjna	Służba wiodąca	
Policja, PSP	Służby/institucje współdziałające	

ZADANIA REALIZOWANE PRZEZ UCZESTNIKÓW PROCEDURY**1. WOJEWODA WARMIŃSKO-MAZURSKI, WARMIŃSKO-MAZURSKI URZĄD WOJEWÓDZKI**

ZADANIA	PODSTAWY PRAWNE DZIAŁAŃ
Przyjęcie informacji o możliwości wystąpienia ogniska chorób zakaźnych zwierząt lub ptactwa.	1.Ustawa z dnia 26 kwietnia 2007r. o zarządzeniu kryzysowym (Dz. U. Nr 89, poz.590 z późn.zm.). 2.Ustawa z dnia 29 stycznia 2004 roku o Inspekcji Weterynaryjnej (Dz. U. z
Zapoznanie z treścią ostrzeżenia kierownika CZK oraz przekazanie go do właściwego oddziału WB i ZK.	
Przekazanie informacji o możliwości wystąpienia zdarzenia do jednostek współdziałających.	
Systematyczne informowanie Dyrektora WBiZK o zaistniałej sytuacji	
Informowanie Wojewody Warmińsko – Mazurskiego o zaistniałej sytuacji.	

Decyzja o powołaniu WZZK (procedura <i>SPO-I</i>).	2004 r. Nr 33, poz.287 ze zm.).
Przekazywanie meldunków doraźnych do MSWiA i Głównego Lekarza Weterynarii o rozwoju sytuacji.	3.Ustawa z dnia 11 marca 2004 r. o ochronie zwierząt oraz zwalczaniu chorób zakaźnych (Dz. U. z 2004r. Nr 69, poz. 625 ze zm.).
Przypadek wystąpienia zdarzenia o zasięgu powiatowym	
Wystąpienie z wnioskiem do Wojewody w sprawie wydania rozporządzenia wprowadzającego nakazy i ograniczenia związane z likwidacją ogniska choroby zakaźnej.	4.Rozporządzenie Ministra Rolnictwa i Rozwoju Wsi z dnia 8 września 2004r. w sprawie zwalczania wysoce zjadliwej grypy ptaków d. pomoru drobiu (Dz. U. z 2004r. Nr 215 poz. 2187).
<p>Posiedzenie WZZK – wydanie rozporządzenia Wojewody w sprawie zwalczania choroby zakaźnej zwierząt/ptaków.</p> <p>Wojewoda na wniosek Wojewódzkiego Lekarza Weterynarii w drodze rozporządzenia określa:</p> <ol style="list-style-type: none"> 1) obszar, na którym występuje choroba zakaźna lub zagrożenie wystąpienia choroby zakaźnej, jako obszar zapowietrzony, zagrożony lub buforowy oraz sposób oznakowania tych obszarów 2) wprowadza czasowe ograniczenia w przemieszczaniu się osób lub pojazdów na tym obszarze. 3) czasowo zakazuje organizowania: <ol style="list-style-type: none"> a) widowisk, zgromadzeń, pochodów lub nakazuje czasowe zawieszenie określonej działalności, b) targów, wystaw, pokazów lub konkursów zwierząt, polowań i odłowów zwierząt łownych . 4) ogranicza obrót albo zakazuje obrotu zwierzętami, zwłokami zwierzęcymi, produktami, surowcami i produktami rolnymi oraz innymi przedmiotami, które mogą spowodować szerzenie się choroby zakaźnej. 5) nakazuje zaopatrywanie zwierząt lub produktów w świadectwa zdrowia wystawiane przez urzędowego lekarza weterynarii. 6) nakazuje przeprowadzenie zabiegów ochronnych na zwierzętach. 7) nakazuje oczyszczenie, odkażania, deratyzację i dezynsekcję miejsc przebywania zwierząt lub miejsc przechowywania i przetwarzania zwłok zwierzęcych, produktów, środków żywienia zwierząt, a także oczyszczanie i odkażanie środków transportu. 8) nakazuje odstrzał sanitarny zwierząt na określonym obszarze. 9) nakazuje podmiotom prowadzącym działalność w zakresie produkcji produktów zastosowanie określonej technologii. 	<p>5.Rozporządzenie Ministra Rolnictwa i Rozwoju Wsi z dnia 8 września 2004 r. w sprawie zakresu i warunków współpracy organów administracji rządowej i jednostek samorządu terytorialnego oraz innych podmiotów w tworzeniu planów gotowości zwalczania chorób zakaźnych (Dz. U. z 2004r. Nr 129, poz. 1372).</p> <p>6.Rozporządzenie Ministra Rolnictwa i Rozwoju Wsi z dnia 26 sierpnia 2005 r. w sprawie sposobu i warunków wprowadzania czasowych zakazów opuszczania ogniska choroby zakaźnej zwierząt oraz czasowych ograniczeń w ruchu osobowym lub</p>

Przekazanie do publicznej wiadomości w sposób zwyczajowo przyjęty aktów prawnych wydanych przez Prezydenta, Radę Ministrów, ministra kierującego działem administracji rządowej lub wojewody.	pojazdów. 7. Zarządzanie Wojewody warmińsko-Mazurskiego z dnia 8 grudnia 2010 r. w sprawie trybu informowania o zdarzeniach kryzysowych na terenie województwa warmińsko-mazurskiego.
Informowanie ludności o zagrożeniach i zasadach postępowania w przypadku wystąpienia zagrożenia lub choroby zakaźnej zwierząt.	
Koordinacja współdziałania wykonania zadań przez wykonawców wymienionych w rozporządzeniu. Nadzór nad realizacją ograniczeń i zakazów.	
W przypadku zagrożenia dla ludności podniesienie gotowości działania szpitali.	
Uchylenie wydanego rozporządzenia na wniosek Wojewódzkiego Lekarza Weterynarii po likwidacji zagrożenia lub opanowaniu choroby zakaźnej zwierząt.	
Finansowanie likwidacji chorób zakaźnych zwierząt (z budżetu państwa).	
Przypadek wystąpienia zjawiska o znaczeniu wojewódzkim lub krajowym	
Reagowanie na zdarzenia realizowane jest w oparciu o postanowienia Planu Gotowości Zwalczenia Chorób Zwierząt szczebla wojewódzkiego lub krajowego	

2. PAŃSTWOWA STRAŻ POŻARNA

ZADANIA	PODSTAWY PRAWNE DZIAŁAŃ
<p>1. Wykorzystanie posiadanego sprzętu oraz wykwalifikowanego personelu w przeprowadzaniu działań oczyszczania i dezynfekcji:</p> <ul style="list-style-type: none"> a. budowa, montaż z elementów dostarczonych przez właściwego Powiatowego Lekarza Weterynarii, mat dezynfekcyjnych na granicy obszaru zapowietrzonego i zagrożonego oraz w ognisku choroby - maksymalnie trzech (zamiennie w koniecznych przypadkach przy wyjściu z ogniska choroby może być użyta kabina dekontaminacyjna), b. obsługa mat dezynfekcyjnych oraz takie ich utrzymanie, aby spełniały swoją funkcję, dezynfekcja pojazdów, sprzętu, ludzi, obsługa wyjść ze strefy zapowietrzonej oraz ogniska choroby (łącznie trzy stanowiska), c. przeprowadzenie zabiegów oczyszczania pomieszczeń (kurników) polegające na zmyciu wodą (przy wykorzystaniu pomp pożarniczych) ścian, sufitów i posadzek po uprzednim usunięciu z nich elementów stałych i przeprowadzeniu 	<p>1. Ramowa procedura działań jednostek PSP i KSRG wspomagających służby weterynaryjne podczas zdarzeń z podejrzeniem występowania i likwidacją ognisk wysoce zjadliwej grypy ptaków (wyd.1, 10 marca 2006 r.)</p> <p>2. Wytoczne Głównego Inspektora Sanitarnego Ministerstwa Spraw Wewnętrznych i Administracji z dnia 6 marca 2006 r. w sprawie zasad zachowania bezpieczeństwa epidemicznego funkcjonariuszy PSP w</p>

<p>wstępnej dezynfekcji przez osoby spoza jednostek straży pożarnych,</p> <p>d. w wyjątkowych sytuacjach wykorzystanie pomp pożarniczych do przeprowadzenia zabiegów dezynfekcji obiektów. Stosowane wówczas środki dezynfekcyjne umożliwiają zastosowanie sprzętu p-poż.</p> <p>e. środki ochrony osobistej oraz środki dezynfekcyjne będą dostarczone przez Powiatowego Lekarza Weterynarii.</p> <p>2. Przy braku możliwości utylizacji zabitego drobiu, zabezpieczenie działań związanych ze spalaniem padłego, zabitego ptactwa.</p> <p>3. Pomoc w zabezpieczeniu terenu objętego działaniami przeciwpizootycznymi w miarę posiadanych sił i środków.</p> <p>4. Organizacja łączności na potrzeby akcji.</p> <p>5. Współdziałanie z Powiatowym Lekarzem Weterynarii w zakresie oceny zagrożenia oraz określaniu wymaganych sił i środków.</p>	<p>czasie likwidowania ognisk epizootcji ptasiej grypy.</p>
---	---

3. POLICJA GARNIZONU WARMIŃSKO-MAZURSKIEGO

ZADANIA	PODSTAWY PRAWNE DZIAŁAŃ
<p>Działania Policji na terenach objętych chorobami zakaźnymi polegają m.in. na:</p> <ul style="list-style-type: none"> - przekazywaniu ludności informacji i komunikatów o występującym niebezpieczeństwie, - monitorowaniu terenów występowania zagrożenia, - zapewnieniu utrzymania bezpieczeństwa i porządku publicznego, - umożliwieniu swobodnego dojazdu i wyjazdu ekipom i jednostkom ratowniczym, - ochronie porządku w miejscach pracy punktów medycznych, punktów zbiórek poszkodowanych itp., - uzyskiwaniu i przekazywaniu informacji o miejscach pomocy medycznej, - izolowaniu stref zapowietrzonych i zakażonych wyznaczonych przez lekarzy weterynarii, - zorganizowaniu objazdów miejsc i rejonów wystąpienia zagrożenia, - informowaniu środków masowego przekazu o występujących zagrożeniach i utrudnieniach w przemieszczaniu, - udostępnianiu policyjnych środków transportu na potrzeby działań ratowniczych, 	<p>Ustawa z dnia 6 kwietnia 1990 r. o Policji (Dz. U. z 2002 r. nr 7, poz. 58, z późn. zm.</p> <p>2. Ustawa z dnia 11 marca 2004 r. o ochronie zdrowia zwierząt oraz zwalczaniu chorób zakaźnych zwierząt (Dz. U. z 2004 r. nr 69, poz. 625).</p>

- prowadzeniu czynności dochodzeniowo-śledczych zmierzających do ustalenia przyczyn powstania choroby zakaźnej.

4. INSPEKCJA WETERYNARYJNA

ZADANIA	PODSTAWY PRAWNE DZIAŁAŃ
<p>Realizacja przedsięwzięć zawartych w Planach Gotowości:</p> <ol style="list-style-type: none">1. Polski Weterynaryjny Plan Gotowości Zwalczenia Gąbczastej Encefalopatii bydła (BSE-PLAN),2. Polski Weterynaryjny Plan Gotowości Zwalczenia Afrykańskiego Pomoru Świń (ASF-PLAN),3. Polski Weterynaryjny Plan Gotowości Zwalczenia Klasycznego Pomoru Świń (CSF-PLAN),4. Polski Weterynaryjny Plan Gotowości Zwalczenia Pryszczycy (FMD-PLAN),5. Polski Weterynaryjny Plan Gotowości Zwalczenia Wysoce Zjadliwej Grypy Ptaków (HPAI-PLAN),6. Polski Weterynaryjny Plan Gotowości Zwalczenia Choroby Pęcherzykowej Świń (SVD-PLAN),7. Polski Weterynaryjny Plan Gotowości Zwalczenia Rzekomego Pomoru Drobiu (ND-PLAN),8. Polski Weterynaryjny Plan Gotowości Zwalczenia Chorób Zakaźnych Ryb (IHN/VHS/ISA-Plan).9. Polski Weterynaryjny Plan Gotowości Zwalczenia Choroby Niebieskiego Języka (BT-PLAN). <p>(z wykorzystaniem sił i środków przewidzianych w umowach z jednostkami samorządu terytorialnego)</p>	<ol style="list-style-type: none">1. Ustawa z dnia 11 marca 2004 r. o ochronie zdrowia zwierząt oraz zwalczaniu chorób zakaźnych zwierząt (j.t. Dz.U. z 2008 Nr 213 poz. 1342 z późn. zm.).2. Ustawa z dnia 29 stycznia 2004 r. o Inspekcji Weterynaryjnej (j.t. z 2007 r. Nr 121 poz.842 z późn. zm.)

PROCEDURA Nr 3.7.**REAGOWANIE KRYZYSOWE W PRZYPADKACH ZAKŁÓCEŃ FUNKCJONOWANIA SYSTEMÓW INFRASTRUKTURY (AWARII PRZEMYSŁOWYCH)****UCZESTNICY PROCEDURY I ICH ROLA W PROCESIE REAGOWANIA KRYZYSOWEGO**

UCZESTNIK PROCEDURY	ROLA W PROCESIE REAGOWANIA KRYZYSOWEGO	UWAGI
Wojewoda Warmińsko-Mazurski Wydziały warmińsko-Mazurskiego Urzędu Wojewódzkiego	Koordinowanie działań, reagowanie na prośby o wsparcie ze strony samorządów, operatorów energetycznych i telekomunikacyjnych.	W przypadku awarii na obszarze więcej niż jednego powiatu wojewoda przejmuje rolę kierowniczą w zakresie zwalczania skutków awarii.
Starostowie/Prezydenci miast/Wójtowie	Bezpośrednie kierowanie procesem zwalczania skutków społecznych awarii na administrowanym obszarze.	
Operatorzy energetyczni działający na obszarze województwa warmińsko-mazurskiego: Energa – Operator S.A., PGE-Dystrybucja Białystok, PSGaz Oddział Olsztyn, MSGaz Oddział Białystok, Ciechanów, TP S.A.	Służby wiodące	Służby techniczne (utrzymania ruchu) poszczególnych operatorów usuwają awarie techniczne w obszarach odpowiedzialności w oparciu o własne procedury..
Policja, PSP, WSzW Olsztyn, RDLP Olsztyn, Białystok, W-M OSG, PRM	Służby/institucje współdziałające w zakresie	

ZADANIA REALIZOWANE PRZEZ UCZESTNIKÓW PROCEDURY**1. WOJEWODA WARMIŃSKO-MAZURSKI, WARMIŃSKO-MAZURSKI URZĄD WOJEWÓDZKI**

ZADANIA	PODSTAWY PRAWNE DZIAŁAŃ
Uruchomienie działań	<ol style="list-style-type: none"> 1. Ustawa z dnia 23 stycznia 2009 r. o wojewodzie i administracji rządowej w województwie (Dz.U. z 2009 r. Nr 31, poz. 206). 2. Ustawa z dnia 26 kwietnia 2007 o zarządzaniu kryzysowym (Dz.U.07.89,590 z późn. zm.). 3. Ustawa o stanie klęski żywiołowej z dnia 2002-04-18r. (Dz.U.02.62,558). 4. Ustawa z dnia 5 czerwca 1998 r. o samorządzie województwa (Dz. U. 01.142.1590). 5. Rozporządzenie Rady Ministrów z dnia 20 lutego 2003 r. w sprawie szczegółowych zasad udziału pododdziałów SZ RP w zapobieganiu skutkom klęski żywiołowej lub ich usuwaniu. 6. Zarządzenie Nr 89 Wojewody Warmińsko-Mazurskiego z dnia 26 marca 2008 r. w sprawie powołania Warmińsko-Mazurskiego Wojewódzkiego Zespołu Zarządzania Kryzysowego. 7. Zarządzanie Wojewody warmińsko-
Przyjęcie informacji o zdarzeniu	
Przekazanie komunikatu o zdarzeniu do służb współdziałających w likwidowaniu skutków zdarzenia.	
Informowanie Wojewody Warmińsko – Mazurskiego o sytuacji kryzysowej.	
Zapewnienie obiegu informacji o zaistniałym zdarzeniu oraz prawdopodobnym jego rozwoju.	
Analiza awarii pod kątem jej zasięgu i oddziaływania na bezpieczeństwo w regionie.	
Decyzja o uruchomieniu WZZK (w miarę potrzeb wynikłych z analizy skutków awarii).	
Zwołanie posiedzenia WZZK (procedura <i>SPO-1</i>).	
Ocena możliwego zasięgu i skutków zdarzenia.	
Przypadek wystąpienia zdarzenia (awarii) o skutkach nie przekraczających obszaru powiatu (rejonu dystrybucji, oddziały sieci, itp.)	
Ocena sytuacji na podstawie cyklicznych meldunków z PCZK.	
Ewentualne wprowadzenie dyżurów kierowniczej kadry WBiZK	
Ocena sytuacji w terenie poprzez Szefa WZZK (w razie potrzeby)	
Reagowanie na wnioski jednostek samorządu terytorialnego o udzielenie pomocy doraźnej w zakresie prowadzenia działań ratowniczych.	
Reagowanie na wnioski operatorów o udzielenie pomocy (wsparcie) w zakresie usuwania awarii	
Koordynowanie działań Państwowego Ratownictwa Medycznego (procedura <i>SPO-2</i>).	
Ocenianie i dokumentowanie strat	
Przypadek wystąpienia zjawiska powodziowego na obszarze województwa	
Monitorowanie rozwoju sytuacji kryzysowej i przygotowywanie scenariuszy reagowania.	
Przejęcie kierowania działaniami, koordynowanie działań w akcji ratunkowej, udzielanie wsparcia powiatom (w miarę potrzeb).	
Udzielanie wsparcia (na zapotrzebowanie, w miarę możliwości) operatorom w zakresie	

usuwania awarii.	Mazurskiego z dnia 8 grudnia 2010 r. w sprawie trybu informowania o zdarzeniach kryzysowych na terenie województwa warmińsko-mazurskiego.
Przygotowanie procesu ewakuacji poszkodowanych oraz koordynowanie doraźnej pomocy (w miarę potrzeb).	
Wniosek Wojewody Warmińsko-Mazurskiego o użycie sił i środków wojska (w uzasadnionych przypadkach)	
Wniosek Wojewody Warmińsko-Mazurskiego o udzielenie wsparcia ze strony MSWiA lub sąsiednich województw (w uzasadnionych przypadkach)	
W przypadku eskalacji zjawisk przekraczających możliwości przeciwdziałania skutkom zjawisk w normalnym stanie prawnym Wojewoda wnioskuję do rady Ministrów o wprowadzenie stanu klęski żywiołowej (w uzasadnionych przypadkach).	
Zapotrzebowanie o uruchomienie rezerw strategicznych na podstawie wniosków od organów samorządu terytorialnego (w miarę potrzeb). Dystrybucja uwolnionego asortymentu po otrzymaniu powiadomienia od Agencji Rezerw Materiałowych (rozdział III.10).	
Ocenianie i dokumentowanie strat po usunięciu awarii	

2. PAŃSTWOWA STRAŻ POŻARNA

ZADANIA	PODSTAWY PRAWNE DZIAŁAŃ
<p>Zadania dla kierownictwa Komendy i Sztabu Akcji KW PSP w Olsztynie zgodnie z zestawem procedur zawartych w Wojewódzkim Planie Ratowniczym, obejmującym m.in.:</p> <p>a) w zakresie działań ogólnych:</p> <ul style="list-style-type: none"> - kierowanie działaniem ratowniczym, - wzmocnienie obsad dyżurnych WSKR, - koordynowanie działań związanych z ewakuacją i rozlokowanie ludności cywilnej (w miarę potrzeb), - opracowywanie koncepcji działań oraz prognozowanie rozwoju sytuacji, - współpraca z WBiZK oraz innymi podmiotami zaangażowanymi w działania, <p>b) w zakresie nadzoru nad specjalistycznymi czynnościami ratowniczymi:</p> <ul style="list-style-type: none"> - nadzór nad realizacją szczegółowych procedur ratowniczych w zakresie: 	<ol style="list-style-type: none"> 1. Ustawa z dnia 24 sierpnia 1991 r. o PSP (Dz. U. Nr 147, poz. 1230 z 2002 r. z późn. zm.). 2. Rozporządzenie. MSWiA z dnia 4 lipca 1992 r. w sprawie zakresu i trybu korzystania z praw przez kierującego działaniami ratowniczymi. (Dz.U.Nr 54, poz. 259).

<ul style="list-style-type: none"> - zabezpieczenie miejsca zdarzenia, - ograniczenie rozprzestrzeniania się zdarzenia, - ewakuacji ludności cywilnej, zwierząt oraz mienia (w miarę potrzeb), - pomocy w dotarciu do rejonów powstania awarii (wg decyzji CZK w reakcji na zapotrzebowanie operatorów), - ostrzegania ludności cywilnej o zagrożeniu, - pomocy przy dostarczaniu leków i żywności, 	
---	--

3. POLICJA GARNIZONU WARMIŃSKO-MAZURSKIEGO

ZADANIA	PODSTAWY PRAWNE DZIAŁAŃ
<p>W razie potrzeby, w trybie alarmowym, skierowanie na miejsce zdarzenia dodatkowych funkcjonariuszy.</p> <p>Powołanie w jednostce Policji sztabu kryzysowego, nawiązanie współdziałania ze sztabem kryzysowym W-M CZK i współdziałających służb.</p> <p>Prowadzenie działań Policji na terenach objętych awarią zgodnie ze specjalistycznymi procedurami kryzysowymi polegających m.in. na:</p> <ul style="list-style-type: none"> - alarmowaniu ludności o występującym niebezpieczeństwie, - monitorowaniu terenów zagrożonych awarią, - zapewnieniu utrzymania bezpieczeństwa i porządku publicznego na terenach objętych awarią, - izolowaniu rejonu objętego pracami technicznymi, wytyczaniu objazdów, - konwojowaniu kolumn ze ratowniczym sprzętem specjalistycznym, - zapewnieniu pomocy w ewakuacji osobom w rejonie objętym awarią (w miarę potrzeb), - zabezpieczeniu porządku publicznego w rejonach objętych awarią przemysłową, - zlokalizowaniu miejsc newralgicznych na drogach i ich zabezpieczenie, - zorganizowaniu patroli zapobiegających kradzieżom pozostawionego mienia na terenach opuszczonych przez ludność po zarządzeniu ewakuacji, - zorganizowaniu objazdów miejsc i rejonów niebezpiecznych, - informowaniu środków masowego przekazu o występujących zagrożeniach i utrudnieniach w przemieszczaniu, 	<ol style="list-style-type: none"> 1. Ustawa z dnia 6 kwietnia 1990 r. o Policji (Dz. U. z 2002 r. nr 7, poz. 58, z późn. zm.). 2. Rozporządzenie Rady Ministrów z dnia 17 września 1990 r. w sprawie określenia przypadków oraz warunków i sposobów użycia przez policjantów środków przymusu bezpośredniego (Dz. U. z 1990 r. nr 70, poz. 410 z późn. zm.) 3. Porozumienie między Komendantem Głównym Państwowej Straży Pożarnej a Komendantem Głównym Policji z dnia 12 czerwca 2001 roku o współdziałaniu Państwowej Straży Pożarnej i Policji. 4. Zarządzenie nr 24/98 Komendanta

<p>- prowadzeniu czynności dochodzeniowo-śledczych zmierzających do ustalenia przyczyn awarii technicznych.</p>	<p>Głównego Policji z dnia 10 listopada 1998 r. w sprawie realizacji przez Policję zadań w warunkach katastrof i awarii technicznych .</p> <p>4. Zarządzenie nr 1429/04 Komendanta Głównego Policji z dnia 31 grudnia 2004 r. w sprawie wprowadzenia procedur kryzysowych w Policji.</p> <p>5. Wytyczne nr 3/2000 Komendanta Głównego Policji z dnia 16 czerwca 2000 r. w sprawie postępowania Policji w warunkach katastrofy naturalnej i awarii technicznej</p>
---	---

4. OPERATORZY SYSTEMÓW ENERGETYCZNYCH: ENERGA-OPERATOR S.A. (ODDZIAŁY W OLSZTYNIE, ELBLĄGU, PŁOCKU, TORUNIU), PGE-DYSTRYBUCJA BIAŁYSTOK, POMORSKA I MAZOWIECKA SPÓŁKA GAZOWNICTWA ZAKŁADY W OLSZTYNIE, BIAŁYMSTOKU I CIECHANOWIE.

ZADANIA	PODSTAWY PRAWNE DZIAŁAŃ
<p>Realizują przedsięwzięcia przewidziane procedurami awaryjnymi obowiązującymi w spółkach. Współdziałają z WCZK w zakresie: informowania o awarii, jej zasięgu, przewidywanym czasie jej usunięcia.</p>	<p>1. Ustawa z dnia 10 kwietnia 1997 r. Prawo energetyczne (Dz.U. z 1997 r., Nr 54, poz. 349 z późn. zm.).</p>
<p>Składają zapotrzebowania na pomoc w usuwaniu awarii w zakresie: torowania dojazdów do rejonów awarii, eskortowania sił ratowniczych, itp.</p>	

PROCEDURA Nr 3.8.**REAGOWANIE KRYZYSOWE W PRZYPADKU WYSTĄPIENIA
POŻARÓW****UCZESTNICY PROCEDURY I ICH ROLA W PROCESIE REAGOWANIA KRYZYSOWEGO**

UCZESTNIK PROCEDURY	ROLA W PROCESIE REAGOWANIA KRYZYSOWEGO	UWAGI
Wojewoda Warmińsko-Mazurski Wydział warmińsko-Mazurskiego Urzędu Wojewódzkiego	Koordinowanie działań, reagowanie na prośby o wsparcie ze strony samorządów	W przypadku pożaru wielkopowierzchniowego lub przybierającego masowy charakter pod względem zagrożenia , obejmującego obszar więcej niż jednego powiatu wojewoda przejmuje rolę kierowniczą w zakresie zwalczania zagrożenia.
Starostowie/Prezydenci miast/Wójtowie	Bezpośrednie kierowanie procesem zwalczania skutków zagrożenia na administrowanym obszarze.	
Państwowa Straż Pożarna	Służby wiodące	Służby techniczne (utrzymania ruchu) poszczególnych operatorów usuwają awarie techniczne w obszarach odpowiedzialności.
Policja, WSzW Olsztyn, RDLP Olsztyn, Białystok, W-M OSG, PRM, Operatorzy energetyczni	Służby/instytucje współdziałające w zakresie właściwości	

ZADANIA REALIZOWANE PRZEZ UCZESTNIKÓW PROCEDURY

1. WOJEWODA WARMIŃSKO-MAZURSKI, WARMIŃSKO-MAZURSKI URZĄD WOJEWÓDZKI

ZADANIA	PODSTAWY PRAWNE DZIAŁAŃ
Uruchomienie działań	1. Ustawa z dnia 23 stycznia 2009 r. o wojewodzie i administracji rządowej w województwie (Dz.U. z 2009 r. Nr 31, poz. 206). 2. Ustawa z dnia 26 kwietnia 2007 o zarządzaniu kryzysowym (Dz.U.07.89,590 z późn. zm.). 3. Ustawa o stanie klęski żywiołowej z dnia 2002-04-18r. (Dz.U.02.62,558). 4. Ustawa z dnia 5 czerwca 1998 r. o samorządzie województwa (Dz. U. 01.142.1590). 5. Rozporządzenie Rady Ministrów z dnia 20 lutego 2003 r. w sprawie szczegółowych zasad udziału pododdziałów SZ RP w zapobieganiu skutkom klęski żywiołowej lub ich usuwaniu. 6. Zarządzenie Nr 89 Wojewody Warmińsko-Mazurskiego z dnia 26 marca 2008 r. w sprawie powołania
Przyjęcie informacji o zdarzeniu	
Przekazanie komunikatu o zdarzeniu do służb współdziałających w likwidowaniu skutków zdarzenia.	
Informowanie Wojewody Warmińsko – Mazurskiego o sytuacji kryzysowej.	
Zapewnienie obiegu informacji o zaistniałym zdarzeniu oraz prawdopodobnym jego rozwoju.	
Analiza awarii pod kątem jej zasięgu i oddziaływania na bezpieczeństwo w regionie.	
Decyzja o uruchomieniu WZZK (w miarę potrzeb wynikłych z analizy skutków awarii).	
Zwołanie posiedzenia WZZK (w miarę potrzeb). Ocena możliwego zasięgu i skutków zdarzenia.	
Przypadek wystąpienia zdarzenia o skutkach nie przekraczających obszaru powiatu (charakter lokalny)	
Koordinacja działań służb, inspekcji i działań samorządów w zakresie reagowania kryzysowego.	
Przyjmowanie wniosków dotyczących wsparcia działań organów samorządowych w likwidacji skutków zdarzenia.	
Rozpatrywanie wniosków o udzielenie wsparcia organom samorządowym w likwidacji skutków zdarzenia.	
Informowanie służby dyżurnej MSWiA o zaistniałym zdarzeniu, przewidywanych skutkach i sposobie jego opanowania (wg. decyzji Kierownika CZK)	
Przypadek wystąpienia zdarzenia wykraczającego poza teren województwa (pożary przestrzenne) lub pożaru lokalnego o charakterze zdarzenia masowego	
Powołanie WZZK (procedura <i>SPO-1</i>)	
Analiza potrzeb bieżących w zakresie ewakuacji z rejonów zagrożonych.	

Koordynowanie działań ratowniczych oraz działań sił współdziałających.	Warmińsko-Mazurskiego Wojewódzkiego Zespołu Zarządzania Kryzysowego. 7. Zarządzenie Wojewody warmińsko- Mazurskiego z dnia 8 grudnia 2010 r. w sprawie trybu informowania o zdarzeniach kryzysowych na terenie województwa warmińsko- mazurskiego.
Podniesienie gotowości szpitali (procedura <i>SPO-3</i>) - w razie potrzeb.	
Wnioskowanie o uruchomienie sił i środków odwodów centralnych.	
Bieżące informowanie służby dyżurnej MSWiA o rozwoju sytuacji.	
Wnioskowanie o użycie sił i środków wojska przewidzianych do wsparcia administracji państwowej.	

2. PAŃSTWOWA STRAŻ POŻARNA

ZADANIA	PODSTAWY PRAWNE DZIAŁAŃ
<p>Otrzymanie zgłoszenia o wystąpieniu pożaru w postaci ostrzeżenia lub informacji w formie alarmowej.</p> <p>1. Zadania dla zmian dyżurujących:</p> <ul style="list-style-type: none"> - uruchomienie przewidzianych procedur alarmowania i powiadamiania wszystkich podmiotów KSRG oraz zespołów dyżurnych służb zespolonych, - poinformowanie wyższych przełożonych, - ścisła współpraca i wymiana informacji z WBiZK, - postawienie w stan gotowości sił i środków KSRG w tym siły i środki odwodowe, - w razie konieczności dysponowanie ww. sił i środków do działań. - nawiązanie współpracy z instytucjami oraz podmiotami nieratowniczymi na bazie porozumień - nadzorowanie nad akcją alarmowania i powiadamiania ludności cywilnej o zagrożeniu, - gromadzenie informacji na temat ilości ewakuowanej ludności z miejsc zagrożonych /we współpracy z WBiZK/ <p>. Zadania dla kierownictwa Komendy i Sztabu Akcji KW PSP:</p> <p>a) w zakresie działań ogólnych:</p> <ul style="list-style-type: none"> - kierowanie działaniem ratowniczym, 	<p>1. Ustawa z dnia 24 sierpnia 1991 r. o PSP (Dz. U. Nr 147, poz. 1230 z 2002 r. z późn. zm.).</p> <p>2. Ustawa z dnia 24 sierpnia 1991 r. o ochronie przeciwpożarowej (Dz. U. 2002 R. Nr 147, poz. 1229 z późn. zm.).</p> <p>3. Rozporządzenie. MSWiA z dnia 4 lipca 1992 r. w sprawie zakresu i trybu korzystania z praw przez kierującego działaniami ratowniczymi. (Dz.U.Nr 54, poz. 259).</p>

<ul style="list-style-type: none"> - organizacja sztabu - wzmocnienie obsad dyżurnych WSKR, - koordynowanie działań związanych z ewakuacją i rozlokowanie ludności, - opracowywanie koncepcji działań oraz prognozowanie rozwoju sytuacji, - współpraca z WBiZK oraz innymi podmiotami zaangażowanymi w działania, - wnioskowanie o użycie sił i środków będących w dyspozycji innych ministerstw. <p>b) w zakresie nadzoru nad specjalistycznymi czynnościami ratowniczymi:</p> <ul style="list-style-type: none"> - nadzór nad realizacją szczegółowych procedur ratowniczo gaśniczych - ewakuacji ludności cywilnej, zwierząt oraz mienia, - ostrzegania ludności cywilnej o zagrożeniu, - organizowaniu punktów logistycznych, - organizowaniu polowych punktów medycznych. <p>c) w zakresie uruchamiania sił i środków Warmińsko – Mazurskiej Brygady Odwodowej do działań,</p> <ul style="list-style-type: none"> - analiza potrzeb bieżących, - analiza potrzeb dalszych, 	<p>4. Rozporządzenie MSWIA z dnia 29 grudnia 1999 r. w sprawie szczegółowych zasad organizacji Krajowego Systemu Ratowniczo Gaśniczego (Dz. U. NR 111, poz. 1311).</p> <p>5. Rozporządzenie MSWIA z dnia 4 lipca 1992 r. w sprawie zakresu i trybu korzystania z praw przez kierującego działaniami ratowniczymi. (Dz.U. Nr 54, poz. 259).</p> <p>6. Rozporządzenie MSWIA z dnia 21 kwietnia 2006 r. w sprawie ochrony przeciwpożarowej budynków, obiektów i terenów (Dz. U. 2006 . Nr 80, poz. 563).</p>
---	---

3. POLICJA GARNIZONU WARMIŃSKO-MAZURSKIEGO

ZADANIA	PODSTAWY PRAWNE DZIAŁAŃ
<p>W razie potrzeby, w trybie alarmowym, skierowanie na miejsce zdarzenia dodatkowych funkcjonariuszy.</p> <p>Powołanie w jednostce Policji sztabu kryzysowego, nawiązanie współdziałania ze sztabem kryzysowym W-M CZK i współdziałających służb.</p> <p>Prowadzenie działań Policji na terenach objętych awarią zgodnie ze specjalistycznymi procedurami kryzysowymi polegających m.in. na:</p> <ul style="list-style-type: none"> - alarmowaniu ludności o występującym niebezpieczeństwie, - monitorowaniu terenów zagrożonych awarią, 	<p>1. Ustawa z dnia 6 kwietnia 1990 r. o Policji (Dz. U. z 2002 r. nr 7, poz. 58, z późn. zm.).</p> <p>2. Rozporządzenie Rady Ministrów z dnia 17 września 1990 r. w sprawie określenia przypadków oraz warunków i sposobów użycia przez</p>

<ul style="list-style-type: none"> - zapewnieniu utrzymania bezpieczeństwa i porządku publicznego na terenach objętych awarią, - izolowaniu rejonu objętego pracami technicznymi, wytyczaniu objazdów, - konwojowaniu kolumn ze ratowniczym sprzętem specjalistycznym, - zapewnieniu pomocy w ewakuacji osobom w rejonie objętym awarią (w miarę potrzeb), - zabezpieczeniu porządku publicznego w rejonach objętych awarią przemysłową, - zlokalizowaniu miejsc newralgicznych na drogach i ich zabezpieczenie, - zorganizowaniu patroli zapobiegających kradzieżom pozostawionego mienia na terenach opuszczonych przez ludność po zarządzeniu ewakuacji, - zorganizowaniu objazdów miejsc i rejonów niebezpiecznych, - informowaniu środków masowego przekazu o występujących zagrożeniach i utrudnieniach w przemieszczaniu, - prowadzeniu czynności dochodzeniowo-śledczych zmierzających do ustalenia przyczyn awarii technicznych. 	<p>policjantów środków przymusu bezpośredniego (Dz. U. z 1990 r. nr 70, poz. 410 z późn. zm.)</p> <p>3. Porozumienie między Komendantem Głównym Państwowej Straży Pożarnej a Komendantem Głównym Policji z dnia 12 czerwca 2001 roku o współdziałaniu Państwowej Straży Pożarnej i Policji.</p> <p>4. Zarządzenie nr 1429/04 Komendanta Głównego Policji z dnia 31 grudnia 2004 r. w sprawie wprowadzenia procedur kryzysowych w Policji.</p>
---	---

4. SIŁY WSPÓLDZIAŁAJĄCE (OPERATORZY, PRM, W-M OSG, RDLP)

ZADANIA	PODSTAWY PRAWNE DZIAŁAŃ
<p>Realizują przedsięwzięcia przewidziane procedurami awaryjnymi obowiązującymi w spółkach/służbach w zakresie odcięcia zasilania energetycznego i gazowego.</p>	<p>1. Ustawa z dnia 10 kwietnia 1997 r. Prawo energetyczne (Dz.U. z 1997 r., Nr 54, poz. 349 z późn. zm.).</p>
<p>Uruchamiają własne siły i środki (RDLP).</p>	
<p>Uczestniczą w działaniach ratowniczych w oparciu o własne procedury. Rozwijają własne zespoły zarządzania kryzysowego do kierowania działaniami własnych sił i realizacji współdziałania.</p>	<p>2. Ustawa z dnia 28 września 1991 r. o lasach (Dz.U. 1991, Nr 101, poz. 444).</p> <p>3. Ustawa z dnia 12 października 1990 r. o Straży Granicznej (Dz. U. z 1990 r., Nr 78, poz. 462).</p>

PROCEDURA Nr 3.9.**REAGOWANIE KRYZYSOWE W PRZYPADKU ZDARZEŃ
KATASTROFICZNYCH W TRANSPORCIE I KATASTROF BUDOWLANYCH****UCZESTNICY PROCEDURY I ICH ROLA W PROCESIE REAGOWANIA KRYZYSOWEGO**

UCZESTNIK PROCEDURY	ROLA W PROCESIE REAGOWANIA KRYZYSOWEGO	UWAGI
Wojewoda Warmińsko-Mazurski Wydział warmińsko-Mazurskiego Urzędu Wojewódzkiego	Koordinowanie działań, reagowanie na prośby o wsparcie ze strony samorządów	W przypadku katastrofy komunikacyjnej o masowym charakterze pod względem skutków , lub zdarzenia katastroficznego obejmującego obszar więcej niż jednego powiatu wojewoda przejmuje rolę kierowniczą w zwalczaniu zagrożenia.
Starostowie/Prezydenci miast/Wójtowie	Bezpośrednie kierowanie procesem zwalczania zagrożenia o charakterze lokalnym na administrowanym terenie.	
Państwowa Straż Pożarna	Służby wiodące	Służby techniczne (utrzymania ruchu) poszczególnych operatorów komunikacyjnych usuwają awarie techniczne na obszarach odpowiedzialności.
Policja, RDLP Olsztyn, Białystok, W-M OSG, PRM, WINB w Olsztynie, Operatorzy energetyczni, PKP Zakład Linii Kolejowych w Olsztynie	Służby/institucje współdziałające w zakresie właściwości	

ZADANIA REALIZOWANE PRZEZ UCZESTNIKÓW PROCEDURY

1. WOJEWODA WARMIŃSKO-MAZURSKI, WARMIŃSKO-MAZURSKI URZĄD WOJEWÓDZKI

ZADANIA	PODSTAWY PRAWNE DZIAŁAŃ
Uruchomienie działań	
Przyjęcie informacji o zdarzeniu	1. Ustawa z dnia 23 stycznia 2009 r. o wojewodzie i administracji rządowej w województwie (Dz.U. z 2009 r. Nr 31, poz. 206). 2. Ustawa z dnia 26 kwietnia 2007 o zarządzaniu kryzysowym (Dz.U.07.89,590 z późn. zm.). 3. Ustawa z dnia 6 września 2001 r. o transporcie drogowym (Dz. U. Nr 204, poz.2088, Dz. U. 2005 nr 180, poz. 1497). 4. Ustawa z dnia 28 października 2002 r. o przewozie drogowym materiałów niebezpiecznych (Dz. U. Nr199, poz. 1671 z późn. zm.). 5. Ustawa z dnia 6 września 2001 r. o transporcie drogowym (Dz. U. Nr 124, poz.1371). 6. Rozporządzenie Ministra Infrastruktury z dnia 28 czerwca 2005 r. w sprawie katastrof i wypadków
Przekazanie komunikatu o zdarzeniu do służb współdziałających w likwidowaniu skutków zdarzenia.	
Informowanie Wojewody Warmińsko – Mazurskiego o sytuacji kryzysowej.	
Zapewnienie obiegu informacji o zaistniałym zdarzeniu oraz prawdopodobnym jego rozwoju.	
Analiza awarii pod kątem jej zasięgu i oddziaływania na bezpieczeństwo w regionie.	
Decyzja o uruchomieniu WZZK (w miarę potrzeb wynikłych z analizy skutków awarii).	
Zwołanie posiedzenia WZZK (w miarę potrzeb).. Ocena możliwego zasięgu i skutków zdarzenia	
Przypadek wystąpienia zdarzenia o skutkach nie przekraczających obszaru powiatu (charakter lokalny)	
Koordinacja działań służb, inspekcji i działań samorządów w zakresie reagowania kryzysowego.	
Przyjmowanie wniosków dotyczących wsparcia działań organów samorządowych w likwidacji skutków zdarzenia.	
Rozpatrywanie wniosków o udzielenie wsparcia organom samorządowym w likwidacji skutków zdarzenia.	
Informowanie służby dyżurnej MSWiA o zaistniałym zdarzeniu, przewidywanych skutkach i sposobie jego opanowania (wg. decyzji Kierownika CZK)	
Przypadek wystąpienia zdarzenia wykraczającego poza teren województwa (pożary przestrzenne) lub pożaru lokalnego o charakterze zdarzenia masowego	
Powołanie WZZK (procedura <i>SPO-1</i>).	

Przejęcie kierowania działaniami, koordynowanie działań w akcji ratunkowej, udzielanie wsparcia powiatom (w miarę potrzeb)	kolejowych (Dz. U. Nr 126, poz.126).
Analiza potrzeb bieżących w zakresie ewakuacji z rejonów zagrożonych..	7. Zarządzenie Nr 89 Wojewody Warmińsko-Mazurskiego z dnia 26 marca 2008 r. w sprawie powołania Warmińsko-Mazurskiego Wojewódzkiego Zespołu Zarządzania Kryzysowego.
Koordynowanie działań ratowniczych oraz działań sił współdziałających.	
Podniesienie gotowości szpitali (procedura <i>SPO-3</i>) - w razie potrzeb.	
Koordynowanie działań w zakresie pomocy psychologicznej ofiarom katastrofy.	
Wnioskowanie o uruchomienie sił i środków odwodów centralnych.	
Bieżące informowanie służby dyżurnej MSWiA o rozwoju sytuacji.	
Wystąpienie z wnioskiem do Ministra Obrony Narodowej (przez Szefa Wojewódzkiego Sztabu Wojskowego) o użycie sił i środków wojska (w miarę potrzeb).	8. Zarządzanie Wojewody warmińsko-Mazurskiego z dnia 8 grudnia 2010 r. w sprawie trybu informowania o zdarzeniach kryzysowych na terenie województwa warmińsko-mazurskiego.
Koordynacja działań w zakresie pomocy humanitarnej i pomocy społecznej.	9. Ustawa z dnia 28 września 1991 r. o lasach (Dz. U. Nr 101, poz.444).

1. PAŃSTWOWA STRAŻ POŻARNA

ZADANIA	PODSTAWY PRAWNE DZIAŁAŃ
<p>Otrzymanie zgłoszenia o wystąpieniu pożaru w postaci ostrzeżenia lub informacji w formie alarmowej.</p> <p>1. Zadania dla zmian dyżurujących:</p> <ul style="list-style-type: none"> - uruchomienie przewidzianych procedur alarmowania i powiadamiania wszystkich podmiotów KSRG oraz zespołów dyżurnych służb zespolonych, - poinformowanie wyższych przełożonych, - ścisła współpraca i wymiana informacji z WBiZK, - postawienie w stan gotowości sił i środków KSRG w tym siły i środki odwodowe, - w razie konieczności dysponowanie ww. sił i środków do działań. 	<p>1. Ustawa z dnia 24 sierpnia 1991 r. o PSP (Dz. U. Nr 147, poz. 1230 z 2002 r. z późn. zm.).</p> <p>2. Rozporządzenie Ministra Spraw wewnętrznych i Administracji z dnia 31 lipca 2001 r. w sprawie szczegółowych zasad kierowania i</p>

<ul style="list-style-type: none"> - nawiązanie współpracy z instytucjami oraz podmiotami nieratowniczymi na bazie porozumień - nadzorowanie nad akcją alarmowania i powiadamiania ludności cywilnej o zagrożeniu, - gromadzenie informacji na temat ilości ewakuowanej ludności z miejsc zagrożonych /we współpracy z WBiZK/ <p>. Zadania dla kierownictwa Komendy i Sztabu Akcji KW PSP:</p> <p>a) w zakresie działań ogólnych:</p> <ul style="list-style-type: none"> - kierowanie działaniem ratowniczym, - organizacja sztabu - wzmocnienie obsad dyżurnych WSKR, - koordynowanie działań związanych z ewakuacją i rozlokowanie ludności, - opracowywanie koncepcji działań oraz prognozowanie rozwoju sytuacji, - współpraca z WBiZK oraz innymi podmiotami zaangażowanymi w działania, - wnioskowanie o użycie sił i środków będących w dyspozycji innych ministerstw. <p>b) w zakresie nadzoru nad specjalistycznymi czynnościami ratowniczymi:</p> <ul style="list-style-type: none"> - nadzór nad realizacją szczegółowych procedur ratowniczo gaśniczych - ewakuacji ludności cywilnej, zwierząt oraz mienia, - ostrzegania ludności cywilnej o zagrożeniu, - organizowaniu punktów logistycznych, - organizowaniu polowych punktów medycznych. <p>c) w zakresie uruchamiania sił i środków Warmińsko – Mazurskiej Brygady Odwodowej do działań,</p> <ul style="list-style-type: none"> - analiza potrzeb bieżących, - analiza potrzeb dalszych, 	<p>współdziałania jednostek ochrony przeciwpożarowej biorących udział w działaniu ratowniczym (Dz. U. Nr 82, poz. 895).</p> <p>3. Rozporządzenie. MSWiA z dnia 4 lipca 1992 r. w sprawie zakresu i trybu korzystania z praw przez kierującego działaniami ratowniczymi. (Dz.U.Nr 54, poz. 259).</p> <p>4. Rozporządzenie MSWiA z dnia 29 grudnia 1999 r. w sprawie szczegółowych zasad organizacji Krajowego Systemu Ratowniczo Gaśniczego (Dz. U. NR 111, poz. 1311).</p> <p>5. Rozporządzenie MSWiA z dnia 4 lipca 1992 r. w sprawie zakresu i trybu korzystania z praw przez kierującego działaniami ratowniczymi. (Dz.U. Nr 54, poz. 259).</p>
--	--

2. POLICJA GARNIZONU WARMIŃSKO-MAZURSKIEGO

ZADANIA	PODSTAWY PRAWNE DZIAŁAŃ
<p>W razie potrzeby, w trybie alarmowym, skierowanie na miejsce zdarzenia dodatkowych funkcjonariuszy.</p> <p>Powołanie w jednostce Policji sztabu kryzysowego, nawiązanie współdziałania ze sztabem kryzysowym W-M CZK i współdziałających służb.</p> <p>Prowadzenie działań Policji na terenach objętych awarią zgodnie ze specjalistycznymi procedurami kryzysowymi polegających m.in. na:</p> <ul style="list-style-type: none"> - alarmowaniu ludności o występującym niebezpieczeństwie, - monitorowaniu terenów zagrożonych awarią, - zapewnieniu utrzymania bezpieczeństwa i porządku publicznego na terenach objętych awarią, - izolowaniu rejonu objętego pracami technicznymi, wytyczaniu objazdów, - konwojowaniu kolumn ze ratowniczym sprzętem specjalistycznym, - pomoc w egzekwowaniu poleceń wydanych przez kierującego akcją ratowniczą dot. ewakuacji mieszkańców z zagrożonych rejonów, usunięcie pojazdów lub innego sprzętu utrudniającego prowadzenie działań zapewnieniu pomocy w ewakuacji osobom w rejonie objętym awarią (w miarę potrzeb), - uzgadnianie i zabezpieczania tras przejazdu karetek pogotowia do miejsc zagrożonych, - zlokalizowaniu miejsc newralgicznych na drogach i ich zabezpieczenie, - zorganizowaniu patroli zapobiegających kradzieżom pozostawionego mienia na terenach opuszczonych przez ludność po zarządzeniu ewakuacji, - zorganizowaniu objazdów miejsc i rejonów niebezpiecznych, - organizowanie i prowadzenia wspólnych patroli prewencyjnych z żandarmerią wojskową, - uzgadnianie ze Służbą Graniczną wspólnych działań porządkowych w strefie nadgranicznej, - prowadzeniu czynności dochodzeniowo-śledczych zmierzających do ustalenia przyczyn awarii technicznych. 	<ol style="list-style-type: none"> 1. Ustawa z dnia 6 kwietnia 1990 r. o Policji (Dz. U. z 2002 r. nr 7, poz. 58, z późn. zm.) 2. Wytyczne nr 3/2000 Komendanta Głównego Policji z dnia 16 czerwca 2000 r. w sprawie postępowania Policji w warunkach katastrofy naturalnej i awarii technicznej oraz w czasie innych zdarzeń zagrażających bezpieczeństwu ludzi i środowiska 3. Porozumienie między Komendantem Głównym Państwowej Straży Pożarnej a Komendantem Głównym Policji z dnia 12 czerwca 2001 roku o współdziałaniu Państwowej Straży Pożarnej i Policji. 4. Zarządzenie nr 1429/04 Komendanta Głównego Policji z dnia 31 grudnia 2004 r. w sprawie wprowadzenia procedur kryzysowych w Policji.

4. SIŁY WSPÓLDZIAŁAJĄCE (PKP ZAKŁAD LINII NKOLEJOWYCH W OLSZTYNIE, ZDW W OLSZTYNIE, GDDKiA, OPERATORZY, PRM, W-M OSG, RDLP)

ZADANIA	PODSTAWY PRAWNE DZIAŁAŃ
<p>Realizują przedsięwzięcia przewidziane procedurami awaryjnymi obowiązującymi w spółkach/służbach w zakresie odcięcia zasilania energetycznego i gazowego rejonów awarii.</p> <p>Uruchamiają własne siły i środki (PKP, RDLP, zarządcy dróg).</p>	<p>1.Ustawa z dnia 10 kwietnia 1997 r. Prawo energetyczne (Dz.U. z 1997 r., Nr 54, poz. 349 z późn. zm.).</p>
<p>Uczestniczą w działaniach ratowniczych w oparciu o procedury własne.</p> <p>Rozwijają własne zespoły zarządzania kryzysowego do kierowania działaniami własnych sił i realizacji współdziałania z innymi służbami/instytucjami.</p>	<p>2.Ustawa z dnia 28 września 1991 r. o lasach (Dz.U. 1991, Nr 101, poz. 444).</p>
<p>Systematycznie informują Wojewodę Warmińsko-Mazurskiego przez Centrum Zarządzania Kryzysowego o rozwoju sytuacji, podjętych przedsięwzięciach oraz rezultatach dotychczasowych działań.</p>	

PROCEDURA Nr 3.10.**REAGOWANIE KRYZYSOWE W PRZYPADKU AKTÓW TERRORYSTYCZNYCH I PRZESTĘPSTW O CHRAKTERZE TERRORYSTYCZNYM****UCZESTNICZY PROCEDURY I ICH ROLA W PROCESIE REAGOWANIA KRYZYSOWEGO**

UCZESTNIK PROCEDURY	ROLA W PROCESIE REAGOWANIA KRYZYSOWEGO	UWAGI
Wojewoda Warmińsko-Mazurski Wydziały warmińsko-Mazurskiego Urzędu Wojewódzkiego	Koordinowanie działań, reagowanie na prośby o wsparcie ze strony samorządów lokalnych. Działaniami antyterrorystycznymi na terenie województwa warmińsko-mazurskiego kieruje Komendant Wojewódzki Policji w Olsztynie.	W przypadku aktu terrorystycznego o skutkach masowych, lub przy zdarzeniach przekraczających obszar powiatu, wojewoda przejmuje rolę kierowniczą w zwalczaniu zagrożenia.
Starostowie/Prezydenci miast/Wójtowie	Bezpośrednie kierowanie procesem zwalczania zagrożenia o charakterze terrorystycznych na administrowanym terenie realizuje Komendant Powiatowy/Miejski Policji.	
Policja/ Agencja Bezpieczeństwa Wewnętrznego	Służby wiodące	ABW przejmuje rolę służby wiodącej w przeciwdziałaniu aktom terrorystycznym. Policja jest służbą reagującą w obu typach zagrożeń.
Wszystkie straże, służby, inspekcje i podmioty działające na obszarze województwa warmińsko-mazurskiego	Służby/instytucje współdziałające w zakresie właściwości	Charakter przedsięwzięć wskazują podmioty wiodące.

ZADANIA REALIZOWANE PRZEZ UCZESTNIKÓW PROCEDURY

1. WOJEWODA WARMIŃSKO-MAZURSKI, WARMIŃSKO-MAZURSKI URZĄD WOJEWÓDZKI

ZADANIA	PODSTAWY PRAWNE DZIAŁAŃ
Uruchomienie działań	
Przyjęcie informacji o zdarzeniu	1. Ustawa z dnia 23 stycznia 2009 r. o wojewodzie i administracji rządowej w województwie (Dz.U. z 2009 r. Nr 31, poz. 206). 2. Ustawa z dnia 26 kwietnia 2007 o zarządzaniu kryzysowym (Dz.U.07.89,590 z późn. zm.). 3. Zarządzenie Nr 89 Wojewody Warmińsko-Mazurskiego z dnia 26 marca 2008 r. w sprawie powołania Warmińsko-Mazurskiego Wojewódzkiego Zespołu Zarządzania Kryzysowego. 4. Zarządzenie Wojewody warmińsko-Mazurskiego z dnia 8 grudnia 2010 r. w sprawie trybu informowania o zdarzeniach kryzysowych na terenie województwa warmińsko-mazurskiego. 5. Plan współdziałania służb ratowniczych w zakresie udziału w zdarzeniach o charakterze
Zapoznanie z treścią ostrzeżenia kierownika CZK	
Przekazanie komunikatu o zdarzeniu do właściwych służb współdziałających w likwidowaniu skutków zdarzenia.	
Systematyczne informowanie Dyrektora WBiZK o zaistniałej sytuacji	
Informowanie Wojewody Warmińsko – Mazurskiego o zdarzeniu i możliwej eskalacji sytuacji kryzysowej.	
Zapewnienie obiegu informacji o zaistniałym zdarzeniu oraz prawdopodobnym jego rozwoju (podjęcie decyzji o realizowaniu zadań z zakresu komunikacji społecznej).	
Podniesienie gotowości szpitali do przyjęcia zwiększonej liczby poszkodowanych (w miarę potrzeb).	
Przypadek wystąpienia zdarzenia o skutkach nie przekraczających obszaru powiatu (charakter lokalny)	
Ocena sytuacji na podstawie cyklicznych meldunków z PCZK oraz służb Policji i WSKR.	
Ewentualne wprowadzenie dyżurów kierowniczej kadry WBiZK	
Decyzja o uruchomieniu WZZK (w miarę potrzeb – na podstawie bieżącej oceny sytuacji)	
Wprowadzenie zakazu zgromadzeń na terenie części lub całego województwa.	
Izolacja rejonu ataku (decyzja kierującego akcją ratowniczą KDR/DO).	
Zwołanie posiedzenia WZZK (w miarę potrzeb). Ocena możliwego zasięgu i skutków zdarzenia.	
Reagowanie na wnioski jednostek samorządu terytorialnego o udzielenie pomocy doraźnej w zakresie prowadzenia działań ratowniczych (pomoc medyczna, pomoc psychologiczna)	

Przypadek wystąpienia zdarzenia wykraczającego poza teren województwa lub lokalnego o charakterze zdarzenia masowego	
Powołanie WZZK (procedura <i>SPO-1</i>)	terrorystycznym. 6. Zarządzenie Nr 132 Wojewody Warmińsko - Mazurskiego z dnia 19 października 2001r. w sprawie zasad działania administracji rządowej i samorządowej oraz służb ratowniczych na wypadek wystąpienia zagrożeń bioterrorystycznych na terenie woj. warmińsko-mazurskiego;
Przejęcie kierowania działaniami, koordynowanie działań w akcji ratunkowej, udzielanie wsparcia powiatom (w miarę potrzeb).	
Wprowadzenie zakazu zgromadzeń na terenie części lub całego województwa,	
Analiza potrzeb bieżących w zakresie ewakuacji z rejonów zagrożonych i ewentualnego odkażania ofiar i rejonu ataku. Ustalanie na podstawie analizy stref i rejonów zagrożonych.	
Ścisłe współdziałanie z ABW Oddział w Olsztynie w zakresie koordynowania działań i uruchamiania sił i środków.	
Poinformowanie właścicieli lub zarządców zakładów przemysłowych lub kierowników urzędów celem zapewnienia przez nich właściwej ochrony fizycznej i technicznej obiektów.	
Izolowanie rejonu zdarzenia (decyzja KDR/DO w rejonie ataku). Izolowanie strefy zdarzeń (decyzja dowódcy operacji DO). Organizowanie organizacji ruchu.	
Koordynowanie działań ratowniczych oraz działań sił współdziałających.	
Podniesienie gotowości szpitali - wg. decyzji lekarza koordynatora ratownictwa medycznego (procedura <i>SPO-3</i>).	
Koordynowanie działań w zakresie pomocy psychologicznej ofiarom ataku.	
Reagowanie na wnioski o wsparcie ze strony dowódcy operacji.	
Wnioskowanie o uruchomienie sił i środków odwodów centralnych.	
Bieżące informowanie służby dyżurnej MSWiA o rozwoju sytuacji.	
Wystąpienie z wnioskiem do Ministra Obrony Narodowej (przez Szefa Wojewódzkiego Sztabu Wojskowego) o użycie sił i środków wojska (w miarę potrzeb).	
Koordynacja działań w zakresie niezbędnej pomocy humanitarnej i pomocy społecznej.	

2. WARMIŃSKO-MAZURSKI GARNIZON POLICJI

ZADANIA	PODSTAWY PRAWNE DZIAŁAŃ
Powołuje sztab kryzysowy, w którego skład będą wchodziły siły policyjne i pozapolicyjne. Zadaniem tego sztabu będzie między innymi:	1. Ustawa z dnia 6 kwietnia 1990 r. o Policji (Dz. U. z 2002 r., Nr 7, poz.

1. Analiza sytuacji zagrożenia.
2. Skierowanie sił i środków na miejsce zdarzenia.
3. Monitoring sytuacji.
4. Zabezpieczenie logistycznego zaplecza.
5. Prowadzenie czynności procesowych.
6. Dążenie do opanowania kryzysowej sytuacji w jak najkrótszym czasie.
7. Zapewnienie sprawnego obiegu informacji.

Siły Policji realizują działania wg procedur wprowadzonych Zarządzeniem Komendanta Głównego Policji nr 1429 z dnia 31 grudnia 2004 r. w sprawie wprowadzenia w Policji procedur reagowania w sytuacjach kryzysowych (Dz. Urz. KGP z dnia 28 stycznia 2005 r.).

- 58 z późn.zm.).
2. Rozporządzenie Rady Ministrów z dnia 4 lipca 1992 r. w sprawie zakresu i trybu korzystania z praw kierującego działaniem ratowniczym (Dz. U. Nr 54, poz. 259 z późn.zm.).
3. Zarządzenie nr 18 Komendanta Głównego Policji z dnia 28 listopada 2000 r. w sprawie metod i form wykonywania zadań Policji w przypadku zagrożenia życia i zdrowia ludzi (Dz. Urz. KGP z 2001 r., Nr 1, poz. 2).
4. Zarządzenie nr 6 Pf Komendanta Głównego Policji w sprawie form i metod działania pododdziałów antyterrorystycznych Policji oraz komórek minersko-pirotechnicznych.
5. Zarządzenie nr 845 Pf Komendanta Głównego Policji z dnia 29 lipca 2004 r. w sprawie organizacji pracy i zasad działania Policji w przypadku zaistnienia aktu terroru z użyciem materiałów wybuchowych oraz innych zdarzeń o charakterze terrorystycznym i ekstremistycznym

3. PAŃSTWOWA STRAŻ POŻARNA

ZADANIA	PODSTAWY PRAWNE DZIAŁAŃ
<ol style="list-style-type: none">1. Uzgadnianie stref zagrożonych i zabezpieczenie ich przed dostępem osób nieupoważnionych (we współdziałaniu ze Sztabem operacji).2. Kierowanie działaniami ratowniczymi (zgodnie z procedurami zawartymi w Wojewódzkim Planie Ratowniczym oraz harmonogramem zawartym w załączniku nr 8 Planu Współdziałania Służb Ratowniczych).3. Kierowanie ewakuacją mieszkańców z zagrożonych obiektów, usuwaniem pojazdów i sprzętu utrudniającego prowadzenie działań ratunkowych.4. Uzgadnianie ze sztabem operacji organizacji ruchu w rejonie prowadzenia działań ratowniczych, w tym dróg dojazdu sił ratowniczych i dróg ewakuacji. <p>Wejście w strefę „ZERO” sił i środków KSRG może nastąpić po zakończeniu policyjnych działań minersko-pirotechnicznych. Wyjątkiem może być wejście w strefę „ZERO”, po wybuch ładunku lub urządzenia wybuchowego w sytuacji wyższej konieczności, wyłącznie za zgodą Kierującego Akcją Ratowniczą KAR/DO.</p>	<ol style="list-style-type: none">1. Ustawa z dnia 6 kwietnia 1990 r. o Policji (Dz. U. z 2002 r. nr 7, poz. 58, z późn. zm.)2. Wytyczne nr 3/2000 Komendanta Głównego Policji z dnia 16 czerwca 2000 r. w sprawie postępowania Policji w warunkach katastrofy naturalnej i awarii technicznej oraz w czasie innych zdarzeń zagrażających bezpieczeństwu ludzi i środowiska3. Porozumienie między Komendantem Głównym Państwowej Straży Pożarnej a Komendantem Głównym Policji z dnia 12 czerwca 2001 roku o współdziałaniu Państwowej Straży Pożarnej i Policji.4. Zarządzenie nr 1429/04 Komendanta Głównego Policji z dnia 31 grudnia 2004 r. w sprawie wprowadzenia procedur kryzysowych w Policji.

4. SIŁY WSPÓLDZIAŁAJĄCE

ZADANIA	PODSTAWY PRAWNE DZIAŁAŃ
<p>Uczestniczą w działaniach ratowniczych w oparciu o procedury własne. Rozwijają własne zespoły zarządzania kryzysowego do kierowania działaniami własnych sił i realizacji współdziałania z innymi służbami/instytucjami</p>	<ol style="list-style-type: none">1. Ustawa z dnia 10 kwietnia 1997 r. Prawo energetyczne (Dz.U. z 1997 r., Nr 54, poz. 349 z późn. zm.).2. Ustawa z dnia 8 września 2006 r. o Państwowym Ratownictwie Medycznym (Dz. U. z 2006 r., Nr 119, poz. 1490).4. Ujednolicone zasady postępowania i współpracy w przypadku zagrożenia niebezpieczną chorobą zakaźną oraz bioterroryzmem wydane przez Głównego Inspektora Sanitarnego (GIS - EPO-463-71/01 z dnia 18.10.01r.).

PROCEDURA Nr 3.11.**REAGOWANIE KRYZYSOWE W PRZYPADKU NARUSZENIA PORZĄDKU PUBLICZNEGO****UCZESTNICY PROCEDURY I ICH ROLA W PROCESIE REAGOWANIA KRYZYSOWEGO**

UCZESTNIK PROCEDURY	ROLA W PROCESIE REAGOWANIA KRYZYSOWEGO	UWAGI
Wojewoda Warmińsko-Mazurski Wydział Warmińsko-Mazurskiego Urzędu Wojewódzkiego	Koordinowanie działań, reagowanie na prośby o wsparcie ze strony samorządów lokalnych.	W przypadku naruszenia porządku publicznego o skutkach masowych, lub przy zdarzeniach przekraczających obszar powiatu, wojewoda przejmuje rolę kierowniczą w zwalczaniu zagrożenia. Rolę koordynatora w przypadku podjęcia tego typu działań przejmuje Komendant Wojewódzki Policji,
Starostowie/Prezydenci miast/Wójtowie	Bezpośrednie kierowanie procesem przywracania porządku publicznego na obszarze właściwości	Rolę koordynatora w przypadku podjęcia tego typu działań przejmuje Komendant Powiatowy/Miejski Policji,
Policja	Służba wiodąca	
ABW oraz wszystkie straże, służby, inspekcje i podmioty działające na obszarze województwa warmińsko-mazurskiego w ramach kompetencji	Służby/institucje współdziałające w zakresie właściwości	Charakter przedsięwzięć wskazują podmioty wiodące.

ZADANIA REALIZOWANE PRZEZ UCZESTNIKÓW PROCEDURY

1. WOJEWODA WARMIŃSKO-MAZURSKI, WARMIŃSKO-MAZURSKI URZĄD WOJEWÓDZKI

ZADANIA	PODSTAWY PRAWNE DZIAŁAŃ
Uruchomienie działań	
Przyjęcie informacji o zdarzeniu	
Zapoznanie z treścią informacji kierownika WCZK (poza godzinami funkcjonowania urzędu treść informacji przekazuje się kierownikowi dyżurnemu).	
Przekazanie informacji do jednostek współdziałających w procesie opanowania zdarzenia (wg wytycznych kierownika CZK lub kierownika dyżurnego).	
Systematyczne przyjmowanie i przekazywanie informacji dotyczących zdarzenia.	
Informowanie Wojewody Warmińsko – Mazurskiego o zaistniałej sytuacji	
Zapewnienie obiegu informacji o zaistniałych zdarzeniach o znamionach klęski żywiołowej lub prawdopodobnym jego rozwoju do rozmiarów takiego zdarzenia.	
Przypadek wystąpienia zdarzenia o skutkach nie przekraczających obszaru powiatu (charakter lokalny)	
Ocena sytuacji na podstawie cyklicznych meldunków z PCZK oraz służb Policji i WSKR.	
Ewentualne wprowadzenie dyżurów kierowniczej kadry WBiZK	
Decyzja o uruchomieniu WZZK	
Wprowadzenie zakazu zgromadzeń na terenie części lub całego województwa.	
Izolacja rejonu ataku (decyzja kierującego akcją ratowniczą).	
Zwołanie posiedzenia WZZK. Ocena możliwego zasięgu i skutków zdarzenia (w miarę potrzeb).	
Reagowanie na wnioski jednostek samorządu terytorialnego o udzielenie pomocy doraźnej w zakresie prowadzenia działań ratowniczych (pomoc medyczna, pomoc psychologiczna)	
Przypadek wystąpienia zdarzenia wykraczającego poza teren województwa lub lokalnego o charakterze zdarzenia masowego	
Monitorowanie rozwoju sytuacji kryzysowej	
	<ol style="list-style-type: none"> 1. Ustawa z dnia 23 stycznia 2009 r. o wojewodzie i administracji rządowej w województwie (Dz.U. z 2009 r. Nr 31, poz. 206). 2. Ustawa z dnia 26 kwietnia 2007 o zarządzaniu kryzysowym (Dz.U.07.89,590 z późn. zm.). 3. Zarządzenie Nr 89 Wojewody Warmińsko-Mazurskiego z dnia 26 marca 2008 r. w sprawie powołania Warmińsko-Mazurskiego Wojewódzkiego Zespołu Zarządzania Kryzysowego. 4. Zarządzenie Wojewody warmińsko-Mazurskiego z dnia 8 grudnia 2010 r. w sprawie trybu informowania o zdarzeniach kryzysowych na terenie województwa warmińsko-mazurskiego. 5. Ustawa z dnia 22 sierpnia 1997 r. o bezpieczeństwie imprez masowych (Dz. U.z2001 r. Nr 106, poz. 1298 z późn. zm.). 6. Ustawa z dnia 5 lipca 1990 r. Prawo o

Okresowe wprowadzenie dyżurów kierowniczej kadry WB i ZK.	zgromadzeniach (Dz. U. z 1990 r. nr 51, poz. 297 z póź. zm.).
Decyzja o uruchomieniu WZZK (procedura <i>SPO-1</i>) - w miarę potrzeb.	
Koordinacja działań ratownictwa medycznego (procedura <i>SPO-3</i>) – decyzja lekarza koordynatora ratownictwa medycznego.	
Zapewnienie obiegu informacji o rozwoju sytuacji kryzysowej na potrzeby funkcjonowania WZZK.	
Zorganizowanie systemu komunikacji społecznej (procedura <i>SPO-6</i>).	
Przekazywanie meldunków doraźnych do MSW i A wg wytycznych kierownika CZK	
Przejęcie kierowania działaniami, koordynowanie działań w akcji ratunkowej, udzielanie wsparcia powiatom.	
Posiedzenia doraźne Zespołu Zarządzania Kryzysowego w celu oceny bieżącej sytuacji.	
Wystąpienie z wnioskiem do Prezesa Rady Ministrów o wprowadzenie stanu wyjątkowego na obszarze części lub całości województwa.	
Powiadomienie społeczeństwa o wprowadzonym stanie oraz czasowych ograniczeniach wolności i swobód obywatelskich (w miarę potrzeb).	
Wystąpienie z wnioskiem do Prezesa Rady Ministrów o zniesienie stanu wyjątkowego na obszarze części lub całości województwa.	
Rozpatrywanie wniosków z roszczeniami odszkodowawczymi ze strony obywateli związanymi z ograniczeniami wolności i swobód obywatelskich.	

3. WARMIŃSKO-MAZURSKI GARNIZON POLICJI

ZADANIA	PODSTAWY PRAWNE DZIAŁAŃ
Powołuje sztab kryzysowy, w którego skład będą wchodziły siły policyjne i pozapolicyjne. Zadaniem tego sztabu będzie między innymi:	1. Ustawa z dnia 6 kwietnia 1990 r. o Policji (Dz. U. z 2002 r., Nr 7, poz. 58 z późn.zm.).

1. Analiza sytuacji zagrożenia.
2. Skierowanie sił i środków na miejsce zdarzenia.
3. Monitoring sytuacji.
4. Zabezpieczenie logistycznego zaplecza.
5. Prowadzenie czynności procesowych.
6. Dążenie do opanowania kryzysowej sytuacji w jak najkrótszym czasie.
7. Zapewnienie sprawnego obiegu informacji.

Siły Policji realizują działania wg procedur wprowadzonych Zarządzeniem Komendanta Głównego Policji nr 1429 z dnia 31 grudnia 2004 r. w sprawie wprowadzenia w Policji procedur reagowania w sytuacjach kryzysowych (Dz. Urz. KGP z dnia 28 stycznia 2005 r.).

Uruchomienie Procedury (działań) - katalog przewidywanych do podjęcia działań Policji jest następujący:

1. przyjęcie zgłoszenia przez dyżurnego jednostki Policji (*tel. 997 lub 112*) informacji o zdarzeniu (*od przewodniczącego zgromadzenia, przedstawiciela organu gminy, prokuratora, obywateli, informacji anonimowej, itp.*),
2. weryfikacja informacji,
3. ocena stopnia zagrożenia przez podejmujących interwencję policjantów ogniw patrolowych i interwencyjnych oraz podjęcie czynności zgodnie z wcześniej przyjętymi procedurami – pozytywna lub negatywna weryfikacja informacji, pozyskanie dodatkowych informacji i danych o proteście,
4. w przypadku potwierdzenia informacji – podjęcie stosownych działań, w zależności od potrzeb, w tym:
 - a. powiadomienie służb dyżurnych innych podmiotów (*w zależności od rodzaju sytuacji i potrzeb*),
 - b. nawiązanie kontaktu z administratorem (*właścicielem, gospodarzem, zarządcą, itp.*) obiektu, w celu uzyskania dalszych danych o proteście, zgromadzeniu, obiekcie, itp.,
 - c. analiza danych dodatkowych (*w tym też nawiązanie kontaktu z przewodniczącym zgromadzenia, komornikiem, itp.*),
 - d. nawiązanie kontaktu z przedstawicielem prokuratury, w celu zapewnienia jego

2. Rozporządzenie Rady Ministrów z dnia 4 lipca 1992 r. w sprawie zakresu i trybu korzystania z praw kierującego działaniem ratowniczym (Dz. U. Nr 54, poz. 259 z późn.zm.).
3. Zarządzenie nr 18 Komendanta Głównego Policji z dnia 28 listopada 2000 r. w sprawie metod i form wykonywania zadań Policji w przypadku zagrożenia życia i zdrowia ludzi (Dz. Urz. KGP z 2001 r., Nr 1, poz. 2).
4. Zarządzenie nr 213 KGP z dnia 28.02.2007r. w sprawie metod i form przygotowania i realizacji zadań Policji w przypadkach zagrożenia życia i zdrowia ludzi lub ich mienia albo bezpieczeństwa i porządku publicznego.
5. Zarządzenie 1429 KGP z dnia 31.12.2004 r. w sprawie wprowadzenia w Policji procedur reagowania w sytuacjach kryzysowych

- obecności podczas działań odblokowujących,
- e. wyłączenie mediów (*gaz, prąd, woda*) w przypadku zaistnienia takiej potrzeby, itp.,
5. skierowanie w rejon protestu patroli zmotoryzowanych, w celu dokonania rozpoznania oraz podjęcia działań w niezbędnym zakresie, w tym przede wszystkim zabezpieczenie miejsca zdarzenia (*rejonu lub najbliższego otoczenia*) akcją strajkową, protestacyjną przed dostępem osób postronnych (*lub podburzających spokój oraz porządek publiczny*), a także ustalenie w miarę możliwości, osób kierujących okupacją, administratorów, właścicieli obiektów,
 6. zabezpieczenie obiektu, izolowanie rejonu akcji (*ograniczenie lub zamknięcie ruchu kołowego i pieszego*), terenu przed dostępem osób postronnych – fizycznie, poprzez wystawienie posterunków, patroli Policji lub przy wykorzystaniu środków technicznych – taśm, płotków, itp.,
 7. zorganizowanie objazdów rejonów, obiektów oraz informowanie o objazdach, kierowanie ruchem na drogach przemieszczenia się osób wokół miejsc protestu, wystawienie posterunków regulacji ruchu na skrzyżowaniach dróg i ulic, patrolowanie tras dojazdowych wiodących do miejsc protestu,
 8. zabezpieczenie miejsc mogących stanowić dodatkowe zagrożenia dla życia i zdrowia ludzi (*np. linie energetyczne, pracujące maszyny i urządzenia elektryczne, niezabezpieczone wysokie klatki schodowe, itp.*),
 9. egzekwowanie przestrzegania przepisów prawa,
 10. niedopuszczenie do tworzenia się zbiegowisk wokół miejsca prowadzenia okupacji (*np. podczas wejścia do budynków pododdziałów Policji, podjęcia działań przez służby ratownicze, dokumentowanie prowadzonych działań, itp.*),
 11. postawienie w stan gotowości i skierowanie do działań odpowiednich sił (*siły własne jednostki, siły wsparcia, odwody, itp.*) i środków (*adekwatne do rodzaju zdarzenia umundurowanie i wyposażenie specjalistyczne*), w ramach podjętych interwencji, akcji i operacji policyjnych (*w zależności od skali sytuacji kryzysowej*),
 12. odpowiednie przygotowanie policyjne do procesowego dokumentowania przebiegu działań (*grupy oper.-doch., technik kryminalistyczny, operator kamery video, itp.*),
 13. przed przystąpieniem do działań dowodzący akcją policjant wygłasza przez urządzenia nagłaśniające trzykrotny komunikat, następującej treści:

„Na podstawie przepisów prawa polecam niezwłoczne zaprzestanie działań polegających na (np. okupacji, strajku, niszczeniu mienia, itp.) . Uprzedzam, że Policja nie ponosi odpowiedzialności materialnej za szkody w mieniu, powstałe w wyniku zastosowania przymusu. Ponadto wzywam osoby posiadające immunitet do opuszczenia tego terenu (miejsca, obiektu)”

14. po upływie 15 minut od ww. komunikatu, wejście pododdziału Policji do gmachu (budynku, ciągu budynków okupowanych, na teren lub drogę), oswobodzenie osób przetrzymywanych i wyprowadzenie (wyniesienie, przetransportowanie) osób protestujących, zatrzymanie osób naruszających przepisy prawa,
15. przeszukanie obiektu, terenu przez funkcjonariuszy Policji,
16. udzielenie doraźnej pomocy medycznej policjantom i protestującym, przebywającym w rejonie działań,
17. sporządzenie protokołu z przeprowadzonych działań odblokowujących i przekazanie obiektu do normalnego użytkowania,
18. procesowe zabezpieczenie miejsca zdarzenia i sporządzenie dokumentacji o charakterze procesowym – w przypadku zaistnienia przestępstwa.
19. Zakończenie działań na miejscu wystąpienia protestów społecznych.

4. SIŁY WSPÓLDZIAŁAJĄCE (PSP, PRM, SOK, W-M OSG)

ZADANIA	PODSTAWY PRAWNE DZIAŁAŃ
<p>Uczestniczą w działaniach ratowniczych w oparciu o procedury własne. Rozwijają własne zespoły zarządzania kryzysowego do kierowania działaniami własnych sił i realizacji współdziałania z innymi służbami/instytucjami</p>	<ol style="list-style-type: none"> 1. Ustawa z dnia 8 września 2006 r. o Państwowym Ratownictwie Medycznym (Dz. U. z 2006 r., Nr 119, poz. 1490). 2. Ustawa z dnia 28 marca 2003 r. o transporcie kolejowym (Dz. U. z 2003 r., Nr 86, poz. 789). 3. Ustawa z dnia 12 października 1990 r. o Straży Granicznej (Dz. U. z 1990 r., Nr 78, poz. 462).

PROCEDURA Nr 3.12.**REAGOWANIE KRYZYSOWE W PRZYPADKU ZDARZEŃ MASOWYCH NA WODZIE
(„BIAŁEGO SZKWAŁU”)****UCZESTNICZY PROCEDURY I ICH ROLA W PROCESIE REAGOWANIA KRYZYSOWEGO**

UCZESTNIK PROCEDURY	ROLA W PROCESIE REAGOWANIA KRYZYSOWEGO	UWAGI
Wojewoda Warmińsko-Mazurski Wydział Warmińsko-Mazurskiego Urzędu Wojewódzkiego	Koordinowanie działań, reagowanie na prośby o wsparcie	W przypadku masowych zdarzeń na wodzie obejmujących obszar więcej niż jednego powiatu, wojewoda przejmuje rolę kierowniczą
Starostowie/Prezydenci miast/Wójtowie	Bezpośrednie kierowanie procesem zwalczania klęski żywiołowej na administrowanym obszarze	W przypadku masowych zdarzeń na wodzie obejmujących obszar więcej niż jednej gminy, starosta przejmuje rolę kierowniczą
Państwowa Straż Pożarna	Służba wiodąca, kierowanie na miejscu prowadzenia akcji	
Policja, Mazurskie WOPR, MSR Okartowo, PRM, W-M OSG	Służba współdziałające – Policja i PRM, WOPR prowadzenie akcji technicznych i ratunkowych na akwenach	Na podstawie porozumienia KW PSP Olsztyn – W-M OSG można użyć śmigłowiec, który może współdziałać z ratownikami

ZADANIA REALIZOWANE PRZEZ UCZESTNIKÓW PROCEDURY

1. WOJEWODA WARMIŃSKO-MAZURSKI, WARMIŃSKO-MAZURSKI URZĄD WOJEWÓDZKI

ZADANIA	PODSTAWY PRAWNE DZIAŁAŃ
Przyjęcie ostrzeżenia hydrologiczno - meteorologicznego	1. Ustawa z dnia 23 stycznia 2009 r. o wojewodzie i administracji rządowej w województwie (Dz.U. z 2009 r. Nr 31, poz. 206). 2. Ustawa z dnia 26 kwietnia 2007 o zarządzaniu kryzysowym (Dz.U.07.89.590 z późn. zm.). 3. Ustawa o stanie klęski żywiołowej z dnia 2002-04-18r. (Dz.U.02.62,558). 4. Rozporządzenie Ministra Środowiska z dnia 22 sierpnia 2007r. w sprawie podmiotów, którym państwowa służba hydrologiczno-meteorologiczna i hydrologiczna są obowiązane przekazywać ostrzeżenia, prognozy, komunikaty i biuletyny oraz sposobu i częstotliwości ich przekazywania. 5. Zarządzenie Nr 89 Wojewody
Przekazanie przygotowanego komunikatu do wskazanych instytucji (wg wytycznych kierownika CZK lub kierownika dyżurnego).	
Systematyczne przyjmowanie i przekazywanie ostrzeżeń meteorologicznych. Przekazywania komunikatów do zainteresowanych podmiotów (samorządy i służby) oraz mediów.	
Informowanie Wojewody Warmińsko – Mazurskiego o sytuacji i prognozowanym rozwoju sytuacji.	
Decyzja o uruchomieniu WZZK (w miarę potrzeb).	
Przekazywanie meldunków doraźnych do MSW i A wg wytycznych kierownika OZK	
Posiedzenia WZZK. Ocena możliwego zasięgu zjawiska.	
Przypadek wystąpienia zagrożenia lokalnego na obszarze powiatu (gminy)	
Ocena sytuacji na podstawie cyklicznych meldunków z PCZK oraz służb dyżurnych PSP i Policji.	
Ewentualne wprowadzenie dyżurów kierowniczej kadry WBiZK.	
Ocena sytuacji w terenie poprzez Szefa WZZK (w miarę potrzeb).	
Reagowanie na wnioski jednostek samorządu terytorialnego o udzielenie pomocy doraźnej w zakresie sił specjalistycznych i sprzętu do poszukiwań zaginionych, ratownictwa medycznego i miejsc w ZOZ .	
Przejęcie kierowania działaniami w celu zapobieżenia skutkom klęski żywiołowej w przypadku	

braku skutecznej działalności właściwych wójtów lub starostów.	<p>Warmińsko-Mazurskiego z dnia 26 marca 2008 r. w sprawie powołania Warmińsko-Mazurskiego Wojewódzkiego Zespołu Zarządzania Kryzysowego.</p> <p>6. Zarządzanie Wojewody warmińsko-Mazurskiego z dnia 8 grudnia 2010 r. w sprawie trybu informowania o zdarzeniach kryzysowych na terenie województwa warmińsko-mazurskiego.</p>
Przypadek wystąpienia zdarzenia masowego, na obszarze województwa	
Monitorowanie rozwoju sytuacji ratowniczej.	
Przejęcie kierowania działaniami, koordynowanie działań w akcji poszukiwawczej i ratunkowej. Udzielanie wsparcia powiatowym siłom reagowania kryzysowego (na zgłoszone zapotrzebowanie).	
Posiedzenia doraźne zespołu zarządzania kryzysowego w celu oceny bieżącej sytuacji (wg. potrzeb i wytycznych szefa WZZK).	
Zorganizowanie systemu komunikacji społecznej (wg procedury funkcjonowania komunikacji społecznej <i>SPO nr 6</i>).	
Wystąpienie o wsparcie w zakresie działań sił specjalistycznych (grupy pływaków) oraz sił specjalistycznych z sąsiednich województw.	
Wystąpienie z wnioskiem do Szefa Wojewódzkiego Sztabu Wojskowego o użycie sił i środków wojska (w miarę potrzeb)	
Wystąpienie do Ministra Spraw Wewnętrznych i Administracji o udzielenie wsparcia w akcji poszukiwawczej (w miarę potrzeb).	
Organizowanie pomocy psychologicznej ofiarom zdarzenia oraz dla rodzin ofiar.	
Organizowanie akcji humanitarnej na rzecz osób poszkodowanych w wyniku powodzi. Koordynowanie działań organizacji humanitarnych (na zgłoszone zapotrzebowanie ze strony organizacji lub za ich zgodą).	
Koordynowanie akcji udzielania doraźnej pomocy materialnej ofiarom zdarzenia.	

2. PAŃSTWOWA STRAŻ POŻARNA

ZADANIA	PODSTAWY PRAWNE DZIAŁAŃ
<ol style="list-style-type: none">1. Przyjęcie informacji o zagrożeniu2. Rozpoznanie i zdefiniowanie zagrożeń.3. Dysponowanie sił i środków podmiotów systemu ratowniczego.4. Organizowanie i kierowanie akcją ratowniczą.5. Zorganizowanie pracy sztabu akcji ratowniczej.6. Zapewnienie specjalistów i sprzętu.7. Udrażnianie szlaków komunikacyjnych.8. Odszukanie i podjęcie z wody zagrożonych ludzi.9. Udzielanie pomocy przedlekarskiej.10. Zabezpieczenie instalacji gazowej , wodno – kanalizacyjnej , elektrycznej i ciepłowniczej w rejonie (na obszarze prowadzenia akcji ratowniczej) przy udziale służb specjalistycznych.11. Oznakowanie terenu akcji ratowniczej.12. Oświetlenie terenu akcji ratowniczej.13. Zasilanie urzędzeń w energię elektryczną.14. Przejmowanie od osób fizycznych i prawnych sprzętu technicznego , pojazdów i nieruchomości przydatnych w działaniu ratowniczym.15. Zabezpieczenie logistyczne terenu akcji ratowniczej.16. Powołanie specjalistów.17. Ścisłe współdziałanie z WBiZK w następujących kwestiach:<ul style="list-style-type: none">– Zapewnienie środków transportu.– Uruchamianie rezerw materiałowych i sprzętowych– Zapewnienie noclegów dla osób poszkodowanych.– Udział w pracach sztabu akcji ratowniczej.– Udostępnienie sprzętu specjalistycznego.– Zabezpieczenie instalacji gazowej , energetycznej , wodno – kanalizacyjnej , ciepłowniczej.– Ogłaszanie komunikatów wg procedury powiadamiania mediów oraz ludności cywilnej.	<ol style="list-style-type: none">1. Ustawa z dnia 24 sierpnia 1991 r. o ochronie przeciwpożarowej(Dz. U. Z 2002 r. Nr 147, poz. 1229 z późn. zm.),2. Ustawa z dnia 24 sierpnia 1991 r. o PSP (Dz. U. Nr 147, poz. 1230 z 2002 r. z późn. zm.),3. Rozporządzenie. MSWiA z dnia 25.05.2004 w sprawie wykonywania prac podwodnych w jednostkach organizacyjnych podległych lub nadzorowanych przez ministra właściwego do spraw wewnętrznych (Dz.U.Nr 138, poz. 1468).4. Rozporządzenie. MSWiA z dnia 4 lipca 1992 r. w sprawie zakresu i trybu korzystania z praw przez kierującego działaniami ratowniczymi. (Dz.U.Nr 54, poz. 259).5. Rozporządzenie MSWiA z dnia 25.05.04 w sprawie wykonywania prac podwodnych w jednostkach organizacyjnych podległych lub nadzorowanych przez ministra właściwego do spraw wewnętrznych (Dz.U.Nr 138, poz. 1468).

3. POLICJA GARNIZONU WARMIŃSKO-MAZURSKIEGO

ZADANIA	PODSTAWY PRAWNE DZIAŁAŃ
<p>W razie potrzeby, w trybie alarmowym, skierowanie na miejsce zdarzenia dodatkowych funkcjonariuszy.</p> <p>Powołanie w jednostce Policji sztabu kryzysowego, nawiązanie współdziałania ze sztabem kryzysowym PSP i W-M CZK.</p> <p>Prowadzenie działań Policji na terenach objętych powodzią polegających m.in. na:</p> <ul style="list-style-type: none"> - alarmowaniu ludności o występującym niebezpieczeństwie, - monitorowaniu terenów zagrożonych, - zapewnieniu utrzymania bezpieczeństwa i porządku publicznego na terenach objętych powodzią, - izolowaniu rejonu objętego powodzią, wytyczaniu objazdów, - konwojowaniu kolumn ze sprzętem specjalistycznym, - zapewnieniu pomocy w ewakuacji osobom w podeszłym wieku, poszkodowanym i chorym, - zabezpieczeniu mienia ewakuowanej ludności w punktach jego składowania lub pozostawienia - zlokalizowaniu miejsc newralgicznych na drogach i ich zabezpieczenie, - informowaniu środków masowego przekazu o występujących zagrożeniach i utrudnieniach w przemieszczaniu, - identyfikacji ofiar śmiertelnych zdarzeń. <p>Ostrzeżenie o możliwej zmianie sytuacji pogodowej przez siły wodnych posterunków Policji.</p>	<ol style="list-style-type: none"> 1. Ustawa z dnia 6 kwietnia 1990 r. o Policji (Dz. U. z 2002 r. nr 7, poz. 58, z późn. zm.). 2. Rozporządzenie Rady Ministrów z dnia 17 września 1990 r. w sprawie określenia przypadków oraz warunków i sposobów użycia przez policjantów środków przymusu bezpośredniego (Dz. U. z 1990 r. nr 70, poz. 410 z późn. zm.) 3. Porozumienie między Komendantem Głównym Państwowej Straży Pożarnej a Komendantem Głównym Policji z dnia 12 czerwca 2001 roku o współdziałaniu Państwowej Straży Pożarnej i Policji. 4. Zarządzenie nr 1429/04 Komendanta Głównego Policji z dnia 31 grudnia 2004 r. 5. Wytoczne nr 3/2000 Komendanta Głównego Policji z dnia 16 czerwca 2000 r.

4. MAZURSKI WOPR W GIŻYCKU, MSR W OKARTOWIE

ZADANIA	PODSTAWY PRAWNE DZIAŁAŃ
Prowadzenie ciągłego monitoringu sytuacji pogodowej. Przekazywanie ostrzeżeń dla żeglarzy na akwenach za pomocą systemów ostrzegania (System tablic ostrzegawczych, ostrzeganie w sieci komórkowej, ostrzeganie z ratowniczych jednostek pływających).	Ustawa z dnia 18 stycznia 1996 r. o kulturze fizycznej (t.j. Dz. U. z 2001 r., Nr 81 poz. 889).
Prowadzenie akcji ratowniczych wg procedur własnych (Akcja ratunkowa-wywrotka jachtu, Akcja medyczna), poszukiwanie i ewakuacja żeglarzy z jednostek pływających. Poszukiwanie i wydobywanie ofiar.	Rozporządzenia Rady Ministrów w sprawie określenia warunków bezpieczeństwa osób przebywających w górach, pływających, kąpiących się i uprawiających sporty wodne. z dnia 6 maja 1997 r. (Dz. U. z 1997 r., nr 57 poz. 358).
Prowadzenie akcji technicznych wg procedur własnych (Akcja techniczna). Holowanie jednostek do portów. Lokalizacja zatopionych jednostek. Podnoszenie zatopionych jednostek i odholowywanie do portów.	Rozporządzenie MSWiA z dnia 12 listopada 2002 r. w sprawie szczegółowego zakresu obowiązków i uprawnień specjalistycznych organizacji ratowniczych, warunków ich wykonywania przez inne organizacje ratownicze oraz rodzaju i wysokości świadczeń przysługujących ratownikom górskim i wodnym w związku z udziałem w akcji ratowniczej (Dz. U. z 2002 r., Nr 193, poz. 1624).
Udzielanie pomocy przedmedycznej.	

5. JEDNOSTKI SYSTEMU PRM, SIŁY WSPÓLDZIAŁAJĄCE

ZADANIA	PODSTAWY PRAWNE DZIAŁAŃ
Udzielanie pomocy medycznej. Transport poszkodowanych do ZOZ.	Ustawa z dnia 8 września 2006 r.o Państwowym Ratownictwie Medycznym (Dz. U. z 2006 r., Nr 191, poz.1410). Umowa pomiędzy Wojewodą Warmińsko-Mazurskim a Grupą Płetwonurków
Udział w akcji poszukiwawczej ofiar zdarzenia na akwenach. Lokalizacja zatopionego sprzętu przy pomocy sprzętu specjalistycznego.	
Podnoszenie zatopionych jednostek.	

II.4. WSPÓLDZIAŁANIE MIĘDZY SIŁAMI UCZESTNICZĄCYMI W REALIZACJI PLANOWYCH PRZEDSIĘWZIĘĆ NA WYPADEK SYTUACJI KRYZYSOWEJ.

Współdziałanie pomiędzy uczestnikami reagowania kryzysowego opiera się na następujących zasadach:

1. Rola podmiotu w procesie reagowania kryzysowego określona jest w **siatce bezpieczeństwa-w ujęciu zdarzeniowym** (Rozdział 1.2 Planu), zaś w **siatce bezpieczeństwa –w ujęciu zadaniowym** (Rozdział II.4 Planu) podmiotom tym przypisano odpowiednie zadania w trakcie zwalczania i usuwania skutków zagrożeń.
2. **Ogólne zasady** współdziałania zawarte są w przepisach regulujących funkcjonowanie poszczególnych służb, straży lub inspekcji w sytuacjach kryzysowych oraz w zarządzeniach / rozkazach szefów / komendantów dotyczących bieżącego funkcjonowania tych organów.
3. Sposób realizacji współdziałania pomiędzy podmiotami reagowania kryzysowego zawarte są w procedurach reagowania kryzysowego (PRK) lub planach działania służb, straży i inspekcji.
4. **Sprecyzowanie/modyfikacja** zasad współdziałania, w odniesieniu do konkretnej sytuacji kryzysowej, może następować dwustopniowo. **W etapie I**, podczas posiedzenia Wojewódzkiego Zespołu Zarządzania Kryzysowego – na poziomie wojewódzkim / powiatowym - oraz w **etapie II**, na poziomie sztabów operacji / działań ratowniczych organizowanych przez poszczególne podmioty reagowania kryzysowego w procesie reagowania kryzysowego po zaistnieniu zdarzenia.
5. W przypadku konieczności zmiany lub modyfikacji roli poszczególnych podmiotów reagowania kryzysowego (PSP, Policja, PRM, WIW, WIS) w poszczególnych etapach/fazach zdarzenia kryzysowego przejęcie roli wiodącej odbywa się w wyniku **uzgodnień na poziomie kierujących działaniami** poszczególnych podmiotów.
6. W sytuacji zagrożeń, do likwidacji których zaangażowanych jest wiele podmiotów reagowania kryzysowego, lub sytuacji wymagających skoordynowanego, etapowego współdziałania wielu instytucji, ich działania są przedmiotem dodatkowych uregulowań (Zestawienie odnośnych dokumentów-Rozdział III.8).

W zakresie udziału podmiotów w zdarzeniach o charakterze terrorystycznym, noszących znamiona wypadku masowego w województwie warmińsko-mazurskim obowiązuje zatwierdzony przez wojewodę **Plan współdziałania służb ratowniczych**.

II.4. SIATKA BEZPIECZEŃSTWA (UJĘCIE ZADANIOWE) – WSPÓŁDZIAŁANIE PODMIOTÓW

	Służby ratownicze, instytucje współdziałające	Wojewoda/Starosta/Prezydent miasta*	Państwowa Straż Pożarna	Policja	Państwowe Ratownictwo Medyczne	Wojewódzka Inspekcja Ochrony Środowiska	Państwowa Inspekcja Sanitarna	Państwowa Inspekcja Weterynaryjna	Wojewódzki Inspektorat Nadzoru Budowlanego	W-M Oddział Straży Granicznej	Energia Operator S.A, PGE Operator	Zakłady Gazownicze	Zakłady Wodociągów i Kanalizacji	Media	Warmińsko-Mazurski Urząd Wojewódzki (Wydział)	Rejonowe Dyrekcje Lasów Państwowych	Zarządy Drogowe, Zakład Linii Kolejowych
	Zadania	3	4	5	6	7	8	9	10	11	12	13	14	15	16	17	18
1	Ostrzeganie, alarmowanie i informowanie ludności	W*	P	P										P	P		P
2	Izolacja rejonu zdarzenia, zabezpieczenie dojazdów	K	P	W						P	P	P	P	P		P	P
3	Ewakuacja ludności	K	P	W	P					P				P			
4	Zapewnienie dostaw wody i energii do celów ratowniczych	K	W								P	P	P				P
5	Zapewnienie łączności	W	P	P	P	P	P	P		P	P	P	P		P	P	P
6	Gaszenie pożarów	K	W										P			P	P
7	Ratownictwo techniczne	K	W	P	P												P
8	Ratownictwo chemiczne	K	W	P	P	P	P										P
9	Ratownictwo ekologiczne	K	W	P		P	P	P								P	P
10	Ratownictwo medyczne	K	P	P	W					P							P

1	2	3	4	5	6	7	8	9	10	11	12	13	14	15	16	17	18
11	Dotarcie do poszkodowanych, poszukiwanie zaginionych	K	W	P	P											P	
12	Zapewnienie zastępczych miejsc zakwaterowania dla poszkodowanych	W*													P		
13	Organizowanie transportu środków pomocowych	W	P	P						P					K		P
14	Usunięcie skutków zdarzenia	W*	P	P		P	P	P	P		P	P	P		P	P	P
15	Szacowanie strat	W*				P	P	P	P		P	P	P		P	P	P

UWAGI:

1. Rolę wiodącą w przedsięwzięciach ujętych w pozycjach: 1, 12, 14, 15, na podstawie odrębnych uregulowań, odgrywają właściwe jednostki samorządu terytorialnego (poziomu gminnego, miejskiego lub powiatowego).

III. 1. PROCEDURY REALIZACJI ZADAŃ Z ZAKRESU ZARZĄDZANIA KRYZYSOWEGO

1. Procedura zwołania posiedzenia doraźnego posiedzenia Wojewódzkiego Zespołu Zarządzania Kryzysowego.
2. Procedura wprowadzenia ograniczeń praw i wolności obywatelskich.
3. Procedura podwyższania gotowości działania szpitali.
4. Procedura koordynowania działań ratownictwa medycznego przez lekarza koordynatora.
5. Procedura wprowadzenia stanu klęski żywiołowej na obszarze województwa warmińsko-mazurskiego.
6. Procedura wprowadzenia stanu wyjątkowego na obszarze województwa warmińsko-mazurskiego.
7. Procedura organizacji procesu komunikacji społecznej w sytuacji kryzysowej na obszarze województwa warmińsko-mazurskiego.
8. Procedura działania Wojewódzkiego Centrum Zarządzania Kryzysowego.

Symbol dokumentu	Rodzaj dokumentu	Standardowa Procedura Operacyjna	Data opracowania	20.08.2010
SPO - 1	Nazwa dokumentu	PROCEDURA ZWOŁANIA POSIEDZENIA DORAŻNEGO WOJEWÓDZKIEGO ZESPOŁU ZARZĄDZANIA KRYZYSOWEGO	Podmiot opracowujący	WBiZK W-M UW

I. CEL PROCEDURY: określenie postępowania w celu zwołania doraźnego posiedzenia Wojewódzkiego Zespołu Zarządzania Kryzysowego.

II. UCZESTNICY PROCEDURY: Wojewoda Warmińsko – Mazurski, Wydział Bezpieczeństwa i Zarządzania Kryzysowego (WB i ZK), Wojewódzkie Centrum Zarządzania Kryzysowego (WCZK), Warmińsko – Mazurski Zespół Zarządzania Kryzysowego (WZZK).

III. ZAKRES FUNKCJONOWANIA PROCEDURY:

Uruchomienie procedury: decyzja Wojewody o zwołaniu posiedzenia WZZK podjęta na podstawie analizy zdarzenia kryzysowego .

Zakończenie procedury: likwidacja skutków zdarzenia kryzysowego.

PODSTAWY PRAWNE PROCEDURY FUNKCJONOWANIA:

- Ustawa z dnia 23 stycznia 2009 r. o wojewodzie i administracji rządowej w województwie (Dz.U.2009, Nr 31,poz. 206);
- Ustawa z dnia 26 kwietnia 2007 o zarządzaniu kryzysowym (Dz.U.2007, Nr 89,poz. 590);
- Ustawa o stanie klęski żywiołowej z dnia 18 kwietnia 2002 r. (Dz.U.2002, Nr 62,poz. 558).
- Zarządzenie Nr 89 Wojewody Warmińsko-Mazurskiego z dnia 26 marca 2008 r. w sprawie powołania Warmińsko-Mazurskiego Zespołu Zarządzania Kryzysowego.

IV. OPIS POSTĘPOWANIA:

PRZEDSIĘWZIĘCIA	WYKONAWCY
Uruchomienie działań	
Przekazanie informacji o zdarzeniu kryzysowym do WCZK. Informacja o podjętych działaniach przez element reagowania kryzysowego, który pierwszy otrzymał informację o zdarzeniu.	Informację przyjmuje dyżurny WCZK
Systematyczne informowanie Dyrektora WBiZK o zaistniałym zdarzeniu kryzysowym i jego przebiegu. Bieżące analizowanie przebiegu zdarzenia i kierunku jego rozwoju.	Kierownik Oddziału Zarządzania Kryzysowego
Informowanie Wojewody Warmińsko – Mazurskiego o powstaniu, przebiegu i prognozach dot. zaistniałej sytuacji kryzysowej.	Dyrektor WBiZK
Podjęcie decyzji o zwołaniu doraźnego posiedzenia WZZK (w uzasadnionej sytuacji). Określenie czasu i miejsca posiedzenia, wskazanie osób włączonych	Wojewoda Warmińsko-

doraźnie do pracy w Zespole oraz zakresu informacji i analiz, które powinny być przygotowane i przedstawione podczas posiedzenia Zespołu.	Mazurski
Przekazanie informacji o posiedzeniu WZZK członkom Zespołu, protokolantowi oraz osobom włączonym doraźnie do pracy Zespołu.	WBiZK, WCZK
Zapewnienie ciągłego obiegu informacji o zaistniałych zdarzeniach. Aktualizacja prognozowania przebiegu zdarzenia.	WB i ZK, WCZK, PCZK,
Określenie i przygotowanie logistycznego i informatycznego zabezpieczenia posiedzenia WZZK.	Dyrektor WBiZK
Posiedzenie WZZK: - analiza aktualnego stanu sytuacji kryzysowej; - określenie zakresu przedsięwzięć w ramach reagowania kryzysowego oraz wykonawców tych przedsięwzięć. Aktualizacja zasad współdziałania sił biorących udział w reagowaniu (w razie potrzeby); - wytyczne w zakresie monitorowania sytuacji kryzysowej; - wskazania dotyczące wykonania analiz oraz wytyczne do zapoznania z nimi członków WZZK; - wskazanie miejsca, czasu ponownego posiedzenia Zespołu oraz wytyczne w zakresie przygotowania wniosków na kolejne posiedzenie Zespołu (w razie potrzeby).	Wojewoda Warmińsko- Mazurski, Członkowie WZZK
Przekazanie decyzji i ustaleń podjętych na posiedzeniu WZZK do realizacji podmiotom nie uczestniczącym w posiedzeniu.	Dyrektor WBiZK
Zapewnienie ciągłości obiegu informacji o zaistniałych zdarzeniach kryzysowych	WB i ZK, WCZK, PCZK, inne podmioty
Przekazanie informacji o odbyciu posiedzenia WZZK, oraz meldunków doraźnych do MSWiA/RCB wg wytycznych kierownika OZK.	Dyżurny CZK
Zdarzenie kryzysowe obejmuje obszar kilku powiatów lub jego likwidacja jest rozciągnięta w czasie.	
Kolejne posiedzenia WZZK , zgodnie z przyjętym harmonogramem lub w reakcji na nagłą zmianę sytuacji.	Wojewoda Warmińsko- Mazurski
Rozpatrywanie wniosków o udzielenie wsparcia w zakresie reagowania kryzysowego zgłaszane przez samorzady oraz określenie sposobu ich realizacji i wykonawców (w razie potrzeby).	WZZK
Wystąpienie z wnioskiem o wykorzystanie sił i środków wojska w procesie reagowania kryzysowego (w razie potrzeby).	Wojewoda/Dyrektor WBiZK/Szef SzW
Wystąpienie do Prezesa Rady Ministrów z wnioskiem o udzielenie wsparcia w zakresie reagowania kryzysowego lub ogłoszenie stanu klęski żywiołowej/stanu wyjątkowego na obszarze województwa lub jego części (w uzasadnionych sytuacjach).	Wojewoda Warmińsko- Mazurski
Po zakończeniu działania Zespołu ocena przydatności opracowanych procedur oraz określenie zakresu niezbędnych zmian i uzupełnień.	Kierownik OZK

Symbol dokumentu	Rodzaj dokumentu	Standardowa Procedura Operacyjna	Data opracowania	20.08.2010
SPO - 2	Nazwa dokumentu	PROCEDURA WPROWADZENIA OGRANICZEŃ PRAW I WOLNOŚCI OBYWATELSKICH	Podmiot opracowujący	WBiZK

I.CEL PROCEDURY: określenie sposobu wprowadzenia ograniczeń praw i wolności obywatelskich na terenie województwa Warmińsko-Mazurskiego w sytuacjach klęsk żywiołowych i zdarzeń o charakterze nadzwyczajnym.

II.UCZESTNICY PROCEDURY: Wojewoda Warmińsko – Mazurski lub pełnomocnik wojewody, Wydział Bezpieczeństwa i Zarządzania Kryzysowego W-M UW (WB i ZK), Wojewódzkie Centrum Zarządzania Kryzysowego (CZK), Warmińsko – Mazurski Zespół Zarządzania Kryzysowego (WZZK), Rzecznik prasowy wojewody, redaktorzy naczelni dzienników oraz nadawcy programów radiowych i telewizyjnych na obszarze województwa warmińsko-mazurskiego.

III.ZAKRES FUNKCJONOWANIA PROCEDURY:

Uruchomienie procedury: Ogłoszenie w Dzienniku Ustaw Rzeczypospolitej Polskiej rozporządzenia Rady Ministrów w sprawie wprowadzenia na obszarze województwa warmińsko-mazurskiego lub jego części stanu klęski żywiołowej, z uwzględnieniem niezbędnych ograniczeń wolności i praw człowieka i obywatela.

Zakończenie procedury: odwołanie stanu klęski żywiołowej.

PODSTAWY PRAWNE FUNKCJONOWANIA PROCEDURY:

- Ustawa o stanie klęski żywiołowej z dnia 2002-04-18r. (Dz.U.02.62,558, art. 21, 22).
- Zarządzenie Nr 89 Wojewody Warmińsko-Mazurskiego z dnia 26 marca 2008 r. w sprawie powołania Warmińsko-Mazurskiego Zespołu Zarządzania Kryzysowego.

IV.OPIS POSTĘPOWANIA:

PRZEDSIĘWZIĘCIA	WYKONAWCY
Posiedzenie WZZK, ocena sytuacji i skutków rozporządzenia Rady Ministrów.	Wojewoda Warmińsko-Mazurski
Podanie do publicznej wiadomości rozporządzenia Rady Ministrów o wprowadzeniu stanu klęski żywiołowej, w drodze obwieszczenia lub decyzji Wojewody oraz zawartych w nim ograniczeniach wolności i praw człowieka i obywatela.	Wojewoda, Biuro wojewody

Przekazanie treści rozporządzenia Rady Ministrów o wprowadzeniu stanu klęski żywiołowej do redaktorów naczelnych dzienników oraz nadawców programów radiowych i telewizyjnych celem nieodpłatnego podania do publicznej wiadomości.	Rzecznik Prasowy Wojewody
Wprowadzenie niezbędnych ograniczeń wolności i praw człowieka i obywatela w granicach dopuszczonych w rozporządzeniu Rady Ministrów o wprowadzeniu stanu klęski żywiołowej w drodze rozporządzenia lub decyzji Wojewody (W rozporządzeniu (zarządzeniu) tym należy podać: 1) podstawę prawną, 2) określenie zakresu i rodzaju ograniczeń, 3) określenie obowiązanych podmiotów, 4) miejsce, dzień i godzinę osobistego stawiennictwa do realizacji innych ograniczeń, 5) czas trwania ograniczeń, 6) pouczenie o odpowiedzialności karnej lub innych skutkach prawnych naruszenia rozporządzenia lub decyzji. Powyższe polecenia mogą być wydane ustnie, a następnie niezwłocznie potwierdzone na piśmie. Podlegają natychmiastowemu wykonaniu z chwilą ich doręczenia lub ogłoszenia.	Wojewoda, Starostowie, Wójtowie WZZK, PZZK, KWP, WK PSP, kierownicy wojewódzkich straży i inspekcji
Opracowanie rozporządzenia (zarządzenia) oraz doręczenie zainteresowanym, a w przypadku wielu zainteresowanych opublikowanie w drodze obwieszczenia	WBiZK
Przekazanie treści rozporządzenia (zarządzenia) Wojewody do redaktorów naczelnych dzienników oraz nadawców programów radiowych i telewizyjnych, celem nieodpłatnego podania do publicznej wiadomości	Rzecznik Prasowy Wojewody
Rozpatrywanie, w terminie 7 dni, odwołań od decyzji starosty i wójta (prezydenta, burmistrza) w sprawach ograniczeń wolności i praw człowieka i obywatela (w miarę napływu odwołań).	Wojewoda Warmińsko- Mazurski
Po uchyleniu ograniczeń, opracowanie wniosków z funkcjonowania procedury. Określenie zakresu niezbędnych poprawek i uzupełnień. Wskazanie wykonawców i terminu realizacji ww. przedsięwzięć.	WBiZK

Symbol dokumentu	Rodzaj dokumentu	Standardowa Procedura Operacyjna	Data opracowania	20.08.2010
SPO - 3	Nazwa dokumentu	PROCEDURA PODWYŻSZANIA GOTOWOŚCI DZIAŁANIA SZPITALI	Podmiot opracowujący	WBiZK

I.CEL PROCEDURY: określenie postępowania w zakresie podwyższania gotowości szpitali do działania.

II.UCZESTNICY PROCEDURY: Wojewoda Warmińsko – Mazurski, Wydział Bezpieczeństwa i Zarządzania Kryzysowego(WB i ZK), Wojewódzkie Centrum Zarządzania Kryzysowego (CZK), Warmińsko – Mazurski Zespół Zarządzania Kryzysowego (WZZK), Lekarz Koordynator Ratownictwa Medycznego, dyrektorzy Zakładów Opieki Zdrowotnej.

II.ZAKRES FUNKCJONOWANIA PROCEDURY:

Uruchomienie procedury: wystąpienie katastrofy naturalnej lub awarii technicznej w rozumieniu ustawy z dnia 18 kwietnia 2002 r. o stanie klęski żywiołowej.

Zakończenie procedury: przekazanie decyzji Wojewody do właściwych Zakładów Opieki Zdrowotnej.

PODSTAWY PRAWNE FUNKCJONOWANIA PROCEDURY:

- Ustawa z dnia 23 stycznia 2009 r. o wojewodzie i administracji rządowej w województwie (Dz.U.09.31,206);
- Ustawa z dnia 26 kwietnia 2007 o zarządzaniu kryzysowym (Dz.U.07.89,590);
- Ustawa o stanie klęski żywiołowej z dnia 18 kwietnia 2002 r. (Dz.U.02.62,558).
- Ustawa z dnia 8 września 2006 r. r. o Państwowym Ratownictwie Medycznym (Dz. U. 2006 Nr 191, poz.1410).
- Ustawa z dnia 27 sierpnia 2004 r. o świadczeniach opieki zdrowotnej finansowanej ze środków publicznych (tj. z zm. Dz. U. 2008, Nr 164, poz. 1027).

I. OPIS POSTĘPOWANIA:

PRZEDSIĘWZIĘCIA	WYKONAWCY
Uruchomienie działań	
Uzyskanie informacji o zdarzeniu.	Dyżurny WCZK Kierownik OZK
Przekazanie informacji Lekarzowi Koordynatorowi ratownictwa Medycznego o zdarzeniu.	CZK
Informowanie Wojewody Warmińsko – Mazurskiego o zaistniałej sytuacji kryzysowej. Przekazanie Wojewodzie oceny, że skutki	Dyrektor WBiZK, LKRM

zdarzenia mogą spowodować stan nagłego zagrożenia zdrowotnego znacznej liczby osób	
Podjęcie decyzji o zwołaniu doraźnego posiedzenia WZZK (w uzasadnionej sytuacji). Określenie czasu i miejsca posiedzenia, wskazanie osób włączonych doraźnie do pracy w Zespole oraz zakresu informacji i analiz), które powinny być przedstawione podczas posiedzenia Zespołu (w miarę potrzeb).	Wojewoda, Dyrektor WBiZK
Wystąpienie zdarzenia o znamionach klęski żywiołowej lub katastrofy	
Podjęcie decyzji o postawieniu w stan podwyższonej gotowości wybranych zespołów opieki zdrowotnej (finansowanych i nie finansowanych przez NFZ).	Wojewoda (może upoważnić LKRM do wydawania decyzji)
Przygotowanie decyzji administracyjnej Wojewody dla każdego ZOZ. Nadaje się tym decyzjom rygor natychmiastowej wykonalności.	LKRM,
Przekazanie decyzji Wojewody do wybranych Zespołów Opieki Zdrowotnej przez techniczne środki łączności.	WCZK
Zapewnienie obiegu informacji o zaistniałych zdarzeniach kryzysowych i monitorowanie realizacji decyzji Wojewody.	WB i ZK, LKRM, WCZK, PCZK,
Przekazywanie meldunków doraźnych do MSWiA wg wytycznych kierownika CZK.	Dyżurny CZK
Finansowanie: - ZOZ świadczące opiekę zdrowotną finansowaną przez NFZ, - ZOZ nie świadczące opieki zdrowotnej finansowanej przez NFZ.	NFZ (art. 19 ust. 2-6 ustawy z dnia 27 sierpnia 2004 r.)
Zakończenie działań	
Ocena przydatności opracowanych procedur oraz określenie zakresu niezbędnych zmian i uzupełnień. Wskazanie wykonawców i trybu wprowadzenia zmian (w miarę potrzeb).	WBiZK, WOA

Symbol dokumentu	Rodzaj dokumentu	Standardowa Procedura Operacyjna	Data opracowania	24.08.2010
SPO - 4	Nazwa dokumentu	PROCEDURA KOORDYNOWANIA DZIAŁAŃ RATOWNICTWA MEDYCZNEGO PRZEZ LEKARZA KOORDYNATORA	Podmiot opracowujący	Wydział Organizacyjno-Administracyjny W-M UW

I.CEL PROCEDURY: Określenie zasad koordynowania działań jednostek Państwowego Ratownictwa Medycznego (PRM) przez Lekarza Koordynatora Ratownictwa Medycznego (LKRM).

II.UCZESTNICZY PROCEDURY: Lekarz Koordynator Ratownictwa Medycznego, dyrektorzy Zakładów Opieki Zdrowotnej, jednostki Państwowego Ratownictwa Medycznego.

III.ZAKRES FUNKCJONOWANIA PROCEDURY:

Uruchomienie procedury: zaistnienie zdarzenia wymagającego koordynacji działań jednostek PRM.

Zakończenie procedury: przyjęcie wszystkich rannych do placówek szpitalnych.

PODSTAWY PRAWNE FUNKCJONOWANIA PROCEDURY:

- Ustawa z dnia 26 kwietnia 2007 o zarządzaniu kryzysowym (Dz.U.2007 Nr 89, poz.590);
- Ustawa z dnia 8 września 2006 r. r. o Państwowym Ratownictwie Medycznym (Dz. U. 2006 Nr 191, poz.1410);
- Rozporządzenie Ministra Zdrowia z dnia 24 lutego 2009 r. w sprawie szczegółowego zakresu uprawnień i obowiązków lekarza koordynatora ratownictwa medycznego (Dz. U. 09.39.322).

IV.OPIS POSTĘPOWANIA:

PRZEDSIĘWZIĘCIA	WYKONAWCY
Uruchomienie działań	
Przyjęcie informacji od dyżurnego WCZK (dysponentów zespołów ratownictwa medycznego; PSP, Policji, przedstawicieli innych służb i inspekcji) o powstaniu zagrożenia.	LKRM
Informowanie Wojewody Warmińsko – Mazurskiego o zaistniałej sytuacji kryzysowej. Przekazanie Wojewodzie oceny, że skutki zdarzenia mogą spowodować stan nagłego zagrożenia zdrowotnego znacznej liczby osób	Dyrektor WBiZK, LKRM
Powstanie zagrożenia, w następstwie którego wiele osób może potrzebować pomocy medycznej.	
1. Ocena sytuacji pod kątem możliwej liczby poszkodowanych,	LKRM

<p>rodzaju obrażeń itp.</p> <ol style="list-style-type: none"> 2. Zebranie informacji od jednostek szpitalnych o aktualnych możliwościach przyjęcia osób rannych i poszkodowanych. 3. Powiadomienie i uzgodnienie współdziałania z dyspozytorami medycznymi, w rejonie których powstało zagrożenie i sąsiednimi, którzy będą mogli wziąć udział w akcji ratunkowej. 4. W przypadku konieczności podwyższenia gotowości działania szpitali – postępowanie wg procedury <i>PRK-14</i>. 6. Opracowanie meldunku do Wojewody o zagrożeniu, podjętych działaniach i trudnościach w ich realizacji. 	
Powstanie zdarzenia, w wyniku którego zostało wiele osób rannych	
<ol style="list-style-type: none"> 1. Przyjęcie informacji od dyżurnego WCZK lub dyspozytora medycznego o powstaniu zdarzenia, w wyniku którego zostało wiele osób rannych. 2. Ocena sytuacji pod kątem możliwej liczby poszkodowanych, rodzaju obrażeń itp. 3. Zebranie informacji od dyspozytora medycznego, w rejonie którego powstało zdarzenie, o jego możliwościach i potrzebach w celu obsługi wszystkich rannych. 4. W przypadku potrzeby wyznacza dyspozytorów i jednostki PRM, z poza obszaru objętego zdarzeniem, do udziału w akcji ratunkowej. 5. Koordynuje działania dyspozytorów medycznych oraz udziela im niezbędnych informacji i merytorycznej pomocy. 6. W przypadku długotrwałej akcji ratunkowej i powstania potrzeby podwyższenia gotowości szpitali – postępuje wg procedury <i>PRK-14</i>. 7. Zbieranie informacji od dyspozytorów medycznych i SOR o liczbie skierowanych rannych do poszczególnych szpitali oraz ich danych osobowych oraz przekazywanie tych danych do punktu informacyjnego WCZK. <p>Opracowanie meldunku do Wojewody o zagrożeniu, podjętych działaniach i trudnościach w ich realizacji.</p>	LKRM
Zakończenie działań	
<p>Ocena przydatności opracowanych procedur oraz określenie zakresu niezbędnych zmian i uzupełnień. Wskazanie wykonawców i trybu wprowadzenia zmian (w miarę potrzeb).</p>	WOA, WBiZK

Symbol dokumentu	Rodzaj dokumentu	Standardowa Procedura Operacyjna	Data opracowania	20.08.2010
SPO - 5	Nazwa dokumentu	PROCEDURA WPROWADZENIA STANU KLĘSKI ŻYWIOŁOWEJ NA OBSZARZE WOJEWÓDZTWA WARMIŃSKO-MAZURSKIEGO	Podmiot opracowujący	WBiZK W-M UW

I. CEL PROCEDURY: określenie postępowania w sytuacji konieczności wystąpienia z wnioskiem do Rady Ministrów o wprowadzenie rozporządzeniem stanu klęski żywiołowej lub po wprowadzeniu takiego stanu na obszarze obejmującym terytorium województwa warmińsko-mazurskiego.

II. UCZESTNICY PROCEDURY: Wojewoda Warmińsko – Mazurski, Wydział Bezpieczeństwa i Zarządzania Kryzysowego (WB i ZK), Wojewódzkie Centrum Zarządzania Kryzysowego (WCZK), Warmińsko – Mazurski Zespół Zarządzania Kryzysowego (WZZK), kierownicy wojewódzkich straży i inspekcji (wg właściwości).

III. ZAKRES FUNKCJONOWANIA PROCEDURY:

Uruchomienie procedury: decyzja Wojewody o zwołaniu posiedzenia WZZK podjęta w celu analizy zasadności wniosku o wprowadzenie stanu klęski żywiołowej

Zakończenie procedury: odwołanie stanu klęski żywiołowej.

PODSTAWY PRAWNE PROCEDURY FUNKCJONOWANIA:

- Ustawa z dnia 23 stycznia 2009 r. o wojewodzie i administracji rządowej w województwie (Dz.U.2009, Nr 31,poz. 206);
- Ustawa z dnia 26 kwietnia 2007 o zarządzaniu kryzysowym (Dz.U.2007, Nr 89,poz. 590);
- Ustawa o stanie klęski żywiołowej z dnia 18 kwietnia 2002 r. (Dz.U.2002, Nr 62,poz. 558).
- Ustawa z dnia 5 grudnia 2008 r. o zapobieganiu o ochronie zdrowia zwierząt oraz zwalczaniu chorób zakaźnych u zwierząt (Dz. U. z 2008r., Nr 234, poz. 1570),
- Ustawa z dnia 11 marca 2004 r. o zapobieganiu oraz zwalczaniu chorób zakaźnych u ludzi (Dz. U. z 2008r., Nr 213, poz. 1342),
- Ustawa z dnia 18 lipca 2001 r. Prawo wodne (Dz. U. z 2001r., Nr 115, poz. 1229),
- Ustawa z dnia 29 listopada 2000 r. Prawo atomowe (Dz. U. z 2004r., Nr 161, poz.1689),
- Rozporządzenie Rady Ministrów z dnia 20 lutego 2003 r. w sprawie szczegółowych zasad udziału pododdziałów i oddziałów Sił Zbrojnych RP w zapobieganiu skutkom klęski żywiołowej lub ich usuwaniu (Dz. U. z 2003r., Nr 41, poz. 347),

- Zarządzenie Nr 89 Wojewody Warmińsko-Mazurskiego z dnia 26 marca 2008 r. w sprawie powołania Warmińsko-Mazurskiego Zespołu Zarządzania Kryzysowego.

IV.OPIS POSTĘPOWANIA:

PRZEDSIĘWZIĘCIA	WYKONAWCY
Uruchomienie działań	
Przekazanie informacji o zdarzeniu kryzysowym do WCZK. Informacja o podjętych działaniach przez element reagowania kryzysowego, który pierwszy otrzymał informację o zdarzeniu.	Informację przyjmuje dyżurny WCZK
Systematyczne informowanie Dyrektora WBiZK o zaistniałym zdarzeniu kryzysowym i jego przebiegu. Bieżące analizowanie przebiegu zdarzenia i kierunku jego rozwoju.	Kierownik Oddziału Zarządzania Kryzysowego
Informowanie Wojewody Warmińsko – Mazurskiego o powstaniu, przebiegu i prognozach dot.zaistniałej sytuacji kryzysowej.	Dyrektor WBiZK
Ocena skutków i możliwości reagowania kryzysowego w zaistniałej sytuacji, obejmująca: <ol style="list-style-type: none"> 1. Rozmiar zagrożenia, 2. Dotychczasowa skuteczność i efektywność działań, 3. Posiadane możliwości materiałowe oraz stan zasobów, 4. Potrzeby wsparcia w zakresie sił i środków. 	WB i ZK
Podjęcie decyzji o zwołaniu doraźnego posiedzenia WZZK (w uzasadnionej sytuacji). Określenie czasu i miejsca posiedzenia, wskazanie osób włączonych doraźnie do pracy w Zespole oraz zakresu informacji i analiz, które powinny być przygotowane i przedstawione podczas posiedzenia Zespołu.	Wojewoda Warmińsko-Mazurski
Przekazanie informacji o posiedzeniu WZZK członkom Zespołu, protokolantowi oraz osobom włączonym doraźnie do pracy Zespołu.	WBiZK, WCZK
Zapewnienie ciągłego obiegu informacji o zaistniałych zdarzeniach. Aktualizacja prognozowania przebiegu zdarzenia.	WB i ZK, WCZK, PCZK,
Określenie i przygotowanie logistycznego i informatycznego zabezpieczenia posiedzenia WZZK.	Dyrektor WBiZK
Posiedzenie WZZK: <ol style="list-style-type: none"> 1. Analiza aktualnego stanu sytuacji kryzysowej; 2. Określenie zakresu przedsięwzięć w ramach reagowania kryzysowego oraz wykonawców tych przedsięwzięć. 3. Aktualizacja zasad współdziałania sił biorących udział w reagowaniu (w razie potrzeby); 4. Wytyczne w zakresie monitorowania sytuacji kryzysowej; 5. Analiza potrzeb pod kątem rozwiązań zawartych w ustawie o stanie klęski żywiołowej; 6. Określenie zakresu udziału Sił Zbrojnych RP w wykonywaniu zadań związanych z zapobieganiem skutkom zdarzenia lub jego usunięcia (art. 18 ustawy); 	Wojewoda Warmińsko-Mazurski, Członkowie WZZK, Wydział Prawny, WB i ZK W-M UW

<p>7. Wytyczne w zakresie organizacji współdziałania ze środkami masowego przekazu w zakresie trybu i sposobu informowania o sytuacji kryzysowej;</p> <p>8. Wytyczne w zakresie przygotowania wniosku do Rady Ministrów o wprowadzenie stanu klęski żywiołowej na obszarze całego lub części województwa warmińsko-mazurskiego.</p> <p>9. Analiza konieczności wprowadzenia świadczeń osobistych i rzeczowych (zakresu, określenie podmiotów i zwolnień)</p>	
Przygotowanie wniosku o wprowadzenie stanu klęski żywiołowej.	Dyrektor WBiZK
Zapewnienie ciągłości obiegu informacji o zaistniałych zdarzeniach kryzysowych.	WB i ZK, WCZK, PCZK, inne podmioty
Przekazanie informacji o odbyciu posiedzenia WZZK. Przekazanie wniosku Wojewody Warmińsko-Mazurskiego o wprowadzenie stanu klęski żywiołowej na obszarze województwa warmińsko-mazurskiego.	Dyrektor WBiZK
Wprowadzenie rozporządzeniem Rady Ministrów stanu klęski żywiołowej na obszarze województwa warmińsko-mazurskiego .	
<p>Kolejne posiedzenia WZZK , zgodnie z przyjętym harmonogramem lub w reakcji na nagłą zmianę sytuacji, obejmujące:</p> <ol style="list-style-type: none"> 1. Sposób wprowadzenia niezbędnych ograniczeń praw i wolności człowieka i obywatela, 2. Sposób realizacji wprowadzonych ograniczeń w transporcie, 3. Sposób wprowadzenia ograniczeń w wykonywaniu usług pocztowych, 4. Sposób wprowadzenia ograniczeń korzystania z wód oraz zmiany sposobu gospodarki wodnej, 5. Sposób wprowadzenia ograniczeń wynikających z zagrożenia epidemicznego lub epizootycznego, 6. Sposób realizacji ograniczeń wynikających z zagrożenia radiacyjnego. 	Wojewoda Warmińsko-Mazurski
<p>Wprowadzenie niezbędnych ograniczeń wolności i praw człowieka i obywatela w granicach dopuszczonych w rozporządzeniu Rady Ministrów o wprowadzeniu stanu klęski żywiołowej w drodze rozporządzenia (zarządzenia) Wojewody. W rozporządzeniu (zarządzeniu) tym należy podać:</p> <ol style="list-style-type: none"> 1. Podstawę prawną, 2. Określenie zakresu i rodzaju ograniczeń, 3. Określenie obowiązanych podmiotów, 4. Miejsce, dzień i godzinę osobistego stawiennictwa do realizacji innych ograniczeń, 5. Czas trwania ograniczeń, 6. Pouczenie o odpowiedzialności karnej lub innych skutkach prawnych naruszenia rozporządzenia lub decyzji. <p>Powyższe polecenia mogą być wydane ustnie, a następnie niezwłocznie potwierdzone na piśmie</p>	Wojewoda Warmińsko-Mazurski, Wydział Prawny W-M UW
Przekazanie treści rozporządzenia (zarządzenia) Wojewody do	Wojewoda

redaktorów naczelnych dzienników oraz nadawców programów radiowych i telewizyjnych, celem nieodpłatnego podania do publicznej wiadomości	Warmińsko-Mazurski
Rozpatrywanie wniosków o udzielenie wsparcia w zakresie reagowania kryzysowego zgłaszane przez samorządy oraz określenie sposobu ich realizacji i wykonawców (w razie potrzeby). Rozpatrywanie, w terminie 7 dni, odwołań od decyzji starosty i wójta (prezydenta, burmistrza) w sprawach ograniczeń wolności i praw człowieka i obywatela.	Wojewoda Warmińsko-Mazurski WZZK
Przekazanie do Ministra Spraw Wewnętrznych i Administracji, w ciągu 3 dni, wniesionych odwołań od rozporządzenia lub decyzji Wojewody	Wojewoda Warmińsko-Mazurski, Wydział Prawny
Wystąpienie z wnioskiem o wykorzystanie sił i środków wojska w procesie reagowania kryzysowego (w razie potrzeby).	Wojewoda/Dyrektor WBiZK/Szef WSzW
Wystąpienie do Prezesa Rady Ministrów z wnioskiem o udzielenie wsparcia w zakresie reagowania kryzysowego lub ogłoszenie stanu klęski żywiołowej na obszarze województwa lub jego części/stanu wyjątkowego (uzasadnionych sytuacjach).	Wojewoda Warmińsko-Mazurski
Kierowanie działaniami wszystkich podmiotów (organów i jednostek organizacyjnych – art. 11 ustawy) w celu zapobieżenia skutkom klęsk żywiołowych oraz ich usunięcia.	Wojewoda Warmińsko-Mazurski
Analiza funkcjonowania starostów w zakresie działań prowadzonych na obszarze powiatu w celu zapobiegania skutkom klęsk żywiołowych. Zawiesza uprawnienia starosty (określone w art. 10, ust. 2 i 3) i wyznacza pełnomocnika do kierowania działaniami (w uzasadnionych sytuacjach).	Wojewoda Warmińsko-Mazurski
Realizacja współdziałania i bieżącej wymiany informacji w zakresie przeciwdziałania klęskom żywiołowym z wojewodami sąsiadującymi województw.	WB i ZK W-M UW
Współpraca oraz koordynowanie działań organizacji społecznych, charytatywnych, fundacji i innych podmiotów w sferze zapobiegania skutkom klęski żywiołowej (koordynowanie - na wniosek lub za zgodą tych podmiotów).	Wojewoda Warmińsko-Mazurski, WB i ZK
Zakończenie działań	
Ocena przydatności opracowanych procedur oraz określenie zakresu niezbędnych zmian i uzupełnień w dokumentacji planistycznej. Wskazanie wykonawców i trybu wprowadzenia zmian (w miarę potrzeb).	WBiZK, WOA

Symbol dokumentu	Rodzaj dokumentu	Standardowa Procedura Operacyjna	Data opracowania	20.08.2010
SPO - 6	Nazwa dokumentu	PROCEDURA WPROWADZENIA STANU WYJĄTKOWEGO NA OBSZARZE WOJEWÓDZTWA WARMIŃSKO-MAZURSKIEGO	Podmiot opracowujący	WBiZK W-M UW

I. CEL PROCEDURY: określenie postępowania po wprowadzeniu Rozporządzenia Prezydenta Rzeczypospolitej Polskiej o wprowadzeniu stanu wyjątkowego .

II.UCZESTNICZY PROCEDURY: Wojewoda Warmińsko – Mazurski, Wydział Bezpieczeństwa i Zarządzania Kryzysowego(WB i ZK), Wojewódzkie Centrum Zarządzania Kryzysowego (WCZK), Warmińsko – Mazurski Zespół Zarządzania Kryzysowego (WZZK), kierownicy wojewódzkich straży i inspekcji (wg właściwości), organy właściwe w sprawach odosobnienia..

III. ZAKRES FUNKCJONOWANIA PROCEDURY:

Uruchomienie procedury: decyzja Wojewody o zwołaniu posiedzenia WZZK podjęta w celu wprowadzenia stanu wyjątkowego

Zakończenie procedury: odwołanie stanu wyjątkowego.

PODSTAWY PRAWNE PROCEDURY FUNKCJONOWANIA:

- Ustawa z dnia 23 stycznia 2009 r. o wojewodzie i administracji rządowej w województwie (Dz.U.2009, Nr 31,poz. 206),
- Ustawa z dnia 21 czerwca 2002 r. o stanie wyjątkowym (Dz.U. z 2002 r., Nr 113, poz. 985),
- Ustawa z dnia 6 kwietnia 1990 r. o Policji (Dz.U. z 1990, Nr 30,poz. 179 z późn. zm),
- Rozporządzenie Rady Ministrów z dnia 19 lipca 2005 r. w sprawie szczególnych sposobów i warunków użycia oddziałów i pododdziałów Policji i Sił Zbrojnych RP w razie zagrożenia bezpieczeństwa publicznego lub zakłócenia porządku publicznego (Dz. U. z 2005 r., Nr 135, poz. 1134),
- Rozporządzenie Rady Ministrów z dnia 6 maja 2003 r. w sprawie szczegółowych zasad użycia oddziałów i pododdziałów SZ RP w czasie stanu wyjątkowego (Dz. U. z 2003r., Nr 39, poz. 821),
- Zarządzenie Nr 89 Wojewody Warmińsko-Mazurskiego z dnia 26 marca 2008 r. w sprawie powołania Warmińsko-Mazurskiego Zespołu Zarządzania Kryzysowego.

IV.OPIS POSTĘPOWANIA:

PRZEDSIĘWZIĘCIA	WYKONAWCY
Uruchomienie działań	
<p>Opublikowanie Rozporządzenia Prezydenta RP o wprowadzeniu stanu wyjątkowego, określające:</p> <ol style="list-style-type: none"> 1. Wprowadzenie stanu wyjątkowego na czas oznaczony, nie dłuższy niż 90 dni. 2. Przyczyny wprowadzenia stanu wyjątkowego oraz czas trwania. 3. Obszar na którym stan wojenny jest wprowadzony. 4. Rodzaje wprowadzonych ograniczeń wolności oraz praw człowieka i obywatela. 5. Możliwości użycia oddziałów i pododdziałów sił Zbrojnych i Policji. <p>Opublikowanie Rozporządzenia Rady Ministrów, określającego:</p> <ol style="list-style-type: none"> 1. Szczegółowy tryb, sposoby i zakres wprowadzenia ograniczeń wolności i praw człowieka i obywatela. 2. Szczegółowe zasady użycia oddziałów i pododdziałów Sił Zbrojnych oraz możliwości użycia uzbrojonych oddziałów i pododdziałów Policji. 	
Wprowadzenie rozporządzeniem Rady Ministrów stanu klęski żywiołowej na obszarze województwa warmińsko-mazurskiego .	
<p>Posiedzenie WZZK:</p> <ol style="list-style-type: none"> 1. Analiza opublikowanych Rozporządzeń dot. stanu wyjątkowego. 2. Zadania w zakresie przygotowania obwieszczenia Rozporządzenia Prezydenta Rzeczypospolitej Polskiej o wprowadzeniu stanu wyjątkowego oraz innych aktów prawnych dotyczących tego stanu. 3. Określenie zakresu działań przywracających konstytucyjny ustrój państwa, bezpieczeństwo obywateli lub porządek publiczny a w szczególności koordynację i kontrolę funkcjonowania administracji. 	<p>Wojewoda Warmińsko- Mazurski, Członkowie WZZK, Wydział Prawny, WB i ZK W-M UW</p>
<p>Podanie do publicznej wiadomości w drodze obwieszczenia Rozporządzenia Prezydenta Rzeczypospolitej Polskiej o wprowadzeniu stanu wyjątkowego – przez rozplakatowanie w miejscach publicznych.</p>	<p>Wydział Prawny, Rzecznik Wojewody</p>
<p>Wprowadzenie niezbędnych ograniczeń wolności i praw człowieka i obywatela w granicach dopuszczonych w rozporządzeniu Rady Ministrów o wprowadzeniu stanu wyjątkowego w drodze rozporządzenia (zarządzenia) Wojewody. W rozporządzeniu (zarządzeniu) tym należy podać:</p> <ol style="list-style-type: none"> 1. Podstawę prawną, 2. Określenie zakresu i rodzaju ograniczeń, 3. Określenie obowiązanych podmiotów, <p>miejsce, dzień i godzinę osobistego stawiennictwa do realizacji innych ograniczeń.</p>	<p>Wojewoda Warmińsko- Mazurski, Wydział Prawny W-M UW</p>

<p>4. Czas trwania ograniczeń, 5. Pouczenie o odpowiedzialności karnej lub innych skutkach prawnych naruszenia rozporządzenia lub decyzji.</p> <p>Stosowanie dodatkowych ograniczeń dotyczących:</p> <ul style="list-style-type: none"> a) Ograniczenie dostępu do towarów konsumpcyjnych, poprzez całkowitą lub częściową reglamentację zaopatrzenia ludności (art. 21, pkt 1 ustawy). b) Ograniczenie wolności działalności gospodarczej (art.21, pkt 2 ustawy), c) Ograniczenie transportu na obszarze województwa (art.21, pkt 5 ustawy). 	
<p>Przekazanie treści rozporządzenia (zarządzenia) Wojewody do redaktorów naczelnych dzienników oraz nadawców programów radiowych i telewizyjnych, celem nieodpłatnego podania do publicznej wiadomości</p>	<p>Wojewoda Warmińsko- Mazurski</p>
<p>Opracowanie Rozporządzenia Wojewody (pełni funkcję organów cenzury i kontroli), w którym stosownie do sytuacji należy uwzględnić:</p> <ul style="list-style-type: none"> a) cenzurę prewencyjną środków społecznego przekazu obejmującą materiały prasowe w rozumieniu ustawy z dnia 26 stycznia 1984 Prawo prasowe ze zm., b) kontrolę zawartości przesyłek, listów, paczek i przekazów przekazywanych w ramach usług pocztowych lub kurierskich, c) kontrole korespondencji telekomunikacyjnej i rozmów telefonicznych lub sygnałów przesyłanych w sieciach telekomunikacyjnych, d) emisję sygnałów uniemożliwiających nadawanie lub odbiór przekazów radiowych i telewizyjnych, e) organy administracji publicznej, którym Wojewoda powierza wykonywanie czynności technicznych, niezbędnych do prowadzenia cenzury lub kontroli, f) ograniczenie działalności edukacyjnej poprzez okresowe zawieszenie zajęć dydaktycznych w szkołach (z wyłączeniami art.22, pkt 3 ustawy). 	<p>Wojewoda Warmińsko- Mazurski, PP Poczta Polska, UKE Oddział w Olsztynie</p>
<p>Wszczęcie na wniosek właściwych organów prokuratury, Policji, ABW lub Służby Kontrwywiadu Wojskowego postępowania w sprawach odosobnienia (art.17).</p>	<p>Wojewoda Warmińsko- Mazurski</p>
<p>Wydawanie decyzji o odosobnieniu osób (zgodnie z dyspozycją art.17 ust. 3 ustawy).</p>	<p>Wojewoda Warmińsko- Mazurski</p>
<p>Wykorzystanie sił i środków wojska i uzbrojonych formacji Policji w procesie reagowania kryzysowego (w razie potrzeby).</p>	<p>Wojewoda, Komendant Wojewódzki Policji, Szef WSzW</p>
<p>Analiza skuteczności funkcjonowania organów gmin, powiatów i samorządu województwa w realizacji zadań wynikających z wprowadzenia stanu wyjątkowego. W uzasadnionych przypadkach wnioskowanie do Prezesa RM o zawieszenie tych organów i</p>	<p>Wojewoda Warmińsko- Mazurski</p>

ustanowienie w miejsce tych organów zarządu komisarycznego sprawowanego przez komisarza rządowego.	
Zakończenie działań	
Ocena przydatności opracowanych procedur oraz określenie zakresu niezbędnych zmian i uzupełnień. Wskazanie wykonawców i trybu wprowadzenia zmian (w miarę potrzeb).	WBiZK, WOA

UWAGI:

1. Decyzje wydane przez organy władzy publicznej na podstawie ustawy o stanie wyjątkowym lub przepisów wykonawczych podlegają natychmiastowemu wykonaniu.
2. Jeżeli stan wyjątkowy został wprowadzony na obszarze jednego województwa lub jego części kompetencję Rady Ministrów przejmuje właściwy wojewoda.
3. Cenzura prewencyjna nie obejmuje należących do kościoła i innych związków wyznaniowych środków społecznego przekazu, służących wypełnianiu funkcji religijnych.

Symbol dokumentu	Rodzaj dokumentu	Standardowa Procedura Operacyjna	Data opracowania	20.08.2010
SPO - 7	Nazwa dokumentu	PROCEDURA ORGANIZACJI PROCESU KOMUNIKACJI SPOŁECZNEJ W SYTUACJI KRYZYSOWEJ OBSZARZE WOJEWÓDZTWA WARMIŃSKO-MAZURSKIEGO	Podmiot opracowujący	WBiZK W-M UW

I. CEL PROCEDURY: określenie organizacji oraz działania procesu komunikacji społecznej w sytuacjach kryzysowych.

II. UCZESTNICY PROCEDURY: Rzecznik prasowy wojewody warmińsko-mazurskiego, Oddział Komunikacji Społecznej Biura Wojewody, rzecznicy prasowi służb wiodących i współdziałających w ramach działań ratowniczych.

III. ZAKRES FUNKCJONOWANIA PROCEDURY:

Uruchomienie procedury: powstanie sytuacji kryzysowej lub zagrożenie jej powstaniem wymagające wprowadzenia zmian w sposobie prowadzenia komunikacji społecznej.

Zakończenie procedury: zakończenie informowania społeczeństwa o fazie likwidacji skutków zdarzenia kryzysowego..

PODSTAWY PRAWNE PROCEDURY FUNKCJONOWANIA:

- Ustawa z dnia 23 stycznia 2009 r. o wojewodzie i administracji rządowej w województwie (Dz.U.2009, Nr 31,poz. 206),
- Ustawa z dnia 26 kwietnia 2007 r. o zarządzaniu kryzysowym (Dz. U. 2007, Nr 89, poz. 590 z późn. zm.)
- Ustawa z dnia 26 stycznia 1984 r. Prawo prasowe (Dz. U. 1984, Nr 5, poz. 24 z późn. zm.)
- Ustawa z dnia 6 września 2001 r. o dostępie do informacji publicznej (Dz. U. 2001, Nr 112, poz. 1198)
- Rozporządzenie Rady Ministrów z dnia 8 stycznia 2002 r. w sprawie organizacji zadań rzeczników prasowych w urzędach organów administracji rządowej (Dz. U. 2002, Nr 4, poz. 36).
- Zarządzenie Nr 89 Wojewody Warmińsko-Mazurskiego z dnia 26 marca 2008 r. w sprawie powołania Warmińsko-Mazurskiego Zespołu Zarządzania Kryzysowego.

IV.OPIS POSTĘPOWANIA:

PRZEDSIĘWZIĘCIA	WYKONAWCY
Przygotowanie działań	
<p>Przygotowanie koncepcji komunikacji ze społeczeństwem w sytuacjach kryzysowych:</p> <ol style="list-style-type: none"> 1. wytypowanie osób do współpracy z wydziałów W-M UW. 2. uzgodnienie zasad współdziałania z rzecznikami prasowymi poszczególnych wojewódzkich służb i inspekcji. 3. przygotowanie bazy ekspertów wewnętrznych i zewnętrznych do komentowania sytuacji kryzysowych. 4. okresowe uzgodnienia z przedstawicielami mediów lokalnych. 5. utrzymywanie w ciągłej aktualności bazy teleadresowej niezbędnej do wykorzystania w potencjalnej sytuacji kryzysowej. 6. bieżąca działalność edukacyjno – informacyjna. 	<p>Rzecznik prasowy wojewody warmińsko-mazurskiego, Oddział Komunikacji Społecznej W-M UW.</p>
Zapoczątkowanie działań (wystąpienie symptomów sytuacji kryzysowej)	
<p>W przypadku uzyskania informacji o możliwości wystąpienia sytuacji kryzysowej lub informacji o jej wystąpieniu, od organów monitorujących zagrożenia, nawiązanie wstępnego kontaktu z rzecznikiem służby/instytucji wiodącej w przewidywanej sytuacji kryzysowej. Dokonanie niezbędnych uzgodnień.</p>	<p>Rzecznik prasowy wojewody warmińsko-mazurskiego</p>
Zapewnienie komunikacji społecznej w trakcie sytuacji kryzysowej	
<p>Powołanie nieetatowego zespołu komunikacji społecznej stosownego do rodzaju sytuacji kryzysowej oraz przewidywanego zakresu działań.</p>	<p>Rzecznik prasowy wojewody warmińsko-mazurskiego</p>
<p>Realizacja przygotowanej koncepcji komunikacji społecznej. Wprowadzanie niezbędnych poprawek modyfikacji do przygotowanej koncepcji komunikacji społecznej wynikłych z rozwoju sytuacji kryzysowej.</p>	<p>Oddział Komunikacji Społecznej W-M UW, rzecznicy prasowi służb i inspekcji</p>
<p>Koordinowanie działania systemu komunikacji społecznej adekwatnego do rodzaju sytuacji kryzysowej. Bieżące wprowadzanie niezbędnych zmian i modyfikacji do systemu komunikacji społecznej. Bieżące organizowanie współdziałania z rzecznikami organów samorządowych.</p>	<p>Rzecznik prasowy wojewody warmińsko-mazurskiego</p>
<p>Ustalenie zasad, form komunikowania oraz częstotliwości kontaktów z mediami (komunikatów).</p>	<p>Rzecznik prasowy wojewody warmińsko-mazurskiego</p>
<p>Zorganizowanie punktu informacyjnego o osobach poszkodowanych (w miarę potrzeb).</p>	<p>KDR/DO, Rzecznik prasowy wojewody warmińsko-mazurskiego (zależnie od skali)</p>

	zdarzenia)
Wyznaczenie osób do kontaktu z mediami oraz uzgodnienie rejonów relacjonowania przebiegu sytuacji kryzysowej z Kierującym Działaniami Ratowniczymi/Dowódcą akcji-operacji.	KDR/DO na miejscu zdarzenia
Informowanie społeczeństwa o przebiegu sytuacji kryzysowej, konieczności określonego postępowania w danej sytuacji, rozmiarze, warunkach i miejscach udzielania pomocy poszkodowanym.	Rzecznik prasowy wojewody warmińsko-mazurskiego, rzecznicy prasowi służb i inspekcji
Organizowanie kontaktów z mediami członków Wojewódzkiego Zespołu Zarządzania Kryzysowego	Rzecznik prasowy wojewody warmińsko-mazurskiego
Działania po zakończeniu aktywnej fazy reagowania kryzysowego	
Regularne informowanie społeczeństwa o usuwaniu skutków sytuacji kryzysowej oraz możliwości otrzymania pomocy ze strony organów administracji rządowej.	Oddział Komunikacji Społecznej W-M UW. Rzecznicy prasowi służb wojewódzkich i samorządów
Analiza działań z zakresu komunikacji społecznej na potrzeby doskonalenia funkcjonowania systemu w przyszłych działaniach kryzysowych.	Rzecznik prasowy wojewody warmińsko-mazurskiego
Ocena i zakończenie działań	
Ocena przydatności opracowanych procedur oraz określenie zakresu niezbędnych zmian i uzupełnień. Wskazanie wykonawców i trybu wprowadzenia zmian (w miarę potrzeb).	WBiZK, Rzecznik prasowy wojewody warmińsko-mazurskiego

Symbol dokumentu	Rodzaj dokumentu	Standardowa Procedura Operacyjna	Data opracowania	20.08.2010
SPO - 8	Nazwa dokumentu	PROCEDURA DZIAŁANIA WOJEWÓDZKIEGO CENTRUM ZARZĄDZANIA KRYZYSOWEGO	Podmiot opracowujący	WBiZK W-M UW

I. CEL PROCEDURY: określenie zakresu, trybu i harmonogramu działania Wojewódzkiego Centrum Zarządzania Kryzysowego.

II. UCZESTNICY PROCEDURY: Wojewoda Warmińsko–Mazurski, Wydział Bezpieczeństwa i Zarządzania Kryzysowego (WBiZK), Wojewódzkie Centrum Zarządzania Kryzysowego (WCZK), Warmińsko – Mazurski Zespół Zarządzania Kryzysowego (WZZK).

III. ZAKRES FUNKCJONOWANIA PROCEDURY:

Uruchomienie procedury: procedura funkcjonująca w trybie ciągłym.

Zakończenie procedury: procedura funkcjonująca w trybie ciągłym.

PODSTAWY PRAWNE PROCEDURY FUNKCJONOWANIA:

- Ustawa z dnia 23 stycznia 2009 r. o wojewodzie i administracji rządowej w województwie (Dz.U.2009, Nr 31, poz. 206);
- Ustawa z dnia 26 kwietnia 2007 o zarządzaniu kryzysowym (Dz.U.2007, Nr 89, poz. 590);
- Ustawa o stanie klęski żywiołowej z dnia 18 kwietnia 2002 r. (Dz.U.2002, Nr 62, poz. 558).
- Zarządzenie Nr 89 Wojewody Warmińsko-Mazurskiego z dnia 26 marca 2008 r. w sprawie powołania Warmińsko-Mazurskiego Zespołu Zarządzania Kryzysowego.
- Zarządzenie Nr 431 Wojewody Warmińsko-Mazurskiego z dnia 8 grudnia 2010 r. w sprawie zasad i trybu informowania Wojewody warmińsko-Mazurskiego o zdarzeniach kryzysowych występujących na terenie województwa warmińsko-mazurskiego.

IV.OPIS POSTĘPOWANIA:

PRZEDSIĘWZIĘCIA	WYKONAWCY
Zakres czynności stałych realizowanych przez WCZK	
Przyjmowanie, analizowanie i dystrybucja (zgodnie z właściwością terytorialną) wpływających komunikatów i ostrzeżeń.	Na bieżąco
Śledzenie kanałów informacyjnych (Polskiego Radia Olsztyn, TVN 24). Dokonywanie nagrań programów informacyjnych PR Olsztyn (zgodnie z harmonogramem zawartym w Instrukcji Działania Dyżurnego WCZK)	Na bieżąco. Nagrania 8.00-9.00, 16.00-18.00
Prowadzenie ciągłego nasłuchu w Sieci Radiotelefonicznej Wojewody Warmińsko-Mazurskiego.	W systemie ciągłym
Sprawdzenie funkcjonowania łączności radiowej ze starostwami (zgodnie z harmonogramem okresowym).	8.00-8.30
Nawiązanie kontaktu z lekarzem koordynatorem ratownictwa medycznego (w ramach przejmowania i zdawania dyżuru przez lekarzy koordynatorów).	Codziennie w godzinach 8.30, 20.30
Obsługa Infolinii dla bezdomnych (przyjmowanie zgłoszeń i udzielanie informacji). Dokumentowanie podjętych działań oraz ich efektów w Rejestrze udzielonej pomocy osobom bezdomnym z pomocą infolinii.	Okresowo – w czasie działania infolinii
Przyjmowanie informacji o zdarzeniach, weryfikacja zdarzeń, zbieranie uzupełniających informacji na temat zdarzeń, prognozy ich rozwoju oraz stanu zaangażowanych sił i środków w ramach reagowania i likwidacji skutków zdarzeń.. Sprawdzanie informacji przekazywanych przez środki masowego przekazu dotyczących zdarzeń o charakterze kryzysowym. (Instytucje, służby, straże i inspekcje wraz z kontaktami służącymi do pozyskiwania i wymiany informacji o zdarzeniach zawarte są w Wojewódzkim Planie Zarządzania Kryzysowego oraz Instrukcji Działania Dyżurnego WCZK).	Systematycznie, po otrzymaniu informacji o zaistnieniu zdarzenia.
Utrzymywanie łączności ze służbami dyżurnymi służb, straży wojewódzkich.	W systemie ciągłym
Przyjmowanie informacji okresowych od służb dyżurnych: <ol style="list-style-type: none"> 1. KWP Olsztyn 2. WSKR Olsztyn 3. CZK UM Olsztyn 4. WSzW Olsztyn 5. W-M OSG Kętrzyn 6. CZK Elbląg 7. okresowo od innych podmiotów na podstawie decyzji Kierownika OZK 	W cyklu codziennym w godz. 18.30-19.00
Przyjmowanie informacji oraz prowadzenie rejestrów: <ol style="list-style-type: none"> 1. Osób zmarłych na skutek wychłodzenia organizmu na terenie województwa warmińsko-mazurskiego. 2. Utonięc na terenie województwa warmińsko-mazurskiego. 3. Zatruc tlenkiem węgla na terenie województwa warmińsko-mazurskiego. 	W systemie ciągłym

Przekazywanie informacji bieżących/okresowych z przebiegu dyżuru lub o zaistniałych zdarzeniach: 1. Meldunek z przebiegu dyżuru w Wojewódzkim Centrum Zarządzania Kryzysowego (wzór – załącznik nr 1 do SPO) 2. Przygotowanie codziennej informacji dla Wojewody Warmińsko-Mazurskiego o wydarzeniach na terenie województwa (wg. wytycznych dyrektora WBiZK). 3. Informacja okresowa dla kierownictwa WBiZK o przebiegu dyżuru i zaistniałych w jego trakcie zdarzeniach.	Pisemny meldunek codziennie 8.00-8.30 (w dni funkcjonowania W-M UW). 7.30-8.00 Codziennie 20.00
Sporządzenie i przesłanie meldunku dobowego do Rządowego Centrum Bezpieczeństwa (wzór – załącznik nr 2 do SPO).	Codziennie 23.00-24.00
Udział w przekazywaniu danych dotyczących danych osobowych na potrzeby ambasad i Państwowej Straży Rybackiej (pośredniczenie w przekazywaniu informacji z Wydziału Spraw Obywatelskich i Cudzoziemców – wg szczegółowych uregulowań zawartych w Instrukcji WCZK).	Na pisemne zapotrzebowanie ambasad i PSR
Pełnienie funkcji kancelaryjnych w zakresie przyjmowania i dystrybucji przesyłek pocztowych.	Poza godzinami funkcjonowania kancelarii ogólnej W-M UW
Przekazywanie i odbieranie informacji w systemie łączności OPAL.	W systemie ciągłym
Działanie Wojewódzkiego Centrum Zarządzania Kryzysowego po zaistnieniu zdarzenia o znamionach zdarzenia kryzysowego.	
Przyjęcie informacji o zdarzeniu. Określenie jego miejsca, czasu zaistnienia zdarzenia, aktualnego stanu, prognozowanego rozwoju, zaangażowanych sił i środków do likwidacji skutków.	Dyżurny CZK - natychmiast po uzyskaniu informacji
Weryfikacja informacji o zdarzeniu i kompletowanie informacji dotyczących zdarzenia (z możliwych źródeł).	Dyżurny CZK - natychmiast po uzyskaniu informacji
Sprawdzenie stanu zaangażowania w likwidację skutków zdarzenia podmiotów administracji samorządowej (właściwej terytorialnie) oraz sprawdzenie istnienia pilnych potrzeb ze strony sił reagujących.	Dyżurny CZK - natychmiast po uzyskaniu informacji
Poinformowanie kadry kierowniczej WBiZK o zaistniałym zdarzeniu i jego przebiegu.	Dyżurny CZK – natychmiast po zebraniu informacji umożliwiających ocenę zdarzenia.
Realizacja dalszych czynności zgodnie z wytycznymi kierownictwa WBiZK: 1. Dalsza weryfikacja i uszczegółowianie informacji o zdarzeniu i jego rozwoju (w miarę potrzeb). 2. Przekazanie informacji bieżącej/meldunku doraźnego do RCB o zaistniałym zdarzeniu (wg wytycznych kierownika OZK).	Po otrzymaniu dyspozycji

Monitorowanie przebiegu zdarzenia na podstawie informacji od służb dyżurnych wojewódzkich służb, straży i inspekcji i innych pomiotów (wg. wskazań siatki bezpieczeństwa i bieżących poleceń kierownika OZK).	W systemie ciągłym
Systematyczne informowanie o przebiegu zdarzenia i likwidacji jego skutków kierownictwa WBiZK (innych podmiotów wg. wytycznych kierownika OZK).	W systemie ciągłym
Bieżące dokumentowanie usuwania skutków zdarzenia.	W systemie ciągłym
Działanie Wojewódzkiego Centrum Zarządzania Kryzysowego w przypadku zaistnienie zdarzenia o cechach zdarzenia masowego	
Wykonywanie czynności ujętych w dziale Działanie WCZK po zaistnieniu zdarzenia o znamionach zdarzenia kryzysowego, a ponadto:	
Powiadomienie członków Wojewódzkiego Zespołu Zarządzania Kryzysowego o terminie i miejscu posiedzenia oraz przygotowania do posiedzenia – wg. wytycznych przewodniczącego WZZK.	Po otrzymaniu wytycznych od przewodniczącego WZZK
Wzmocnienie składu obsady dyżurnej WCZK. Powiadomienie pracowników wydziału wzmacniających skład WCZK w godzinach po godzinach pracy (wg. wytycznych dyrektora WBiZK).	Po decyzji o wzmocnieniu.
Wykonywanie doraźnych poleceń Przewodniczącego WZZK, oraz członków WZZK (wg. wytycznych kierownika CZK).	W miarę potrzeb
Realizowanie i przekazywanie poleceń otrzymywanych z RCB. Dokumentowanie działań CZK.	W miarę potrzeb

UWAGI:

1. W trakcie pełnienia dyżuru w WCZK sporządza się następujące dokumenty (meldunki) pisemne:
 - Meldunek z przebiegu dyżuru w Wojewódzkim Centrum Zarządzania Kryzysowego,
 - Raport dobowy dla Rządowego Centrum Bezpieczeństwa,
 - Informacja dobowy dla Wojewody Warmińsko-Mazurskiego.
Wzory dokumentów zawarte są w Instrukcji Dyżurnego WCZK.

III. 2 ORGANIZACJA ŁĄCZNOŚCI POMIĘDZY PODMIOTAMI PROCESU REAGOWANIA KRYZYSOWEGO.

Wymiana informacji pomiędzy podmiotami procesu reagowania kryzysowego w województwie warmińsko-mazurskim odbywa się na dwóch płaszczyznach: pionowej (hierarchicznej) i poziomej. Realizowana jest najczęściej równolegle w obu płaszczyznach.

Głównymi ogniwami systemu są: **centra zarządzania kryzysowego (CZK)**, **służba stałego dyżuru** w poszczególnych podmiotach i **pracownicy merytoryczni** właściwi w sprawach zarządzania kryzysowego (w jednostkach samorządu terytorialnego).

Sytuacje szczególnych zagrożeń możemy podzielić na zagrożenia lokalne (gmina, miasto, starostwo), gdzie właściwe organy reagują przy pomocy wyznaczonych służb, inspekcji i straży – w takich przypadkach informacja jest przekazywana według hierarchii jednostce wyższego szczebla, oraz na zagrożenia obejmujące obszar więcej niż jednego powiatu, lub powodujące skutki niewspółmierne do możliwości organów samorządowych szczebla gminy, miasta lub powiatu.. W tym przypadku informacja przekazywana jest do Wojewody, który koordynuje działania służb przeznaczonych do działań w sytuacjach szczególnych zagrożeń lub, przejmuje kierowanie procesem zarządzania kryzysowego.

W procesie obiegu informacji w sytuacjach szczególnych zagrożeń w województwie warmińsko-mazurskim, jako **podstawową**, wykorzystuje się **łączność telefoniczną stacjonarną oraz faksową**, wspomagając się również telefonią komórkową, pocztą elektroniczną e-mail (zarówno za pośrednictwem łącz stałych, jak i dostępu bezprzewodowego do sieci internet).

Do łączności pomiędzy Wojewódzkim Centrum Zarządzania Kryzysowego (WCZK) a powiatową administracją samorządową (Powiatowymi Centrami Zarządzania Kryzysowego (PCZK) i/lub pracownikami ds. zarządzania kryzysowego starostw) oraz gminną administracją samorządową wykorzystywana jest **Sieć Łączności Radiotelefonicznej Wojewody**. W sieć włączone są następujące ogniwa:

1. Wojewódzkie Centrum Zarządzania Kryzysowego,
2. Powiatowe Centra Zarządzania Kryzysowego (starostwa),
3. Burmistrzowie i Wójtowie (za pośrednictwem właściwych służb zarządzania kryzysowego),
4. Oficer Dyżurny Komendy Wojewódzkiej Policji w Olsztynie,

5. Dyżurny Operacyjny Wojewódzkiego Stanowiska Koordynacji Ratownictwa KW PSP w Olsztynie,
6. Wojewódzki Sztab Wojskowy w Olsztynie
7. Marszałek Województwa Warmińsko-Mazurskiego (za pośrednictwem służb zarządzania kryzysowego)

Włączenie do Sieci Łączności Radiotelefonicznej Wojewody podmiotów innych niż administracja samorządowa uznano za konieczne ze względu na możliwość dwutorowego, szybszego – a jednocześnie bezpiecznego i niezależnego kanału do przekazywania informacji podmiotom decyzyjnym i koordynującym działania służb, inspekcji, straży oraz administracji zespolonej i niezespolonej województwa w sytuacjach szczególnych zagrożeń.

Łączność na terenie Województwa Warmińsko-Mazurskiego jest zapewniona dzięki systemowi przemienników rozmieszczonych na terenie województwa, oraz radiotelefonów stacjonarnych i przenośnych, znajdujących się na wyposażeniu każdej jednostki samorządu terytorialnego oraz pozostałych ogniw Sieci Łączności Radiotelefonicznej Wojewody.

Rozmieszczenie przemienników, wykaz częstotliwości i kryptonimów zawarty jest w dokumencie przechowywanym w kancelarii niejawniej Warmińsko-Mazurskiego Urzędu Wojewódzkiego.

SCHEMAT SYSTEMU ŁĄCZNOŚCI W STANACH KRYZYSOWYCH

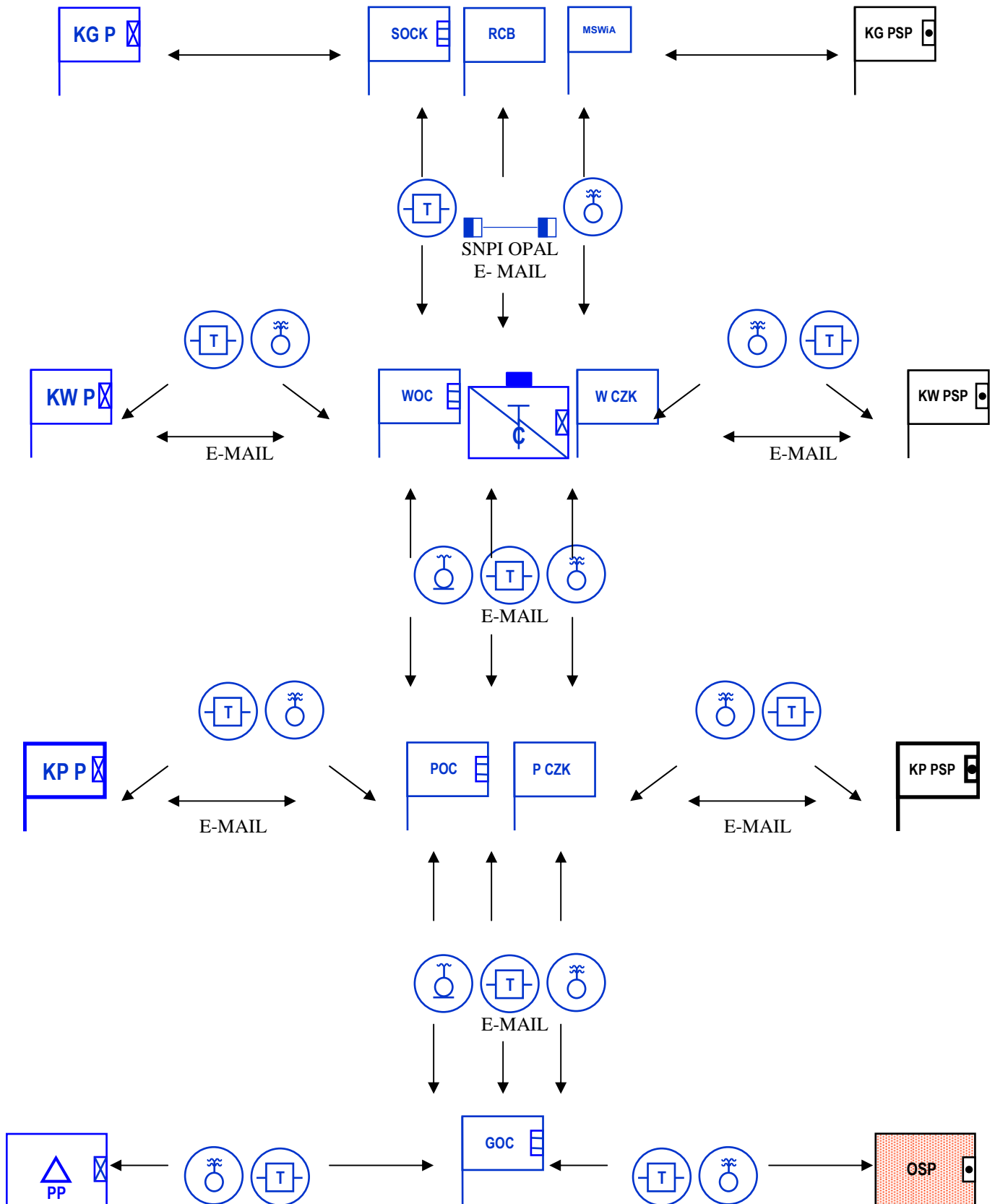

Legenda schematu systemu łączności w stanach kryzysowych



Stanowisko kierowania Komendanta Głównego Policji



Stanowisko kierowania Komendanta Wojewódzkiego Policji



Stanowisko kierowania Komendanta Powiatowego Policji



Stanowisko kierowania Komendanta Głównego Państwowej Straży Pożarnej



Stanowisko kierowania Komendanta Wojewódzkiego Państwowej Straży Pożarnej



Stanowisko kierowania Komendanta Powiatowego Państwowej Straży Pożarnej



Rządowe Centrum Bezpieczeństwa



Stanowisko kierowania Szefa Obrony Cywilnej Kraju



Stanowisko kierowania Szefa Obrony Cywilnej Województwa



Stanowisko kierowania Szefa Obrony Cywilnej Powiatu



Stanowisko kierowania Szefa Obrony Cywilnej Gminy



Wojewódzkie Centrum Zarządzania Kryzysowego



Powiatowe Centrum Zarządzania Kryzysowego



Stanowisko kierowania Ministra Spraw Wewnętrznych i Administracji



Posterunek Policji



Jednostka Ochotniczej Straży Pożarnej

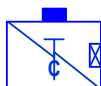

Centrala telefoniczna



Aparat telefoniczny



Telefon komórkowy



Radiotelefon stacjonarny



Łączność szyfrowa

SNPI OPAL – System Niejawnej Poczty Internetowej OPAL

E-MAIL - poczta elektroniczna

III. 3. ORGANIZACJA SYSTEMU MONITOROWANIA, OSTRZEGANIA I ALARMOWANIA

ZAGROŻENIE	PODMIOTY UCZESTNICZĄCE	ORGANIZACJA OSTRZEGANIA I ALARMOWANIA	
KOD PROCEDURY	PODSTAWY PRAWNE	OSTRZEGANIE/INFORMOWANIE	ALARMOWANIE
<p>POWODZIE I OSUWISKA (PRK – 1)</p> <p>KLĘSKI ŻYWIOŁOWE (PRK – 2)</p>	<p>IMiGW, ZMiUW w Olsztynie, ŻZMiUW w Elblągu</p> <p>1. Ustawa z dnia 18 lipca 2001 r. <i>Prawo wodne</i> (t.j: Dz. U. 2005 r. Nr 239, poz. 2019 z późn. zm).</p> <p>2. Rozporządzenie M Ś z 22 sierpnia 2007 r. w sprawie <i>podmiotów, którym państwowa służba hydrologiczno-meteorologiczna i państwowa służba hydrogeologiczna są obowiązane przekazywać ostrzeżenia, prognozy, komunikaty i biuletyny oraz sposobu i częstotliwości ich przekazywania</i> (Dz. U. 2007, Nr 158, poz. 114)</p> <p>3. Ustawa z 27 kwietnia 2001 r. <i>Prawo ochrony środowiska</i> (t.j. Dz. U. 2008, Nr 25, poz 150).</p>	<p>Ostrzeżenia hydrometeorologiczne i hydrogeologiczne przekazywane są przez IMiGW do Wojewódzkiego Centrum Zarządzania Kryzysowego. Ostrzeżenia te po analizie przekazywane są do zainteresowanych PCZK, służb szczebla wojewódzkiego, WSzW Olsztyn oraz mediów lokalnych.</p> <p>Na terenie województwa funkcjonuje i prowadzi ostrzeżenie o zagrożeniach klęskami żywiołowymi System Wczesnego Ostrzegania SWO. Ostrzeżenie o zagrożeniach powodziowych na terenie województwa prowadzone jest przez: ZMiUW w Olsztynie, ŻZMiUW w Elblągu prowadzące własny monitoring stanów wód. Po przekroczeniu stanów ostrzegawczych przekazują informację o tym fakcie do WCZK oraz systematycznie informują o rozwoju sytuacji hydrologicznej w meldunkach okresowych.</p> <p>Monitorowanie osuwisk ujętych w rejestrach na szczeblu powiatowym prowadzi starosta,</p>	<p>Alarmowanie ludności na terenach zagrożonych powodzią realizują organy samorządu terytorialnego zgodnie z zasadami zawartymi w miejscowych planach zarządzania kryzysowego</p>

	<p>4. Rozporządzenie MŚ z dnia 20 czerwca 2007 r. w sprawie informacji dotyczących masowych ruchów ziemi (Dz. U.2007, Nr 121, poz. 840).</p> <p>4. Zarządzenie Nr 431 Wojewody Warmińsko-Mazurskiego z 28 grudnia 2010 r. w sprawie zasad i trybu informowania Wojewody Warmińsko-Mazurskiego o zdarzeniach kryzysowych występujących na terenie województwa warmińsko-mazurskiego.</p>	<p>wykorzystując do tego celu stosowne komórki urzędu (zakres monitoringu zależy od wystąpienia warunków sprzyjających masowym ruchom ziemi). W razie wystąpienia zagrożenia obiektów budowlanych przekazują taką informację dla właścicieli obiektów.</p>	
<p>ZAGROŻENIE SKAŻENIEM PROMIENIOTWÓRCZY M (PRK 3)</p>	<p>1. Ustawa z dnia 29 listopada 2000 Prawo atomowe (Dz. U. 2007, Nr 42, poz. 276 z późn. zm.).</p> <p>2. Rozporządzenie RM z dnia 27 kwietnia 2004 r. w sprawie informacji wyprzedzającej dla ludności na wypadek zdarzenia radiacyjnego (Dz. U. 2004, Nr 102, poz 1065).</p> <p>3. Rozporządzenie RM z dnia 16 października 2006 r. w sprawie systemów</p>	<p>Ostrzeganie o możliwości wystąpienia zdarzenia radiacyjnego na terenie województwa prowadzi Państwowa Agencja Atomistyki przez Centrum Zdarzeń Radiacyjnych (CEZAR).</p> <p>Ostrzeganie ludności na terenie województwa w oparciu o elementy systemu SWO.</p>	<p>System Wykrywania i Alarmowania SWA. SWA jest przygotowany do funkcjonowania w wyższych stanach gotowości obronnej państwa i po wprowadzeniu stanów nadzwyczajnych. Może być także rozwijany na podstawie zarządzeń terenowych szefów obrony cywilnej w czasie wystąpienia rozległych, nadzwyczajnych zagrożeń ludności i środowiska.</p> <p>SWA w województwie tworzą:</p>

	<p>wykrywania skażeń i właściwości organów w tych sprawach (Dz. U. 2008, Nr 191, poz. 1415).</p> <p>4. Rozporządzenie RM w sprawie systemów wykrywania skażeń i właściwości organów w tych sprawach z dnia 2006-10-16 (Dz. U. 2006, Nr 191, poz. 1415).</p> <p>5. Zarządzenie Nr 431 Wojewody Warmińsko-Mazurskiego z 28 grudnia 2010 r. w sprawie zasad i trybu informowania Wojewody Warmińsko-Mazurskiego o zdarzeniach kryzysowych występujących na terenie województwa warmińsko-mazurskiego</p>		<p>jednostki organizacyjne (formacje obrony cywilnej) przeznaczone do wykrywania skażeń i zagrożeń, jednostki organizacyjne (formacje obrony cywilnej) przeznaczone do zbierania i analizowania informacji oraz prognozowania rozwoju sytuacji.</p> <p>Po rozwinięciu SWA realizuje zadania przekazywania komunikatów i alarmowania ludności za pomocą: sygnałów alarmowych, komunikatów ostrzegawczych poprzez rozplakatowanie , środki masowego przekazu i urzędzenia nagłaśniające.</p>
<p>ZDARZENIA Z UDZIAŁEM SUBSTANCJI NIEBEZPIECZNYCH (PRK 4)</p>	<p>1. Ustawa z dnia 20 lipca 1991 r. o Inspekcji Ochrony Środowiska (Dz. U. 2007, Nr 44, poz.287 z późn. zm.).</p> <p>2. Ustawa z dnia 27 kwietnia 2001 r. Prawo ochrony środowiska (Dz. U. 2008, Nr 25, poz. 150 z późn. zm.)</p>	<p>Ostrzeganie i alarmowanie ludności o zagrożeniach (w tym o skażeniach) odbywa się poprzez:</p> <p>a) scentralizowane systemy alarmowe sterowane radiowo (zespoły syren alarmowych podłączone do central sterujących);</p> <p>b) rozgłoszenie radiowe i ośrodki telewizyjne;</p>	<p>Sposób alarmowania zależy jest od skali zagrożenia i rodzaju zdarzenia. W przypadku zdarzeń z udziałem materiałów niebezpiecznych stanowiących małe zagrożenie dla ludzi i środowiska (zagrożony jest niewielki obszar) decyzję oraz przedsięwzięcia z zakresu</p>

	<p>3. Ustawa z dnia 26 kwietnia 2007 r. <i>o zarządzaniu kryzysowym</i> (Dz. U. 2007, Nr 89, poz. 590 z późn. zm.).</p> <p>4. Zarządzenie Nr 431 Wojewody Warmińsko-Mazurskiego z dnia 28 grudnia 2010 r. <i>w sprawie zasad i trybu informowania Wojewody Warmińsko-Mazurskiego o zdarzeniach kryzysowych występujących na terenie województwa warmińsko-mazurskiego</i></p>	<p>c) urządzenia nagłaśniające stacjonarne i na pojazdach.</p> <p>Punktem centralnym (centrum dyspozycyjnym) SWA i SWO w województwie jest Wojewódzkie Centrum Zarządzania Kryzysowego (WCZK).</p>	<p>alarmowania realizuje Kierujący działaniami Ratowniczymi przy udziale służb reagowania (mediów)</p> <p>W przypadku zagrożenia skażeniem znacznego obszaru oraz zagrożenia życia lub zdrowia ludzi do alarmowania wykorzystuje się system SWA (w stanach kwalifikowanych SWA i SWO jako jednolity system) województwa.</p>
<p>CHOROBY ZAKAŻNE LUDZI (PRK 5)</p>	<p>1. Ustawa z dnia 5 grudnia 2008 r. <i>o zapobieganiu i zwalczaniu chorób zakaźnych u ludzi</i> (Dz. U. 2008, Nr 234, poz. 1570).</p> <p>2. Ustawa z dnia 14 marca 1985 r. <i>o Państwowej Inspekcji Sanitarnej</i> (Dz. U. 2006 r. Nr 122, poz. 851 z późn. zm.).</p> <p>3. Ustawa z dnia 26 kwietnia 2007 r. <i>o zarządzaniu kryzysowym</i> (Dz. U. 2007, Nr 89, poz. 590 z późn. zm.).</p> <p>4. Zarządzenie Nr 431</p>	<p>Na wniosek Państwowego Wojewódzkiego Inspektora Sanitarnego Wojewoda ogłasza stan zagrożenia epidemicznego lub stan epidemii na drodze rozporządzenia.</p> <p>W rozporządzeniach, o których mowa można ustanowić:</p> <ol style="list-style-type: none"> 1) czasowe ograniczenie określonego sposobu przemieszczania się, 2) czasowe ograniczenie lub zakaz obrotu i używania określonych przedmiotów lub produktów spożywczych, 3) czasowe ograniczenie funkcjonowania określonych instytucji lub zakładów pracy, 4) zakaz organizowania widowisk i innych zgromadzeń ludności, 	

	<p>Wojewody Warmińsko-Mazurskiego z 28 grudnia 2010 r. w sprawie zasad i trybu informowania Wojewody Warmińsko-Mazurskiego o zdarzeniach kryzysowych występujących na terenie województwa warmińsko-mazurskiego</p>	<p>5) obowiązek wykonania określonych zabiegów sanitarnych, jeżeli wykonanie ich wiąże się z funkcjonowaniem określonych obiektów produkcyjnych, usługowych, handlowych lub innych obiektów, 6) nakaz udostępnienia nieruchomości, lokali, terenów i dostarczenia środków transportu do działań przeciwepidemicznych przewidzianych planami przeciwepidemicznymi, 7) obowiązek przeprowadzenia szczepień ochronnych, oraz grupy osób podlegające tym szczepieniom, rodzaj przeprowadzanych szczepień ochronnych - uwzględniając drogi szerzenia się zakażeń i chorób zakaźnych oraz sytuację epidemiczną na obszarze, na którym ogłoszono stan zagrożenia epidemicznego lub stan epidemii.</p> <p>Rozporządzenia wchodzą w życie z dniem ogłoszenia są niezwłocznie ogłaszane w odpowiednim dzienniku urzędowym, zgodnie z przepisami o ogłaszaniu aktów normatywnych.</p> <p>Wojewoda informuje obywateli o obowiązkach wynikających z rozporządzenia , w sposób zwyczajowo przyjęty na danym terenie (obwieszczenia, komunikaty w mediach lokalnych).</p> <p>Dodatkowe ostrzeżenia o zakazie kąpieli we wskazanych zbiornikach wodnych (plażach) przekazuje w formie komunikatów w środkach masowego przekazu właściwy inspektor sanitarny.</p>	
--	---	---	--

<p style="text-align: center;">CHOROBY ZAKAŻNE ZWIERZĄT (PRK 6)</p>	<ol style="list-style-type: none"> 1. Ustawa z dnia 29 stycznia 2004 r. <i>o Państwowej Inspekcji Weterynaryjnej</i> Dz. U. 2010, Nr 112, poz.744). 2. Ustawa z dnia 11 marca 2004 r. <i>o ochronie zdrowia zwierząt oraz zwalczaniu chorób zakaźnych zwierząt</i> (Dz. U. 2008, Nr 213, poz. 1342 z późn. zm.). 3. Rozporządzenie MRiRW z dnia 26 maja 2006 r. <i>w sprawie zakresu i warunków współpracy administracji rządowej i jednostek i jednostek samorządu terytorialnego oraz innych podmiotów w tworzeniu planów gotowości zwalczania chorób zakaźnych zwierząt</i> (Dz. U. 2004, Nr 129, poz. 1372). 3. Ustawa z dnia 26 kwietnia 2007 r. <i>o zarządzaniu kryzysowym</i> (Dz. U. 2007, Nr 89, poz. 590 z późn. zm.). 	<p>W przypadku zagrożenia wystąpienia lub wystąpienia choroby zakaźnej zwierząt podlegającej obowiązkowi zwalczania i potrzeby zarządzenia środków na obszarze przekraczającym obszar jednego powiatu właściwy powiatowy lekarz weterynarii informuje o tym natychmiast właściwego wojewódzkiego lekarza weterynarii.</p> <p>Wojewoda w tym przypadku, na wniosek wojewódzkiego lekarza weterynarii, w drodze rozporządzenia:</p> <ol style="list-style-type: none"> 1) określa obszar, na którym występuje choroba zakaźna zwierząt lub zagrożenie wystąpienia tej choroby, w szczególności jako obszar zapowietrzony lub zagrożony, oraz sposób ich oznakowania lub, 2) wprowadza czasowe ograniczenia w przemieszczaniu się osób lub pojazdów, lub 3) wprowadza czasowe zakazy lub nakazy zgodnie z postanowieniami art. 46 ustawa z dnia 11 marca 2004 r. <i>o ochronie zdrowia zwierząt oraz zwalczaniu chorób zakaźnych zwierząt</i>. <p>Wojewoda informuje obywateli o obowiązkach wynikających z rozporządzenia , w sposób zwyczajowo przyjęty na danym terenie (obwieszczenia, komunikaty w mediach lokalnych).</p>	
<p style="text-align: center;">ZAKŁÓCENIA FUNKCJONOWANIA SYSTEMÓW</p>	<ol style="list-style-type: none"> 1. Ustawa z dnia 10 kwietnia 1997 r. - <i>Prawo Energetyczne</i> 	<p>Komunikaty operatorów systemów przesyłowych gazowych lub operatorów</p>	

<p>INFRASTRUKTURY (PRK 7)</p>	<p>(Dz.U. Nr 54, poz. 348).</p> <p>2. Rozporządzenie RM z dnia 19 września 2007 r. w sprawie sposobu i trybu wprowadzania ograniczeń w poborze gazu ziemnego (Dz. U. 2007, Nr178, poz. 1252)</p> <p>3. Rozporządzenia R M z dnia 11 marca 2003 r. w sprawie szczegółowych zasad i trybu wprowadzania ograniczeń w sprzedaży paliw stałych lub ciekłych oraz w dostarczaniu i poborze paliw gazowych, energii elektrycznej lub ciepła (Dz.U. Nr 59, poz. 518).</p> <p>4. Zarządzenie Nr 431 Wojewody Warmińsko-Mazurskiego z 28 grudnia 2010 r. w sprawie zasad i trybu informowania Wojewody Warmińsko-Mazurskiego o zdarzeniach kryzysowych występujących na terenie województwa warmińsko-mazurskiego</p>	<p>systemów połączonych gazowych o obowiązujących w najbliższych 12 godzinach stopniach zasilania oraz o przewidywanych na następne 12 godzin stopniach zasilania są ogłaszane w radiowych komunikatach energetycznych w programie I Polskiego Radia między godziną 7⁵⁰ a 8⁰⁵ oraz 19⁵⁵ a 20¹⁰ i obowiązują w czasie określonym w tych komunikatach. Komunikaty te mogą być również ogłaszane na stronach internetowych tych operatorów.</p> <p>W przypadku zróżnicowania wprowadzonych ograniczeń w stosunku do stopni zasilania ogłoszonych w radiowych komunikatach energetycznych, operatorzy systemów przesyłowych gazowych lub operatorzy systemów połączonych gazowych powiadamiają odbiorców indywidualnie w formie pisemnej lub za pomocą innego środka komunikowania się, w sposób zwyczajowo przyjęty</p> <p>Odbiorcy energii elektrycznej mogą być powiadomieni o ograniczeniach w dostarczaniu i poborze energii elektrycznej za pomocą radia w formie tzw. "komunikatów energetycznych" o stopniach zasilania oraz telefonicznie przez odpowiednie służby dyspozytorskie (wybrani odbiorcy).</p>	
--	---	--	--

<p style="text-align: center;">POŻARY (PRK 8)</p>	<ol style="list-style-type: none"> 1. Ustawa z dnia 24 sierpnia 1991 r. <i>o Państwowej Straży Pożarnej</i> (Dz. U. 1991, Nr 88, poz. 400). 2. Ustawa z dnia 24 sierpnia 1991 r. <i>o ochronie przeciwpożarowej</i> (t.j. Dz. U. 2009, Nr 178, poz. 1380). 3. Ustawa z dnia 26 kwietnia 2007 r. <i>o zarządzaniu kryzysowym</i> (Dz. U. 2007, Nr 89, poz. 590 z późn. zm.). 4. Zarządzenie Nr 431 Wojewody Warmińsko-Mazurskiego z 28 grudnia 2010 r. <i>w sprawie zasad i trybu informowania Wojewody Warmińsko-Mazurskiego o zdarzeniach kryzysowych występujących na terenie województwa warmińsko-mazurskiego</i> 	<p>Ostrzeganie ludności w rejonie zdarzenia prowadzi Kierujący Działaniami Ratowniczymi przy wykorzystaniu sił i środków sił ratowniczych oraz jednostek samorządowych. Na polecenie sztabu akcji można przekazywać komunikaty za pośrednictwem mediów lokalnych.</p> <p>Ostrzeganie o zagrożeniu pożarowym obszarów leśnych prowadzi się:</p> <ul style="list-style-type: none"> • Za pośrednictwem ostrzeżeń przekazywanych przez środki masowego przekazu (komunikaty o zakazie wstępu do lasów na określonym obszarze) – prewencyjnie; • Za pośrednictwem Punktów Alarmowo-Dyspozycyjnych organizowanych przez RDLP przekazujących ostrzeżenia pożarowe do CZK 	<p>Alarmowanie ludności bezpośrednio zagrożonej skutkami pożaru prowadzi się na polecenie sztabu akcji siłami uczestników akcji ratowniczej. Decyzję o ewakuacji zagrożonych obiektów podejmuje Kierujący Działaniami Ratunkowymi.</p>
--	---	--	--

SYSTEM WYKRYWANIA I ALARMOWANIA NA TERENIE WOJEWÓDZTWA WARMIŃSKO-MAZURSKIEGO

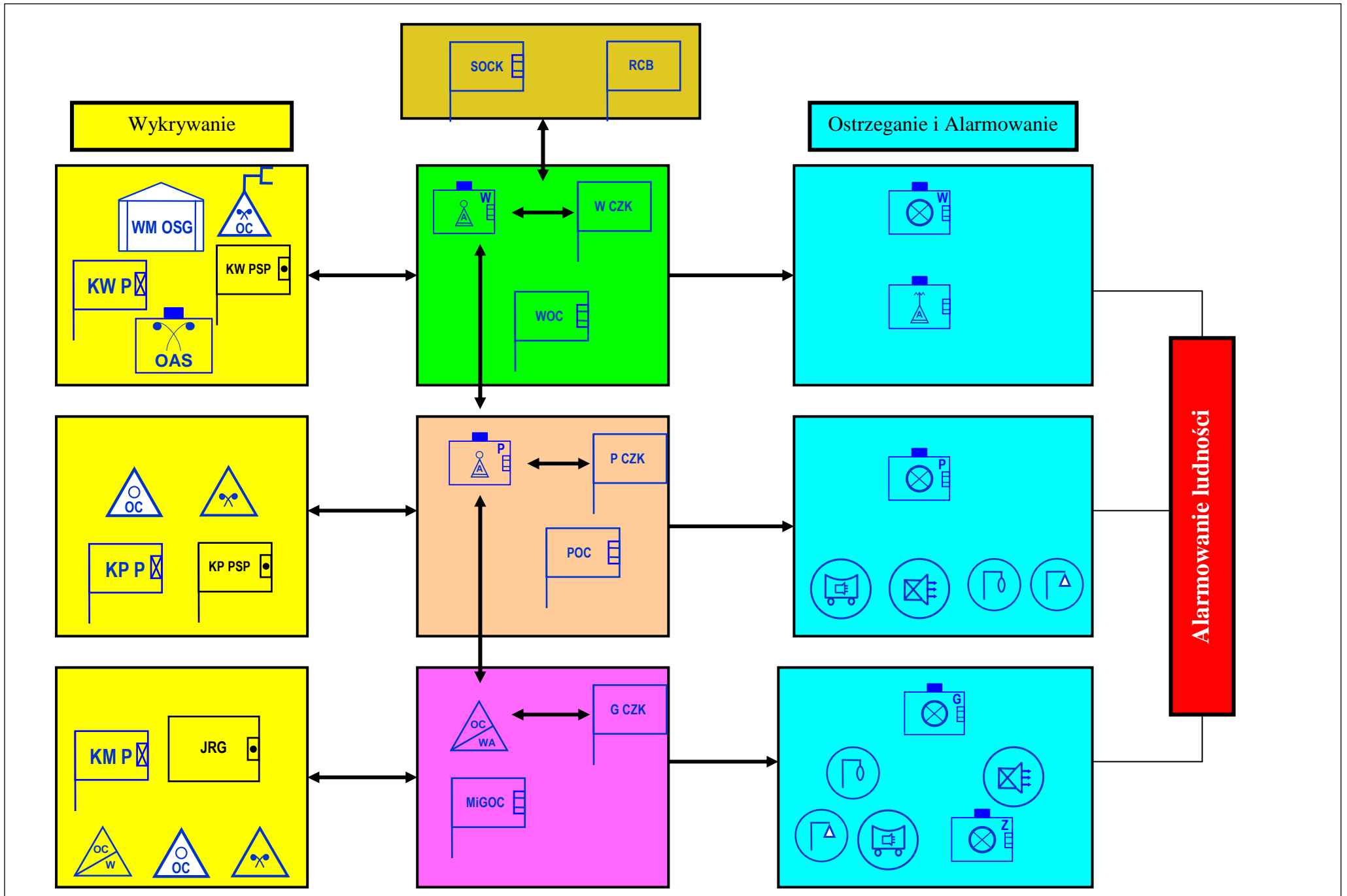

III. 4. ZASADY INFORMOWANIA LUDNOŚCI O ZAGROŻENIACH I SPOSOBACH POSTĘPOWANIA NA WYPADEK ZAGROŻEŃ.

W przypadku konieczności przekazania informacji związanych z ostrzeganiem i alarmowaniem ludności o nadzwyczajnych zagrożeniach dla ludzi, ich mienia oraz środowiska na terenie województwa warmińsko-mazurskiego mieszkańcy są informowani i instruowani o sposobach postępowania przez środki masowego przekazu za pomocą komunikatów przekazywanych przez lokalny program telewizyjny (TVP 3) i lokalną rozgłośnie radiową Radio Olsztyn. Zasady formułowania, dostarczania, przechowywania i emisji komunikatów regulują porozumienia zawarte przez Wojewodę Warmińsko-Mazurskiego z dyrektorami ośrodków regionalnych. Analogiczne porozumienia funkcjonują w powiatach województwa.

W przypadku konieczności poinformowania mieszkańców o zdarzeniach nieobjętych porozumieniami osobami właściwymi do kontaktu z mediami są: Wojewoda Warmińsko-Mazurski, Rzecznik Prasowy Wojewody Warmińsko-Mazurskiego lub doraźnie, osoba wskazana przez Wojewodę.

Obieg informacji o zagrożeniach (część graficzna)

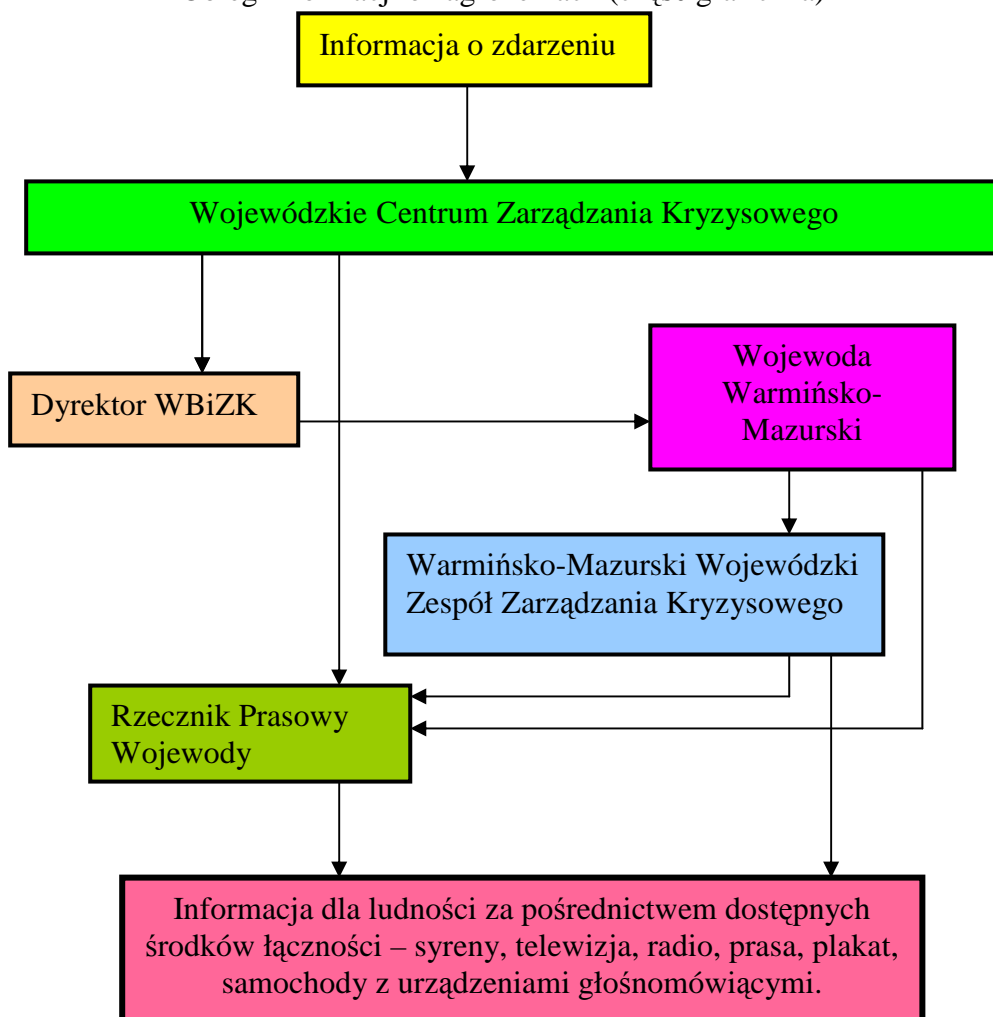

W przypadku konieczności przekazania informacji o zagrożeniu za pośrednictwem syren OC (sygnały dźwiękowe) decyzję o ich włączeniu (za pośrednictwem central i RUSS lub ręcznie) podejmuje właściwy terytorialnie organ:

- a) na terenie województwa – Wojewoda
- b) na terenie powiatu - Starosta
- c) na terenie miasta - Prezydent, Burmistrz
- d) na terenie gminy - Wójt

Kierownik jednostki samorządu terytorialnego może zwrócić się również z prośbą do właściwych organów PSP i/lub OSP o użycie syren Państwowej Straży Pożarnej do poinformowania ludności o zagrożeniu.

Informacje o zagrożeniu właściwy organ na podległym sobie terenie może przekazać również za pomocą **innych urzędów nagłaśniających**, syren ręcznych, tub i głośników zamontowanych na pojazdach mechanicznych (w tym pojazdach specjalnych – policja, straż pożarna, straż miejska – za zgodą kierownictwa ww. służb), gongów oraz poprzez ogólnie przyjęte środki, np. plakaty, ogłoszenia, komunikaty, informacje itp.

Informowanie ludności w przypadku zdarzenia o charakterze masowym odbywa się zgodnie z dyspozycjami Kierującego Działaniami Ratowniczymi (ze strony PSP) lub Dowódcy Operacji (ze strony Policji). Do przekazywania informacji dotyczących całości działań prowadzonych na miejscu zdarzenia właściwy jest rzecznik prasowy kierującego działaniami ratowniczymi, z którym współpracują rzecznicy prasowi podmiotów współdziałających. Informacje przekazywane są w zorganizowanym w tym celu punkcie ds. informowania środków masowego przekazu.

Zasady przekazywania informacji na potrzeby społeczeństwa zawarte są w **Planie współdziałania służb ratowniczych**.

III. 5. ORGANIZACJA EWAKUACJI Z TERENÓW ZAGROŻONYCH

Na terenie województwa warmińsko-mazurskiego obszarami, dla których przewidziano **ewakuację II stopnia**, są tereny zalewowe Żuław Wiślanych oraz obszary zagrożone powodzią będącą wynikiem katastrofy budowlanej w obiekcie hydrotechnicznym - zapory wodnej w elektrowni Pierzchały. Tereny te obejmują obszary położone w powiatach: elbląskim i braniewskim.

Zabezpieczenie i przeprowadzenie ewakuacji, w tym zabezpieczenie transportu do przewozu osób i mienia oraz zabezpieczenie miejsc zastępczych, gdzie ewakuowani będą przewiezieni **należy do zadań jednostek samorządu terytorialnego** (odpowiednio wójta, burmistrza, prezydenta miasta). W powiatowych planach zarządzania kryzysowego zawarte są zestawienia osób i obiektów przewidzianych do ewakuacji, oraz miejsc i rejonów, do których przewidziano ewakuowanie z zagrożonych terenów.

Wojewoda Warmińsko-Mazurski przy pomocy Wojewódzkiego Zespołu Zarządzania Kryzysowego oraz wykorzystując Wojewódzkie Centrum Zarządzania Kryzysowego pełni rolę koordynatora tych działań oraz odpowiada, zgodnie z posiadanymi możliwościami logistycznymi jak i kompetencyjnymi, na wnioski o pomoc, kierowane przez jednostki samorządu terytorialnego zaangażowane w proces ewakuacji.

Decyzję o przeprowadzeniu ewakuacji podejmuje właściwy terytorialnie wójt, burmistrz, prezydent miasta, w zależności od skali zagrożenia i prognozowanego rozwoju sytuacji.

Ewakuacja jest przeprowadzana i zabezpieczana przez podmioty wskazane we właściwych planach zarządzania kryzysowego takie jak Policja, Państwowa Straż Pożarna, Państwowe Ratownictwo Medyczne. Siły te, w zależności od rozwoju sytuacji, mogą zostać wzmocnione przez:

- 1.) siły i środki **Sił Zbrojnych RP** przewidziane w Planie Udziału Wojska w Zwalczaniu Powodzi i Zjawisk Lodowych o Znamionach Klęski Żywiolowej w Województwie Warmińsko-Mazurskim.
Uruchomienie tych sił następuje na pisemny **wniosek Wojewody** do Ministra Obrony Narodowej składany za pośrednictwem Szefa Wojewódzkiego Sztabu Wojskowego Olsztynie;
- 2.) **formacje Obrony Cywilnej (OC)** przewidziane do udziału w akcji powodziowej;

- 3.) Centralne i wojewódzkie **Odwoły Operacyjne Państwowej Straży Pożarnej**, uruchamiane na wniosek Komendanta Wojewódzkiego Państwowej Straży Pożarnej w Olsztynie.

Ewakuację ludzi jak i zwierząt przeprowadza się do wcześniej wyznaczonych miejsc na terenie Powiatu Elbląg oraz Powiatu Braniewo a także poza teren województwa Warmińsko-Mazurskiego. Na mocy porozumień pomiędzy jednostkami administracji samorządowej z terenów województwa zagrożonych powodzią a jednostkami samorządowymi z województwa Pomorskiego, część przewidzianej do ewakuacji ludności oraz zwierząt z Powiatu Elbląg ewakuuje się do miejscowości Stare Pole i Dzierżoń w gm. Malbork.

Podobnie, gdy zaistnieje konieczność prowadzenia ewakuacji z terenów województwa Pomorskiego przyległych do terenów województwa Warmińsko-Mazurskiego, na mocy porozumień pomiędzy organami odpowiednich samorządów terytorialnych część ewakuowanych będzie przewieziona i rozmieszczona na terenie powiatu elbląskiego.

Mienie i dobytek pozostawione na zagrożonym terenie przez ewakuowanych jest zabezpieczone i chronione przez siły **Policji, Żandarmerii Wojskowej** (po ich wydzieleniu przez MON) jak i drużyn porządkowo-ochronnych formacji OC (po ich rozwinięciu).

Do ewakuacji II stopnia, na skutek powodzi (z terenów zalewowych), na terenie województwa Warmińsko-Mazurskiego przewidziane jest :

- 1.) na terenie Powiatu Elbląskiego – 7335 osób oraz 10296 sztuk zwierząt (w tym bydło – 6305 szt., trzoda – 3991 szt.);
- 2.) na terenie Powiatu Braniewskiego - 264 osoby oraz 76 sztuk zwierząt (bydło).

Do ewakuacji II stopnia, w przypadku katastrofy budowlanej na zaporze piętrzącej elektrowni Pierzchały, przewidziano: 4.000 osób z miasta Braniewa.

Szczegóły dotyczące procesu ewakuacji ludności z terenu województwa Warmińsko-Mazurskiego znajdują się w **Planie Operacyjnym Ochrony Przed Powodzią Województwa Warmińsko-Mazurskiego** - w zakresie ewakuacji z terenów zalewowych oraz w **Planie ewakuacji**, który zawarty jest w Planie Obrony Cywilnej – w zakresie ewakuacji na wypadek katastrofy budowlanej.

Wzory formularzy wykorzystywanych w procesie ewakuacji zawiera: załącznik nr 11

III.6 ORGANIZACJA RATOWNICTWA, OPIEKI MEDYCZNEJ, POMOCY SPOŁECZNEJ I POMOCY PSYCHOLOGICZNEJ W WOJEWÓDZTWIE WARMIŃSKO-MAZURSKIM

1. ORGANIZACJA POWIADAMIANIA RATUNKOWEGO

W celu maksymalnego skrócenia czasu dysponowania służb i przepływu informacji o zdarzeniu oraz utrzymaniu gotowości poszczególnych podmiotów ratowniczych, przyjęto budowę **SPR w oparciu o jedną centralną bazę danych pracującą na serwerze zlokalizowanym w WCPR**. Każdy z dyspozytorów systemu będzie miał bezpośredni wgląd w zasoby bazy (w ustalonym zakresie co do poziomu dostępu, z możliwością edycji lub bez takiej możliwości). Wypełniona formatka zdarzenia po określeniu odbiorcy (właściwego obszarowo i zadaniowo dyspozytora) będzie wyświetlana na jego pulpicie. W przypadku zdarzeń na granicy funkcjonowania dwóch lub więcej CPR-ów dyspozytor przyjmujący zgłoszenie będzie mógł w systemie przekazać formatkę do pozostałych dyspozytorów z CPR-ów sąsiednich (zdarzenie będzie miało już nadany unikalny identyfikator zgłoszenia), natomiast dyspozytorzy z sąsiednich CPR będą mieli bezpośredni, natychmiastowy wgląd w dane zdarzenie. Informacja w postaci formatki zdarzenia wyświetli się również na stanowisku WCPR, który będzie koordynował dysponowanie służb pomiędzy poszczególnymi CPR i/lub Powiatowymi Stanowiskami Kierowania.

System Powiadamiania Ratunkowego w województwie warmińsko-mazurskim oparty jest na **7 Centrach Powiadamiania Ratunkowego** zlokalizowanych w: **Bartoszczach, Elblągu, Ełku, Giżycku, Olsztynie, Ostródzie, Szczytnie** oraz **Wojewódzkim Centrum Powiadamiania Ratunkowego** zlokalizowanym w mieście wojewódzkim Olsztynie.

W ramach Systemu Powiadamiania Ratunkowego planowane jest zintegrowanie we wszystkich CPR-ach oraz w WCPR służb dyżurnych Państwowej Straży Pożarnej oraz Państwowego Ratownictwa Medycznego. Ponadto CPR w Giżycku okresowo w sezonie letnim będzie integrował dyspozytora karetek wodnych

Podstawowym założeniem koncepcji CPR w województwie jest kierowanie zgłoszeń z numerów alarmowych do odpowiednich służb ratowniczych lub operatorów. Oznacza to, że organizacja łączności przewodowej w zakresie obsługi **numerów alarmowych 998 i 999** nie zmieni się. **Dyspozytorzy PSP** odbierać będą bezpośrednio zgłoszenia z numeru **998**, zaś **dyspozytorzy PRM** z **999**. Nie jest przewidywana dystrybucja zgłoszeń nadmiarowych z tych numerów alarmowych. Odmienna sytuacja będzie miała miejsce w przypadku zgłoszeń na **numer alarmowy 112**. Odbierać go będą operatorzy 112, których

obciążenie związane z ilością zgłoszeń, może skutkować powstaniem zgłoszeń nadmiarowych. W takim przypadku planowane jest automatyczne przełączenie zgłoszenia nadmiarowego.

Docelowe rozmieszczenie WCPR i CPR-ów na terenie Województwa Warmińsko-Mazurskiego

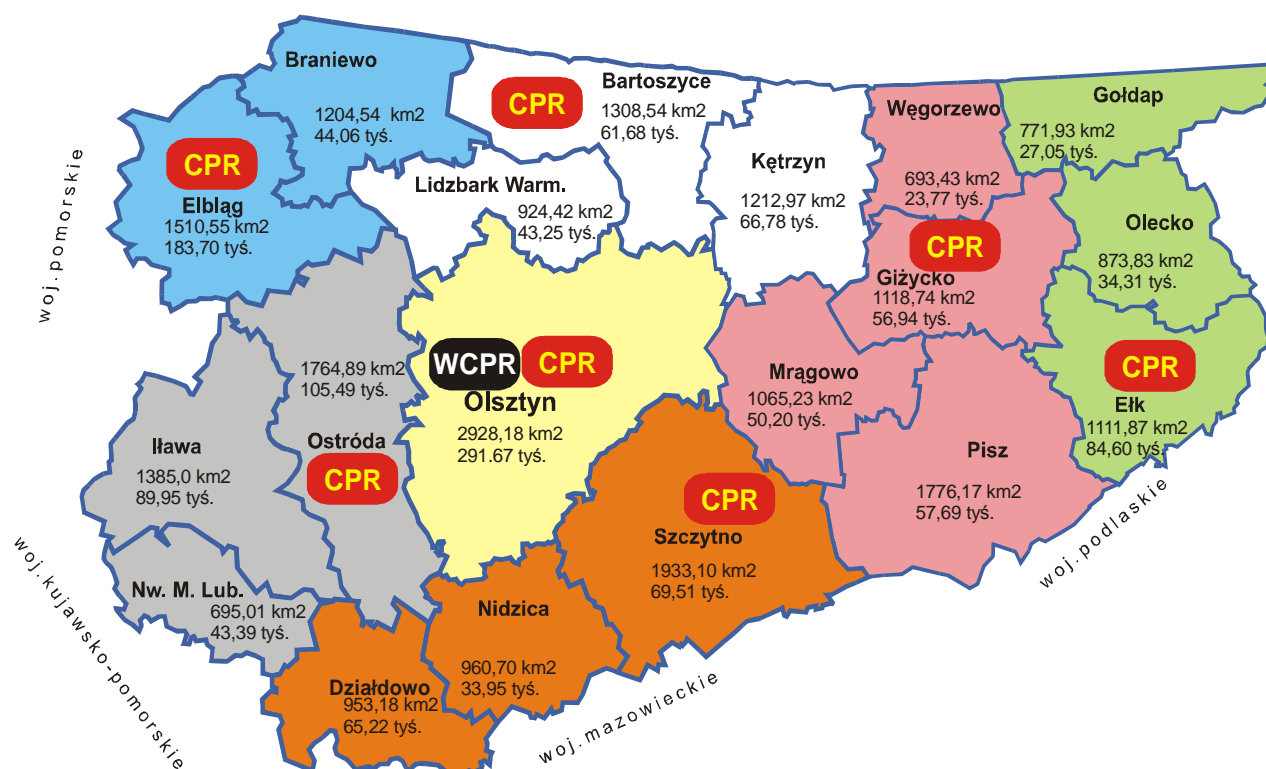

Działania ratownicze będą koordynowane zgodnie z obowiązującymi delegacjami ustawowymi oraz opracowaną w urzędzie wojewódzkim siatką bezpieczeństwa. Służbą wiodącą, kierującą większością działań ratowniczych jest Państwowa Straż Pożarna.

W ramach tworzonego Systemu Powiadamiania Ratunkowego planowana jest koordynacja w zakresie dysponowania do zdarzeń przez CPR zespołów PRM oraz w razie konieczności, innych służb współdziałających, funkcjonujących w obszarze danego CPR.

W przypadku zdarzeń wykraczających poza możliwości operacyjne danego powiatu koordynację dysponowania do działań będzie przejmowało WCPR.

2. ORGANIZACJA RATOWNICTWA MEDYCZNEGO

Na terenie województwa warmińsko-mazurskiego, podzielonego na 26 rejonów operacyjnych, Warmińsko-Mazurski Oddział NFZ wyłonił 23 dysponentów zespołów ratownictwa medycznego, w wyniku czego funkcjonuje 77 zespołów: 27 specjalistycznych, w tym 1 zespół wodny, 50 podstawowych, w tym 4 wodne (Zespoły wodne funkcjonują sezonowo tj. od 1 czerwca do 30 września).

Na terenie województwa działa 1 zespół HEMS, którego siedziba znajduje się w Olsztynie, a promień działania w lotach do zdarzeń wynosi do 60 km. Średni czas dotarcia tego zespołu zajmuje około 21 minut.

Na terenie województwa warmińsko-mazurskiego Lotnicze Pogotowie Ratunkowe posiada swój oddział, którego miejsce stacjonowania mieści się przy ul. Sielskiej 34 A w Olsztynie, w strukturze którego funkcjonuje 1 baza LPR HEMS. Zasięg działalności tego zespołu obejmuje całe terytorium województwa warmińsko-mazurskiego.

Jednostka ta realizuje zarówno loty ratownicze, jak również świadczy usługi transportowe pacjentów wymagających leczenia w jednostkach o wyższym stopniu referencyjności.

Medyczne czynności ratunkowe wykonywane przez lotniczy zespół ratownictwa medycznego są realizowane z gotowością startu:

- w dzień do 4 min: w promieniu 60 km dla śmigłowca MI-2 plus, w promieniu 80 km dla śmigłowca EC 135;
- w dzień do 15 minut: w promieniu 60 km do 100 km dla śmigłowca MI-2 plus, w promieniu powyżej 80 km do 130 dla śmigłowca EC 135;
- w dzień do 30 minut: w promieniu powyżej 100 km dla śmigłowca MI-2 plus, w promieniu powyżej 130 km dla śmigłowca EC 135;
- w nocy dla śmigłowca EC 135: do 15 minut w promieniu 80 km, do 30 minut w promieniu powyżej 80 km do 130 km.

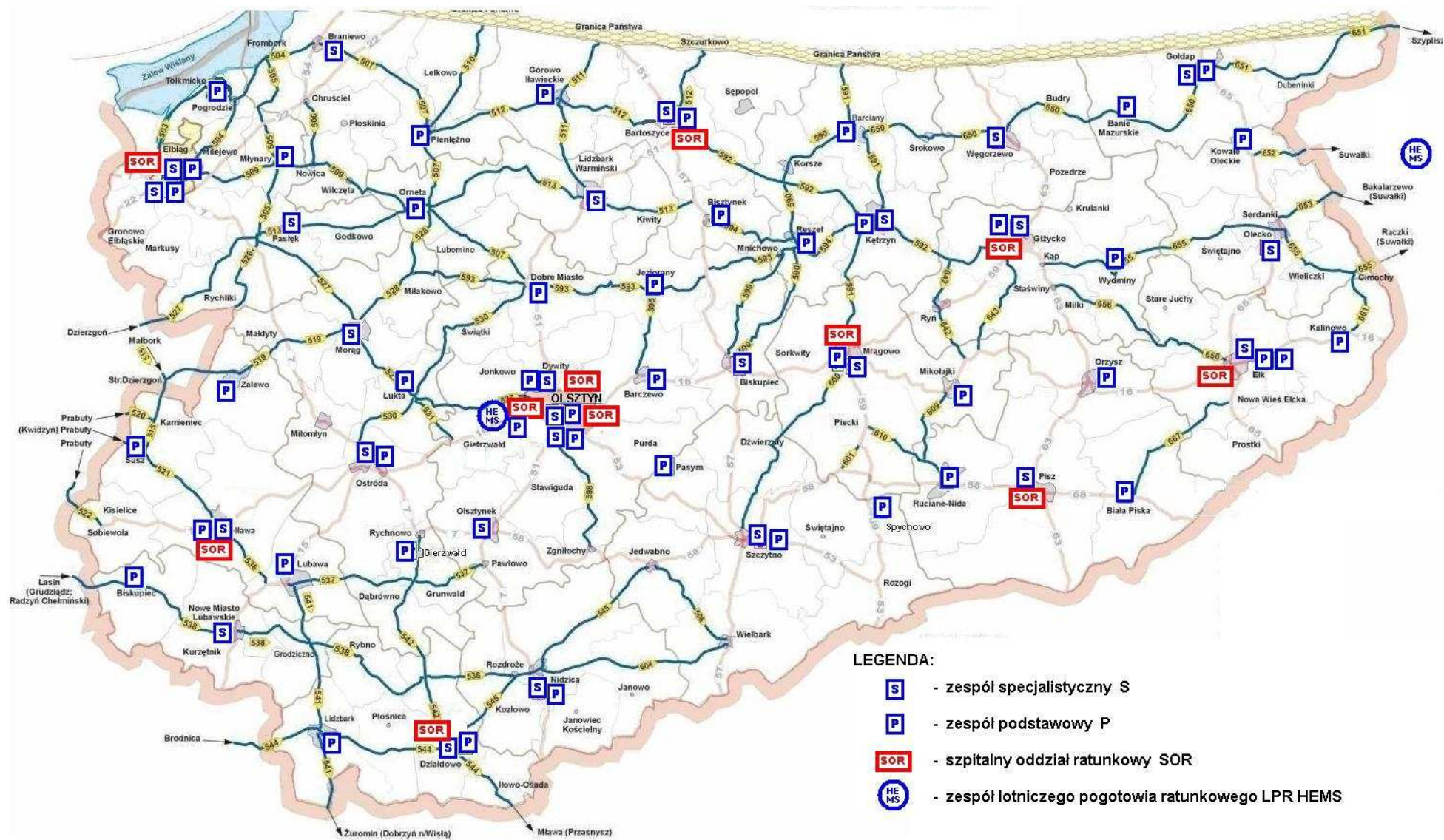

Rozmieszczenie jednostek systemu oraz jednostek organizacyjnych szpitali wyspecjalizowanych w zakresie udzielania świadczeń zdrowotnych.

3. ORGANIZACJA POMOCY SPOŁECZNEJ

I. Prawo do świadczeń z pomocy społecznej przysługuje:

- 1) Osobom posiadającym obywatelstwo polskie mającym miejsce zamieszkania i przebywającym na terytorium Rzeczypospolitej Polskiej;
- 2) Cudzoziemcom mającym miejsce zamieszkania i przebywającym na terytorium Rzeczypospolitej Polskiej:
 - a) na podstawie zezwolenia na osiedlenie się, zezwolenia na pobyt rezydenta długoterminowego Wspólnot Europejskich, zezwolenia na zamieszkanie na czas oznaczony udzielonego w związku z okolicznością, o której mowa w art. 53 ust. 1 pkt 13 ustawy z dnia 13 czerwca 2003 r. o cudzoziemcach (Dz. U. z 2006 r. Nr 234, poz. 1694, z późn. zm.), lub w związku z uzyskaniem w Rzeczypospolitej Polskiej statusu uchodźcy lub ochrony uzupełniającej,
 - b) na podstawie zgody na pobyt tolerowany - w formie schronienia, posiłku, niezbędnego ubrania oraz zasiłku celowego;
- 3) Mającym miejsce zamieszkania i przebywającym na terytorium Rzeczypospolitej Polskiej obywatelom państw członkowskich Unii Europejskiej, państw członkowskich Europejskiego Porozumienia o Wolnym Handlu (EFTA) - stron umowy o Europejskim Obszarze Gospodarczym lub Konfederacji Szwajcarskiej oraz członkom ich rodzin w rozumieniu art. 2 pkt 4 ustawy z dnia 14 lipca 2006 r. o wjeździe na terytorium Rzeczypospolitej Polskiej, pobytku oraz wyjeździe z tego terytorium obywateli państw członkowskich Unii Europejskiej i członków ich rodzin (Dz. U. Nr 144, poz. 1043 oraz z 2007 r. Nr 120, poz. 818), posiadającym prawo pobytu lub prawo stałego pobytu na terytorium Rzeczypospolitej Polskiej.

Pomoc społeczna polega w szczególności na: przyznawaniu i wypłacaniu świadczeń, pracy socjalnej, prowadzeniu i rozwoju niezbędnej infrastruktury socjalnej, analizie i ocenie zjawisk rodzących zapotrzebowanie na świadczenia z pomocy społecznej, realizacji zadań wynikających z rozeznaczonych potrzeb społecznych, rozwijaniu nowych form pomocy społecznej i samopomocy w ramach zidentyfikowanych potrzeb.

II. Zasady udzielania pomocy społecznej

Świadczenia pomocy społecznej udzielane są na wniosek: osoby zainteresowanej, jej przedstawiciela ustawowego, innej osoby, za zgodą osoby zainteresowanej lub jej przedstawiciela ustawowego. Pomoc społeczna może być także udzielana z urzędu.

Osoba lub rodzina może zgłosić się o przyznanie pomocy do ośrodka pomocy społecznej w miejscu zamieszkania (ośrodki znajdują się w każdej gminie). Decyzje o przyznaniu lub odmowie przyznania pomocy wymagają uprzednio przeprowadzenia przez pracownika socjalnego rodzinnego wywiadu środowiskowego. Decyzje w sprawach świadczeń pomocy społecznej wydawane są w formie pisemnej. Od każdej decyzji służy prawo odwołania.

III. Struktura pomocy społecznej w województwie

Działania z zakresu pomocy społecznej z mocy ustawy wykonują organy administracji rządowej i samorządowej. Współpracują w tym zakresie z organizacjami społecznymi, Kościołem katolickim, innymi kościołami, związkami wyznaniowymi, fundacjami, stowarzyszeniami, pracodawcami oraz osobami fizycznymi i prawnymi.

Szczegół administracji publicznej	Jednostki organizacyjne	Funkcja:
Województwo Warmińsko- Mazurskie	Wydział Polityki Społecznej w W-M UW	- wykonuje zadania wojewody w zakresie pomocy społecznej - m. in. wydawanie i cofanie zezwoleń lub zezwoleń warunkowych na prowadzenie domów pomocy społecznej, placówek zapewniających całodobową opiekę osobom niepełnosprawnym, przewlekle chorym lub osobom w podeszłym wieku; całodobowych placówek opiekuńczo-wychowawczych; a także koordynowanie działań w zakresie integracji cudzoziemców , którzy uzyskali w Rzeczypospolitej Polskiej status uchodźcy; nadzór nad realizacją zadań samorządu gminnego, powiatowego i województwa, w tym nad jakością działalności jednostek organizacyjnych pomocy społecznej; ocena stanu i efektywności pomocy społecznej, z uwzględnieniem bilansu potrzeb sporządzonego przez samorząd województwa;
	Regionalne Ośrodki Polityki Społecznej	- wykonują zadania pomocy społecznej w województwach samorządowych – m.in. opracowanie, aktualizacja i realizacja strategii wojewódzkiej w zakresie polityki

		<p>społecznej obejmującej programy: przeciwdziałania wykluczeniu społecznemu, wyrównywania szans osób niepełnosprawnych, pomocy społecznej, profilaktyki i rozwiązywania problemów alkoholowych, współpracy z organizacjami pozarządowymi;</p> <p>- <u>Marszałek przy pomocy ROPS sprawuje nadzór</u> nad podległymi jednostkami organizacyjnymi pomocy społecznej, w szczególności w zakresie spraw finansowych i administracyjnych;</p>
<p>Starostwa Powiatowe/ Miasta</p>	<p>Powiatowe Centra Pomocy Rodzinie (w miastach na prawach powiatu - Miejskie Ośrodki Pomocy Społecznej)</p>	<p>- wykonują zadania z zakresu pomocy społecznej w powiatach – m.in. wypłacanie świadczeń z tytułu pomocy mającej na celu życiowe usamodzielnienie i integrację ze środowiskiem osób opuszczających różnego typu placówki, świadczeń dla rodzin zastępczych funkcjonujących w województwie (zadania własne), a także m.in. pomoc dla uchodźców w zakresie integracji ze środowiskiem, przeznaczana na: utrzymanie, naukę języka polskiego, poradnictwo (zadanie zlecone),</p> <p>- <u>starosta przy pomocy PCPR sprawuje nadzór</u> nad działalnością rodzinnej opieki zastępczej, ośrodków adopcyjno-opiekuńczych, mieszkań chronionych, jednostek specjalistycznego poradnictwa, w tym rodzinnego, oraz ośrodków wsparcia, domów pomocy społecznej, placówek opiekuńczo - wychowawczych i ośrodków interwencji kryzysowej.</p>
<p>Gminy</p>	<p>Ośrodki Pomocy Społecznej (MOPS, GOPS)</p>	<p>- wykonują zadania z zakresu pomocy społecznej w gminie (zadania zlecone z zakresu administracji rządowej oraz zadania własne gminy) m.in. udzielanie schronienia, zapewnienie posiłku oraz niezbędnego ubrania osobom tego pozbawionym; wypłacanie zasiłków okresowych, przyznawanych mieszkańcom (posiadającym dochody nie przekraczające progu uprawniającego do korzystania z</p>

		<p> pomocy społecznej) z tytułu ubóstwa, bezrobocia, długotrwałej choroby lub niepełnosprawności oraz wypłacanie zasiłków celowych przeznaczonych na pokrycie wydatków powstałych w wyniku zdarzenia losowego i sytuacji kryzysowej, pokrywanie wydatków na świadczenia zdrowotne osób nie posiadających dochodu np. osób bezdomnych. <u>Świadczeniami, będącymi zadaniami administracji rządowej zlecanymi gminom są m. in. zasiłki stałe dla osób całkowicie niezdolnych do pracy z powodu wieku lub inwalidztwa, o odpowiednio niskich dochodach oraz specjalistyczne usługi opiekuńcze dla osób chorujących psychicznie a także wypłata zasiłków celowych</u> na pokrycie wydatków związanych z klęską żywiołową. </p>
--	--	--

Jednostki samorządu terytorialnego mogą otrzymywać dotacje celowe z budżetu państwa na dofinansowanie zadań własnych z zakresu pomocy społecznej, przy czym wysokość dotacji nie może przekroczyć 50 % kosztów realizacji zadania, chyba że środki przeznaczone na ww. dotację, pochodzą z programów rządowych, programów resortowych lub z pożyczek, o których mowa w art. 5 ust. 1 pkt 4 lit. d *ustawy z dnia 27 sierpnia 2009 r. o finansach publicznych* (Dz. U. Nr 157, poz. 1240), wysokość dotacji może przekroczyć 50 % kosztów realizacji zadania.

Przyznawanie i wypłacanie zasiłków celowych na pokrycie wydatków powstałych w wyniku zdarzenia losowego jako zadanie własne gminy wynika z art. 17 ust. 1 pkt 6 *ustawy z dnia 12 marca 2004 r. o pomocy społecznej* (t. j. z 2009 r. Nr 175, poz. 1362 ze zm.). Środki finansowe na pokrycie potrzeb związanych z wystąpieniem zdarzenia losowego uruchamiane są na podstawie oszacowania strat i potrzeb przez jednostki samorządu terytorialnego i zweryfikowanie ich przez komisję Wojewody. Następnie Wojewoda występuje za pośrednictwem właściwych ministerstw z wnioskiem o uruchomienie środków z rezerw celowych budżetu państwa na przeciwdziałanie i usuwanie skutków klęsk żywiołowych. Po otrzymaniu decyzji Ministra Finansów zwiększającej budżet Wojewody, środki finansowe

przekazywane są na konta poszczególnych gmin, które ostatecznie wypłacają pieniądze osobom poszkodowanym w wyniku danego zdarzenia.

4. ORGANIZACJA POMOCY PSYCHOLOGICZNEJ

MOŻLIWOŚCI UDZIELANIA POMOCY PSYCHOLOGICZNEJ.

Na terenie województwa warmińsko-mazurskiego, w zakładach opieki zdrowotnej, jest zatrudnionych 75 psychologów. Komendy wojewódzkie PSP i policji w Olsztynie posiadają na etatach psychologów z przeznaczeniem do udzielania pomocy psychologicznej ratownikom i policjantom.

Wykaz psychologów zatrudnionych na etatach w ZOZ województwa warmińsko-mazurskiego

Lp.	Powiat	Liczba psychologów	Liczba placówek (OIK)
1.	Powiat braniewski	6	1 (PIK)
2.	Powiat działdowski	2	1
3.	Powiat ełcki	2	1
4.	Powiat giżycki	1	1
5.	Powiat gołdapski	1	1 (PIK)
6.	Powiat iławski	5	1
7.	Powiat kętrzyński	2	2 (PIK)
8.	Powiat lidzbarski	1	1 (PIK)
9.	Powiat olecki		2 (PIK)
10.	Powiat olsztyński	4	1 (POIK,3 filie))
11.	Powiat ostródzki	2	1 (PIK)
12.	Powiat piski	4	1
13.	Powiat szczycieński	1	1
14.	Powiat węgorzewski	7	2 (PIK)
15.	Powiat grodzki Elbląg	8	1
16.	Powiat grodzki Olsztyn	29	1

Na terenie sześciu powiatów województwa nie istnieją zasoby psychologów mogących udzielać pomocy poszkodowanym (**bartoszycki, elbląski, mragowski, nidzicki, nowomiejski, olecki**).

DOCELOWY SYSTEM POMOCY PSYCHOLOGICZNEJ W WOJEWÓDZTWIE WARMIŃSKO-MAZURSKIM (NA WYPADEK ZAGROŻEŃ)

Aktualnie istniejący system pomocy psychologicznej oparty o działalność Ośrodków Interwencji Kryzysowej organizowanych przez starostwa powiatowe przygotowany jest do udzielania pomocy psychologicznej (zarówno natychmiastowej, jak i długoterminowej) przede wszystkim ofiarom przemocy w rodzinie.

Wady tak zorganizowanego systemu są następujące:

1. Brak możliwości reagowania w przypadku zaistnienia zdarzeń o charakterze katastroficznym.
2. Brak praktycznych rozwiązań dotyczących przekazywania ofiar katastrof do długoterminowej opieki psychologicznej w warunkach niewydolności dotychczasowego systemu.
3. Brak możliwości zapewnienia opieki psychologicznej na znacznym obszarze województwa.

W związku z niedowładem aktualnego systemu opieki psychologicznej w województwie przystąpiono do organizowania nowej struktury i zmiany zasad funkcjonowania tego systemu.

Nowotworzony system przewiduje funkcjonowanie **psychologicznej opieki długoterminowej** opartej na dotychczas funkcjonujących ośrodkach pomocy psychologicznej w ramach systemu pomocy społecznej, oraz na utworzeniu **Zespołów Interwencji Kryzysowej** zdolnych do szybkiego udzielania pomocy na miejscu zdarzenia. Odwodem systemu będą etatowi psychologowie zatrudnieni w Policji, Państwowej Straży Pożarnej.

Przewiduje się, że Zespoły Interwencji Kryzysowej na szczeblu wojewódzkim tworzyć będą psychologowie członkowie Polskiego Towarzystwa Psychologicznego Oddział w Olsztynie na zasadzie wolontariatu na podstawie porozumienia pomiędzy Wojewodą Warmińsko-Mazurskim oraz olsztyńskiego oddziału PTP.

W celu koordynacji tworzenia nowego systemu a następnie jego funkcjonowania przewiduje się powołanie stanowiska

III. 7. ORGANIZACJA OCHRONY PRZED ZAGROŻENIAMI CHARAKTERYSTYCZNYMI DLA WOJEWÓDZTWA WARMIŃSKO-MAZURSKIEGO

Z racji położenia geograficznego i walorów krajobrazowo-turystycznych na terenie województwa warmińsko-mazurskiego istotnym problemem jest zapewnienie bezpieczeństwa nad wodą. Dotyczy to zarówno stałych mieszkańców województwa, jak i gości odwiedzających województwo w celach turystycznych i rekreacyjnych.

Zasadniczym elementem wpływającym na zapewnienie bezpieczeństwa nad wodą jest funkcjonowanie specjalistycznego **ratownictwa wodnego**. Biorąc pod uwagę dynamiczny rozwój turystyki, żeglarstwa i innych form wypoczynku nad wodą szczególnie ważną rolę odgrywa funkcjonowanie spójnego systemu funkcjonowania ratownictwa wodnego precyzyjnie określającego zakres funkcjonowania poszczególnych podmiotów, ich wzajemne relacje oraz źródła finansowania.

Zgodnie z art.7 ust.1 pkt14 ustawy z dnia 8 marca 1990 r. o samorządzie gminnym, zadania własne gminy obejmują sprawy bezpieczeństwa obywateli. Art.7 ust.2 stanowi, iż ustawy określają, które zadania własne gminy mają charakter obowiązkowy. Obowiązek zapewnienia bezpieczeństwa osób pływających, kąpiących się w miejscach wyznaczonych oraz uprawiających sporty wodne został przypisany wprost w art.54 ust. 2 ustawy o kulturze fizycznej oraz w art. 1 pkt 24 h ustawy z dnia 17 maja 1990 r. o podziale zadań i kompetencji określonych w ustawach szczególnych pomiędzy organy gminy a organy administracji rządowej. Wejście w życie powyższej ustawy spowodowało ponadto, iż do zadań własnych gminy przeszły zadania i kompetencje w zakresie współdziałania z WOPR dotyczące zapewnienia bezpieczeństwa osób pływających, kąpiących się i uprawiających sporty wodne (art.1 pkt 24 ppkt j). Obowiązek współdziałania w tym zakresie zakłada, iż **zlokalizowanie kąpieliska wymaga uzgodnienia z właściwym organem administracji samorządowej**.

Zgodnie z art. 55 ust. 2 ustawy o kulturze fizycznej, organizowanie pomocy **oraz ratowanie osób, które uległy wypadkowi lub są narażone na niebezpieczeństwo utraty życia lub zdrowia na wodach, należy w szczególności do WOPR** - specjalistycznego stowarzyszenia o zasięgu ogólnokrajowym.

Na obszarze województwa warmińsko-mazurskiego działa kilka stowarzyszeń używających nazwy WOPR. Prowadzą one działalność związaną z zapewnieniem bezpieczeństwa nad i na wodzie nie uznając władz wojewódzkich WOPR. Ponadto, zadania w dziedzinie ratownictwa wodnego na terenie województwa wykonują **Mazurska Służba**

Ratownicza (MSR) z siedzibą w Okartowie, stowarzyszenie o zasięgu ogólnokrajowym, które działa na podstawie zgody ministra Spraw Wewnętrznych i Administracji z dnia 25 czerwca 2009 r. oraz Policja i Państwowa Straż Pożarna.

7.1 Stan ratownictwa wodnego.

Na obszarze północnej części Wielkich Jezior Mazurskich działa **Mazurskie WOPR w Giżycku**, które dysponuje 14 specjalistycznymi jednostkami pływającymi, w tym 4 wodnymi karetkami ratowniczymi i zrzesza 529 czynnych ratowników wodnych.

Na obszarze południowej części Wielkich Jezior Mazurskich działa **Mazurska Służba Ratownicza** (Śniardwy, Seksty, Bełdany, Mikołajskie, Tałty, Nidzkie, Tyrkło oraz mniejsze jeziora w powiecie Piskim nieleżące na szlaku Wielkich Jezior Mazurskich). MSR zrzesza 188 członków, w tym 162 osoby posiadające uprawnienia ratownicze. Organizacja dysponuje m.in. 16 statkami, poduszkowcem i specjalistycznymi łodziami ratowniczymi.

W przypadku wystąpienia nagłego zdarzenia **w obrębie Wielkich Jezior Mazurskich Państwowa Straż Pożarna** jest w stanie zgromadzić następujące siły i środki, odpowiednio w czasach: **do 1 godz.-** SGWN Giżycko w sile 6 nurków PSP z kierownikiem robót nurkowych, dwóch łodzi motorowych oraz samochodu ratownictwa wodnego, SGWN Olecko w sile 5 nurków PSP na samochodzie rat. wodnego wraz z łodzią motorową, JRG Mrągowo w sile 4 nurków i łodzią motorową, zastęp z JRG Pisz w sile 4 nurków PSP wraz z łodzią motorową i poduszkowcem oraz zastępy wyposażone w łodzie motorowe i nurków z JRG Węgorzewo /1 nurek/ i JRG Gołdap /2 nurków/. Na miejsce akcji można skierować też zastępy OSP w KSRG wyposażone w łodzie motorowe: Mikołajki, Wiartel, Ryn, Gąski oraz statek ratowniczy z OSP Spytkowo.

Na bazie porozumienia zawartego pomiędzy Warmińsko – Mazurskim Komendantem Wojewódzkim PSP w Olsztynie oraz Komendantem Warmińsko - Mazurskiego Oddziału Straży Granicznej w Kętrzynie można zadysponować z Kętrzyna śmigłowiec, który może współdziałać z ratownikami wysokościowymi.

W dalszej części działań do akcji skierować należy SGWN Olsztyn, Szczytno oraz Ostróda.

W wyniku podjętych działań na miejscu zdarzenia **w ciągu 3 godzin** można skoncentrować następujące siły i środki: 30 nurków PSP, 6 kierowników robót nurkowych, 11 łodzi motorowych PSP, 5 łodzi motorowych OSP, 1 statek ratowniczy OSP, 2 poduszkowce ratownicze (PSP Pisz i MSRW „Okartowo”), 1 ratowniczy namiot pneumatyczny (JRG Olsztyn), 1 śmigłowiec – Straż Graniczna Kętrzyn.

7.2 Organizacja ratownictwa wodnego

Kąpieliska oraz pływalnie prowadzone przez gminy są oznakowywane i wyposażane w sprzęt ratowniczy i medyczny oraz podstawowe artykuły sanitarne. Kąpieliska zorganizowane są zabezpieczone przez odpowiednią liczbę ratowników.

Kąpieliska zorganizowane oraz pływalnie na terenie województwa warmińsko-mazurskiego zapewniają warunki do bezpiecznego wypoczynku nad wodą. Jednakże nadal ich liczba jest niewystarczająca w stosunku do istniejącego zapotrzebowania społecznego. Powoduje to zagrożenia związane z „dzikimi kąpieliskami”, które są obszarami pozostającymi bez nadzoru ze strony specjalistycznych organizacji ratowniczych oraz administracji samorządowej.

Obszarem, w którym występuje najwięcej niedociągnięć, wpływającym na poziom bezpieczeństwa nad wodą jest działalność profilaktyczna samorządów, w tym regulowanie w aktach prawa miejscowego kwestii związanych z zapewnieniem bezpieczeństwa nad wodą oraz **ostrzeganie o miejscach niebezpiecznych** (zgodnie z §10 ust.1-2 rozporządzenia w sprawie warunków bezpieczeństwa osób przebywających w górach, pływających, kąpiących się i uprawiających sporty wodne).

Ratownictwa na otwartych akwenach wodnych **szlaku Wielkich Jezior Mazurskich** prowadzone jest przez wyspecjalizowane organizacje ratownicze: **Mazurskie WOPR** w Giżycku oraz **Mazurską Służbę Ratowniczą** w Okartowie. Organizacje te prowadzą działalność w systemie ciągłych dyżurów oraz działalność patrolową na otwartych akwenach wodnych.

Na tym obszarze funkcjonuje system ostrzegania pogodowego w postaci **sygnalizacji świetlnej na masztach oraz tablic ostrzegawczych**. Aktualnie funkcjonuje 9 masztów sygnalizacyjnych w rejonach: Harsz- Skłodowo, Sztynort, Giżycko, Ryn, Mikołajki, Pisz-Łupki, Krzyże, Karwik, Buzianka.

System ostrzegania o miejscach niebezpiecznych na akwenach jest zorganizowany i funkcjonuje prawidłowo. Aktywnie działają w tym obszarze operatorzy systemów komórkowych sieci Plus GSM z numerem ratunkowym nad wodą 601 100 100.

Istotnym problemem w funkcjonowaniu ratownictwa wodnego jest brak jednolitego systemu łączności dla potrzeb prowadzenia akcji ratunkowych.

**III. 8. WYKAZ ZAWARTYCH UMÓW I POROZUMIEŃ ZWIĄZANYCH
Z REALIZACJĄ ZADAŃ W WOJEWÓDZKIM PLANIE REAGOWANIA
KRYZYSOWEGO**

Lp.	Podmioty umowy/porozumienia	Tytuł i treść dokumentu (umowy/porozumienia)	Data zawarcia
1	2	3	4
1.	Wojewoda Warmińsko-Mazurski/Oddział Terenowy TVP S.A.	Porozumienie pomiędzy Wicewojewodą Warmińsko-Mazurskim a Oddziałem Terenowym TVP S.A. w sprawie współpracy w zakresie przekazywania informacji związanych z ostrzeganiem i alarmowaniem ludności o nadzwyczajnych zagrożeniach dla ludzi, ich mienia oraz środowiska, a także o podejmowanych działaniach mających na celu zapobieganie zagrożeniom i usuwanie ich skutków	22.03.2007 r.
2.	Wojewoda Warmińsko-Mazurski/Radio Olsztyn S.A.	Porozumienie pomiędzy Wicewojewodą Warmińsko-Mazurskim a radiem Olsztyn S.A. w Olsztynie w sprawie współpracy w zakresie przekazywania informacji związanych z ostrzeganiem i alarmowaniem ludności o nadzwyczajnych zagrożeniach dla ludzi, ich mienia oraz środowiska, a także o podejmowanych działaniach mających na celu zapobieganie zagrożeniom i usuwanie ich skutków	22.03.2007 r.
3.	Wojewoda Warmińsko-Mazurski/Komenda Wojewódzka Policji w Olsztynie	Powierzenie Komendantowi Wojewódzkiemu Policji wykonywanie zadań Centrum Powiadamiania Ratunkowego na terenie powiatów : braniewskiego, działdowskiego, elbląskiego grodzkiego, elbląskiego ziemskiego, etckiego, gołdapskiego, iławskiego, mrągowskiego, oleckiego, olsztyńskiego grodzkiego, olsztyńskiego ziemskiego, piskiego, szczycieńskiego.	13.12.2006 r.
4.	Wojewoda Warmińsko-Mazurski/Komenda Powiatowa Państwowej Straży Pożarnej w Bartoszycach	Powierzenie Komendantowi Powiatowemu Państwowej Straży Pożarnej w Bartoszycach wykonywanie zadań Centrum Powiadamiania Ratunkowego na terenie powiatu bartoszyckiego.	13.12.2006 r.
5.	Wojewoda Warmińsko-Mazurski/Komenda Powiatowa Państwowej Straży Pożarnej w Braniewie	Powierzenie Komendantowi Powiatowemu Państwowej Straży Pożarnej w Braniewie wykonywanie zadań Centrum Powiadamiania Ratunkowego na terenie powiatu braniewskiego.	13.12.2006 r.
	2	3	4

Lp.	Podmioty umowy/porozumienia	Tytuł i treść dokumentu (umowy/porozumienia)	Data zawarcia
1	2	3	4
6.	Wojewoda Warmińsko-Mazurski/Komenda Powiatowa Państwowej Straży Pożarnej w Działdowie	Powierzenie Komendantowi Powiatowemu Państwowej Straży Pożarnej w Działdowie wykonywanie zadań Centrum Powiadamiania Ratunkowego na terenie powiatu działdowskiego.	13.12.2006 r.
7.	Wojewoda Warmińsko-Mazurski/Komenda Miejska Państwowej Straży Pożarnej w Elblągu	Powierzenie Komendantowi Miejskiemu Państwowej Straży Pożarnej w Elblągu wykonywanie zadań Centrum Powiadamiania Ratunkowego na terenie powiatów elbląskiego grodzkiego i ziemskiego.	13.12.2006 r.
8.	Wojewoda Warmińsko-Mazurski/Komenda Powiatowa Państwowej Straży Pożarnej w Ełku	Powierzenie Komendantowi Miejskiemu Państwowej Straży Pożarnej w Ełku wykonywanie zadań Centrum Powiadamiania Ratunkowego na terenie powiatu ełckiego.	13.12.2006 r.
9.	Wojewoda Warmińsko-Mazurski/Komenda Powiatowa Państwowej Straży Pożarnej w Giżycku	Powierzenie Komendantowi Powiatowemu Państwowej Straży Pożarnej w Giżycku wykonywanie zadań Centrum Powiadamiania Ratunkowego na terenie powiatu giżyckiego.	13.12.2006 r.
10.	Wojewoda Warmińsko-Mazurski/Komenda Powiatowa Państwowej Straży Pożarnej w Gołdapi	Powierzenie Komendantowi Powiatowemu Państwowej Straży Pożarnej w Gołdapi wykonywanie zadań Centrum Powiadamiania Ratunkowego na terenie powiatu gołdapskiego.	13.12.2006 r.
11.	Wojewoda Warmińsko-Mazurski/Komenda Powiatowa Państwowej Straży Pożarnej w Iławie	Powierzenie Komendantowi Powiatowemu Państwowej Straży Pożarnej w Iławie wykonywanie zadań Centrum Powiadamiania Ratunkowego na terenie powiatu iławskiego.	13.12.2006 r.
12.	Wojewoda Warmińsko-Mazurski/Komenda Powiatowa Państwowej Straży Pożarnej w Kętrzynie	Powierzenie Komendantowi Powiatowemu Państwowej Straży Pożarnej w Kętrzynie wykonywanie zadań Centrum Powiadamiania Ratunkowego na terenie powiatu kętrzyńskiego.	13.12.2006 r.
13.	Wojewoda Warmińsko-Mazurski/Komenda Powiatowa Państwowej Straży Pożarnej w Lidzbarku Warmińskim	Powierzenie Komendantowi Powiatowemu Państwowej Straży Pożarnej w Lidzbarku Warmińskim wykonywanie zadań Centrum Powiadamiania Ratunkowego na terenie powiatu lidzbarskiego.	13.12.2006 r.
14.	Wojewoda Warmińsko-Mazurski/Komenda Powiatowa Państwowej Straży Pożarnej w Nidzicy	Powierzenie Komendantowi Powiatowemu Państwowej Straży Pożarnej w Nidzicy wykonywanie zadań Centrum Powiadamiania Ratunkowego na terenie powiatu nidzickiego.	13.12.2006 r.

Lp.	Podmioty umowy/porozumienia	Tytuł i treść dokumentu (umowy/porozumienia)	Data zawarcia
1	2	3	4
15.	Wojewoda Warmińsko-Mazurski/Komenda Powiatowa Państwowej Straży Pożarnej w Nowym Mieście Lubawskim	Powierzenie Komendantowi Powiatowemu Państwowej Straży Pożarnej w Nowym Mieście Lubawskim wykonywanie zadań Centrum Powiadamiania Ratunkowego na terenie powiatu nowomiejskiego.	13.12.2006 r.
16.	Wojewoda Warmińsko-Mazurski/Komenda Powiatowa Państwowej Straży Pożarnej w Olecku	Powierzenie Komendantowi Powiatowemu Państwowej Straży Pożarnej w Olecku wykonywanie zadań Centrum Powiadamiania Ratunkowego na terenie powiatu oleckiego.	13.12.2006 r.
17.	Wojewoda Warmińsko-Mazurski/Komenda Miejska Państwowej Straży Pożarnej w Olsztynie	Powierzenie Komendantowi Miejskiemu Państwowej Straży Pożarnej w Olsztynie wykonywanie zadań Centrum Powiadamiania Ratunkowego na terenie powiatów olsztyńskiego grodzkiego i ziemskiego.	13.12.2006 r.
18.	Wojewoda Warmińsko-Mazurski/Komenda Powiatowa Państwowej Straży Pożarnej w Ostródzie	Powierzenie Komendantowi Powiatowemu Państwowej Straży Pożarnej w Ostródzie wykonywanie zadań Centrum Powiadamiania Ratunkowego na terenie powiatu ostródzkiego.	13.12.2006 r.
19.	Wojewoda Warmińsko-Mazurski/Komenda Powiatowa Państwowej Straży Pożarnej w Piszcu	Powierzenie Komendantowi Powiatowemu Państwowej Straży Pożarnej w Piszcu wykonywanie zadań Centrum Powiadamiania Ratunkowego na terenie powiatu piskiego.	13.12.2006 r.
20.	Wojewoda Warmińsko-Mazurski/Komenda Powiatowa Państwowej Straży Pożarnej w Szczytnie	Powierzenie Komendantowi Powiatowemu Państwowej Straży Pożarnej w Szczytnie wykonywanie zadań Centrum Powiadamiania Ratunkowego na terenie powiatu szczywieńskiego.	13.12.2006 r.
21.	Wojewoda Warmińsko-Mazurski/Komenda Powiatowa Państwowej Straży Pożarnej w Węgorzewie	Powierzenie Komendantowi Powiatowemu Państwowej Straży Pożarnej w Węgorzewie wykonywanie zadań Centrum Powiadamiania Ratunkowego na terenie powiatu węgorzewskiego.	13.12.2006 r.
22.	Wojewoda Warmińsko-Mazurski/Dyrektor Centrum Poczty Oddział Regionalny w Olsztynie	Protokół uzgodnień Nr 1/08 w sprawie zasad współdziałania Wojewody Warmińsko-Mazurskiego z Dyrektorem Centrum Poczty Oddział Regionalny w Olsztynie w sytuacjach zagrożeń a w szczególności wprowadzenia stanu wojennego, wyjątkowego, klęski żywiołowej.	28.04.2008 r.

III. 9. ZASADY ORAZ TRYB OCENIANIA I DOKUMENTOWANIA SZKÓD

9.1 Zasady oraz tryb oceniania i dokumentowania szkód powstałych w czasie klęsk żywiołowych.

W przypadku wystąpienia na terenie jednostki samorządu terytorialnego zdarzeń o charakterze klęski żywiołowej należy niezwłocznie powiadomić WCZK Wojewody Warmińsko-Mazurskiego. Następnie wójt, burmistrz, prezydent miasta, zarząd powiatu lub zarząd województwa powołuje **komisję ds. ustalania szkód i szacowania strat** powstałych w skutek klęski żywiołowej na administrowanym przez siebie terenie.

Na podstawie przeprowadzonych prac komisja sporządza protokół strat, w którym każdy zniszczony lub uszkodzony obiekt powinien zostać ujęty i opisany odrębnie. Sporządzony protokół jest podstawą do utworzenia planu usuwania skutków klęsk żywiołowych (**harmonogramu likwidacji szkód**) w rozbiciu na poszczególne lata.

Po sporządzeniu protokołu strat wójt, burmistrz, prezydent miasta, zarząd powiatu lub zarząd województwa występuje do Wojewody Warmińsko-Mazurskiego z prośbą o dokonanie weryfikacji strat oszacowanych przez komisję działającą na szczeblu samorządowym.

Wojewoda uruchamia **Wojewódzką Komisję ds. Usuwania Skutków Klęsk Żywiołowych**, której zadaniem jest dokonanie analizy przedłożonych protokołów zniszczeń sporządzonych przez komisje jednostek samorządu terytorialnego oraz dokonanie oceny, czy stwierdzona wysokość strat jest zgodna ze stanem faktycznym. Z prac komisji wojewódzkiej sporządzany jest **protokół weryfikacji strat**.

Po zebraniu informacji o stratach spowodowanych przez klęskę żywiołową ze wszystkich poszkodowanych jednostek samorządowych, oraz po ich zweryfikowaniu przez **Wojewódzką Komisję ds. Usuwania Skutków Klęsk Żywiołowych**, Wojewoda Warmińsko-Mazurski występuje do Ministra właściwego ds. administracji z wykazem poszkodowanych jednostek samorządu terytorialnego, podając wielkość strat powstałych w wyniku działania żywiołu oraz wielkość planowanych dochodów własnych jednostki na rok bezpośrednio poprzedzający rok wystąpienia klęski żywiołowej.

W wykazie powinny zostać umieszczone te jednostki samorządowe, w których straty wywołane klęską żywiołową są **nie mniejsze niż 5 %** planowanych dochodów własnych jednostki na rok bezpośrednio poprzedzający rok wystąpienia klęski żywiołowej.

Wzory dokumentów niezbędnych przy szacowaniu strat i szacowaniu środków z rezerw celowych budżetu państwa na usuwanie skutków zdarzeń kryzysowych (poziom wojewódzki) - Załącznik nr 12.

9.2 Zasady i tryb oceniania i wyrównywania strat majątkowych wynikających z ograniczenia w czasie stanu nadzwyczajnego wolności i praw człowieka i obywatela.

Każdemu kto poniósł stratę majątkową w następstwie ograniczenia wolności i praw człowieka i obywatela w czasie stanu nadzwyczajnego, służy roszczenie o odszkodowanie. Szczegółowe zasady postępowania stosowane w tym przypadku reguluje Ustawa z dnia 22 listopada 2002 roku *o wyrównywaniu strat majątkowych wynikających z ograniczenia w czasie stanu nadzwyczajnego wolności i praw człowieka i obywatela* (Dz. U. 2002, Nr 233, poz. 1955).

Odszkodowanie przyznaje się na pisemny **wniosek poszkodowanego**, złożony do Wojewody Warmińsko-Mazurskiego w nieprzekraczalnym terminie trzech lat od dnia zniesienia stanu nadzwyczajnego. Wniosek powinien zawierać:

- 1.) oznaczenie organu, do którego jest skierowany oraz sprawy, której dotyczy;
- 2.) imię i nazwisko oraz adres wnioskodawcy;
- 3.) wysokość poniesionej straty majątkowej oraz czas, miejsce i okoliczności jej powstania;
- 4.) rodzaj ograniczenia, z którego wynikła strata majątkowa;
- 5.) datę i podpis składającego pismo.

Decyzję w sprawie odszkodowania wydaje Wojewoda nie później niż w terminie **trzech miesięcy** od daty złożenia wniosku. **Decyzja jest ostateczna.**

Do postępowania w sprawie o odszkodowanie stosuje się przepisy Kodeksu postępowania administracyjnego.

III. 10. PROCEDURY URUCHAMIANIA REZERW PAŃSTWOWYCH

1. POSTĘPOWANIE W CELU ZWOLNIENIA REZERW PAŃSTWOWYCH GOSPODARCZYCH PREPARATU STABILNEGO JODU ORAZ PRZETWORÓW ROPY NAFTOWEJ I PALIW.

W razie wystąpienia zakłóceń w funkcjonowaniu gospodarki narodowej, wynikających z nieprzewidzianych zdarzeń i okoliczności oraz klęsk żywiołowych wojewoda warmińsko-mazurski posiada zorganizowane i przygotowane do uruchomienia systemu odbioru i dystrybucji na terenie województwa następujących asortymentów będących w dyspozycji Ministrów Gospodarki i Zdrowia pochodzących z państwowych rezerw gospodarczych:

1. Preparatu stabilnego jodu.
2. Paliw i przetworów ropy naftowej (system dystrybucji upoważnień do odbioru paliw z rezerw państwowych).

Postanowienia dotyczące składania zapotrzebowań, systemu odbioru i dystrybucji poszczególnych asortymentów na terenie województwa warmińsko-mazurskiego zawarte są w planach szczegółowych.

Problematyka dotycząca preparatu stabilnego jodu z rezerw państwowych gospodarczych na wypadek zdarzeń radiacyjnych uregulowana jest w załączniku nr 3 do *Planu przygotowania publicznej i niepublicznej służby zdrowia w województwie warmińsko-mazurskim na potrzeby obronne państwa* (wzór wniosku zawarty jest w odnośnym planie).

Po otrzymaniu z Agencji Rezerw Materiałowych informacji dotyczącej czasu i miejsca odbioru preparatu uruchamiany jest system dystrybucji określony w **Zarządzeniu Wojewody Warmińsko-Mazurskiego z dnia 26 marca 2009 r. w sprawie dystrybucji tabletek jodowych**. System nie wymaga składania dodatkowych zapotrzebowań ze strony zainteresowanych organów samorządu terytorialnego.

Na podobnych zasadach działa system obrotu paliwami z zapasów obowiązkowych ropy naftowej i paliw uregulowany w *Planie wprowadzenia ograniczeń w zakresie zmniejszenia zużycia paliw w województwie warmińsko-mazurskim*.

2. POSTĘPOWANIE W CELU ZWOLNIENIA REZERW PAŃSTWOWYCH MOBILIZACYJNYCH PRODUKTÓW ŻYWNOŚCIOWYCH STANOWIĄCYCH STANY ZASTRZEŻONE.

W przypadku zaistnienia zagrożenia życia ludzkiego oraz groźby drastycznego pogorszenia się warunków życia lub możliwości wystąpienia znacznych szkód i strat materialnych, wynikających z nieprzewidzianych zdarzeń i okoliczności oraz klęsk

żywiolowych Wojewoda Warmińsko-Mazurski występuje o zwolnienie państwowych **rezew gospodarczych na artykuły żywnościowe**. Wnioski z terenu województwa warmińsko-mazurskiego składane są przez właściwe organy administracji publicznej do **Wojewody Warmińsko-Mazurskiego**. Wojewoda składa je następnie do **Ministra Gospodarki**.

Po wydaniu decyzji przez Prezesa Rady Ministrów sprawie zwolnienia państwowych rezerw gospodarczych produktów żywnościowych stanowiących stany zastrzeżone dla celów mobilizacyjnych ich odbiór następuje zgodnie ze wskazanymi przez Prezesa Agencji Rezerw Materiałowych miejscem i terminem.

O miejscu i terminie odbioru artykułów żywnościowych wojewoda powiadamia zainteresowanych starostów, wójtów, burmistrzów lub prezydentów miast. W tych przypadkach zwolnienie artykułów żywnościowych jest bezzwrotne.

3. POSTĘPOWANIE W CELU ZWOLNIENIA REZERW PAŃSTWOWYCH MOBILIZACYJNYCH (z pominięciem procedury uzgodnień).

W sytuacjach kryzysowych wynikających z nieprzewidzianych zdarzeń i okoliczności oraz klęsk żywiołowych w celu sprawnego pozyskania asortymentu niezbędnego do złagodzenia lub usuwania skutków zdarzeń kryzysowych na terenie województwa warmińsko-mazurskiego organy samorządu terytorialnego mogą wystąpić przez Wojewodę Warmińsko-Mazurskiego do organów uprawnionych do tworzenia rezerw materiałowych (gospodarczych i mobilizacyjnych).



Organami, do których można wystąpić o zwolnienie rezerw gospodarczych są:

1. **Minister Gospodarki** - w zakresie surowców, materiałów i paliw.
2. **Minister Zdrowia i Opieki Społecznej** – w zakresie leków, materiałów medycznych oraz artykułów sanitarnych.
3. **Prezes Agencji Rynku Rolnego** – w zakresie produktów rolnych oraz produktów i półproduktów żywnościowych.

Organami, do których można wystąpić o zwolnienie rezerw państwowych mobilizacyjnych są ministrowie i kierownicy urzędów centralnych. Zwolnienie rezerw państwowych następuje w wyniku decyzji Prezesa Rady Ministrów. Organ uprawniony do tworzenia rezerw weryfikuje zebrane zapotrzebowania, dokonuje ich analizy oraz powiadamia podmioty przechowujące a następnie odbiorców o ilości i asortymencie oraz uzgadnia miejsce i termin jego odbioru.

**III. 11. ARKUSZ UZGODNIENIŃ Z JEDNOTKAMI ORGANIZACYJNYMI
PLANOWANYMI DO WYKORZYSTANIA PRZY REALIZACJI
PRZEDSIĘWZIĘĆ OKREŚLONYCH W PLANIE**

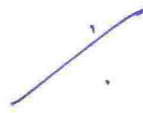
Lp	Jednostki organizacyjne	Data, podpis	Uwagi
1.	Wydział Bezpieczeństwa i Zarządzania Kryzysowego W-M UW	DIREKTOR Wydziału Bezpieczeństwa i Zarządzania Kryzysowego 27.08.2010 Jacek Stawowczyk	/
2.	Komenda Wojewódzka Policji w Olsztynie	KOMENDANT WOJEWÓDZKI POLICJI w Olsztynie 26.08.2010 insp. Sławomir Mierzwa	/
3.	Komenda Wojewódzka Państwowej Straży Pożarnej w Olsztynie	Zastępca Warmińsko-Mazurskiego Komendanta Wojewódzkiego Państwowej Straży Pożarnej 26.08.2010 st. bryg. rtm inż. Maksymilian Mierzejewski	/
4.	Warmińsko-Mazurski Oddział Straży Granicznej	ZASTĘPCA KOMENDANTA Warmińsko-Mazurskiego Oddziału Straży Granicznej 4/2 plk SG Jarosław KOWALKOWSKI 27.08.10.	/
5.	Wojewódzki Sztab Wojskowy Olsztyn	ZASTĘPCA DYPŁ. WOJEWÓDZKI SZTAB WOJSKOWY w Olsztynie 20.08.2010 plk dypl. Marek WOLKOWICZ	/
6.	Wojewódzka Stacja Sanitarno-Epidemiologiczna w Olsztynie	20.08.2010 WARMIŃSKO-MAZURSKI PAŃSTWOWY WOJEWÓDZKI INSPEKTOR SANITARNY Janusz Dziśko lek. wet. epidemiologii i higieny	/
7.	Wojewódzki Inspektorat Weterynarii w Olsztynie	26.08.2010 WARMIŃSKO-MAZURSKI WOJEWÓDZKI LECYARZ WETERYNARII w Olsztynie Ludwik Boruszczyk	/
8.	Warmińsko-Mazurskie Centrum Zdrowia Publicznego	26.08.2010 WARMIŃSKO-MAZURSKIE CENTRUM ZDROWIA PUBLICZNEGO 16-127 Olsztyn, ul. Owarcewa 60 tel. 089 533 79 48, 089 533 94 78 tel. 089 533 78 78, fax 089 533 94 90 www.czzp.olsztyn.pl 4/2 WARMIŃSKO-MAZURSKI WOJEWÓDZKI INSPEKTOR OCHRONY ŚRODOWISKA	/
9.	Wojewódzki Inspektorat Ochrony Środowiska w Olsztynie	4/2 26.08.10 Danuta Budażyńska	/

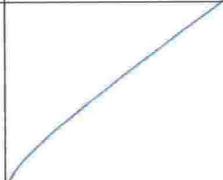
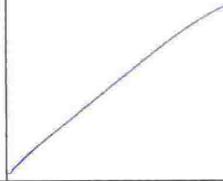
10.	Wojewódzki Inspektorat Nadzoru Budowlanego w Olsztynie	22.08.2010 WOJEWÓDZKI INSPEKTOR NAZORU BUDOWLANEGO <i>Włodzisław Węgrzyn</i>	
11.	Zarząd Dróg Wojewódzkich w Olsztynie	26.08.2010 Z-ca DYREKTORA ds. Zarządzania Siecią <i>Włodzisław Adamczyk</i>	
12.	Oddział Generalnej Dyrekcji Dróg Krajowych i Autostrad w Olsztynie	26.08.10 ZASTĘPCA DYREKTORA ODDZIAŁU <i>inż. Jarosław Kaczor</i>	
13.	Regionalna Dyrekcja Lasów Państwowych w Olsztynie	Z upoważnienia Dyrektora RDLP Olsztyn Z-ca Dyrektora ds. Gospodarki Leśnej <i>mgr inż. Paweł Artych</i>	2010-08-27
14.	ENERGA-OPERATOR S.A. w Olsztynie		Sprawdzono bez uwag 27.08.2010 KIEROWNIK WYDZIAŁU RUCHU <i>Paweł Iwaniuk</i>
15.	PSGaz Sp. z o. o. Oddział Zakład Gazowniczy w Olsztynie	26.08.10 Z-CA DYREKTORA ODDZIAŁU ds. Eksploatacji <i>Jan Wolański</i>	
16.	Mazurskie Wodne Ochotnicze POGOTOWIE RATUNKOWE 11-500 Giżycko, ul. Nadbrzeżna 15 Regon 510848215	27. SIE. 2010 Mazurskie Wodne Ochotnicze Pogotowie Ratunkowe Dyrektor Biura <i>Jarosław Sroka</i>	
17.			
18.			

Kierownik
Wydziału Pomiarów
Sybil Luboński
Jacek Szukowski