



# DZIENNIK URZĘDOWY

## WOJEWÓDZTWA WARMIŃSKO-MAZURSKIEGO

---

Olsztyn, dnia 7 lipca 2006 r.

**Nr 91**

---

TREŚĆ:  
Poz.:

### ROZPORZĄDZENIA WOJEWODY WARMIŃSKO-MAZURSKIEGO:

<b>1527</b> - Nr 36 z dnia 4 lipca 2006 r. w sprawie wyznaczenia aglomeracji Spychowo.....	5644
<b>1528</b> - Nr 37 z dnia 4 lipca 2006 r. w sprawie wyznaczenia aglomeracji Lubawa.....	5646
<b>1529</b> - Nr 38 z dnia 4 lipca 2006 r. w sprawie wyznaczenia aglomeracji Morąg.....	5648
<b>1530</b> - Nr 39 z dnia 4 lipca 2006 r. w sprawie wyznaczenia aglomeracji Kowale Oleckie.....	5650

### ROZPORZĄDZENIE:

<b>1531</b> - Nr 4/2006 Dyrektora Regionalnego Zarządu Gospodarki Wodnej w Gdańsku z dnia 22 czerwca 2006 r. w sprawie ustanowienia strefy ochronnej ujęcia wód podziemnych „Kajkowo” w Ostródzie, woj. warmińsko-mazurskie. ....	5652
---	------

### UCHWAŁY RAD GMIN:

<b>1532</b> - Nr XXXIII/180/05 Rady Miejskiej w Braniewie z dnia 28 grudnia 2005 r. w sprawie budżetu miasta na rok 2006. ..	5655
<b>1533</b> - Nr XLVI/311/05 Rady Miejskiej w Węgorzewie z dnia 28 grudnia 2005 r. w sprawie budżetu na rok 2006. ....	5669
<b>1534</b> - Nr XXXI/151/05 Rady Gminy Stare Juchy z dnia 29 grudnia 2005 r. w sprawie budżetu gminy na 2006 rok. ....	5686
<b>1535</b> - Nr XXXV/229/05 Rady Miejskiej w Tolkmicku z dnia 29 grudnia 2005 r. w sprawie budżetu na rok 2006. ....	5698
<b>1536</b> - Nr 60/IV/05 Rady Gminy Braniewo z dnia 30 grudnia 2005 r. w sprawie budżetu na rok 2006. ....	5715
<b>1537</b> - Nr LXI/457/06 Rady Miejskiej w Dobrym Mieście z dnia 2 czerwca 2006 r. w sprawie zasad przyznawania i rozliczania dotacji na prace konserwatorskie, restauratorskie i roboty budowlane przy zabytku wpisanym do rejestru zabytków. ....	5726

---

---

## 1527

### ROZPORZĄDZENIE Nr 36 Wojewody Warmińsko-Mazurskiego z dnia 4 lipca 2006 r.

#### w sprawie wyznaczenia aglomeracji Spychowo.

Na podstawie art. 43 ust. 2a ustawy z dnia 18 lipca 2001 r. - Prawo wodne (Dz. U. z 2005 r. Nr 239, poz. 2019 i Nr 267, poz. 2255) zarządza się, co następuje:

§ 1. Wyznacza się na terenie województwa warmińsko-mazurskiego aglomerację Spychowo o równoważnej liczbie mieszkańców 5 400, z oczyszczalnią ścieków w miejscowości Spychowo, obejmującą następujące miejscowości z terenu gminy Świętajno, powiat szczycieński: Spychowo, Spychówko, Kierwik, Bystrz, Połom, Koczek oraz na terenie gminy Piecki, powiat mrągowski, obejmującą obszar miejscowości Zgon.

§ 2. Obszar i granice aglomeracji oznaczone są na mapie w skali 1:25000, stanowiącej załącznik do rozporządzenia.

§ 3. Rozporządzenie wchodzi w życie po upływie 14 dni od dnia ogłoszenia w Dzienniku Urzędowym Województwa Warmińsko-Mazurskiego.

Wojewoda Warmińsko-Mazurski  
Adam Supeł

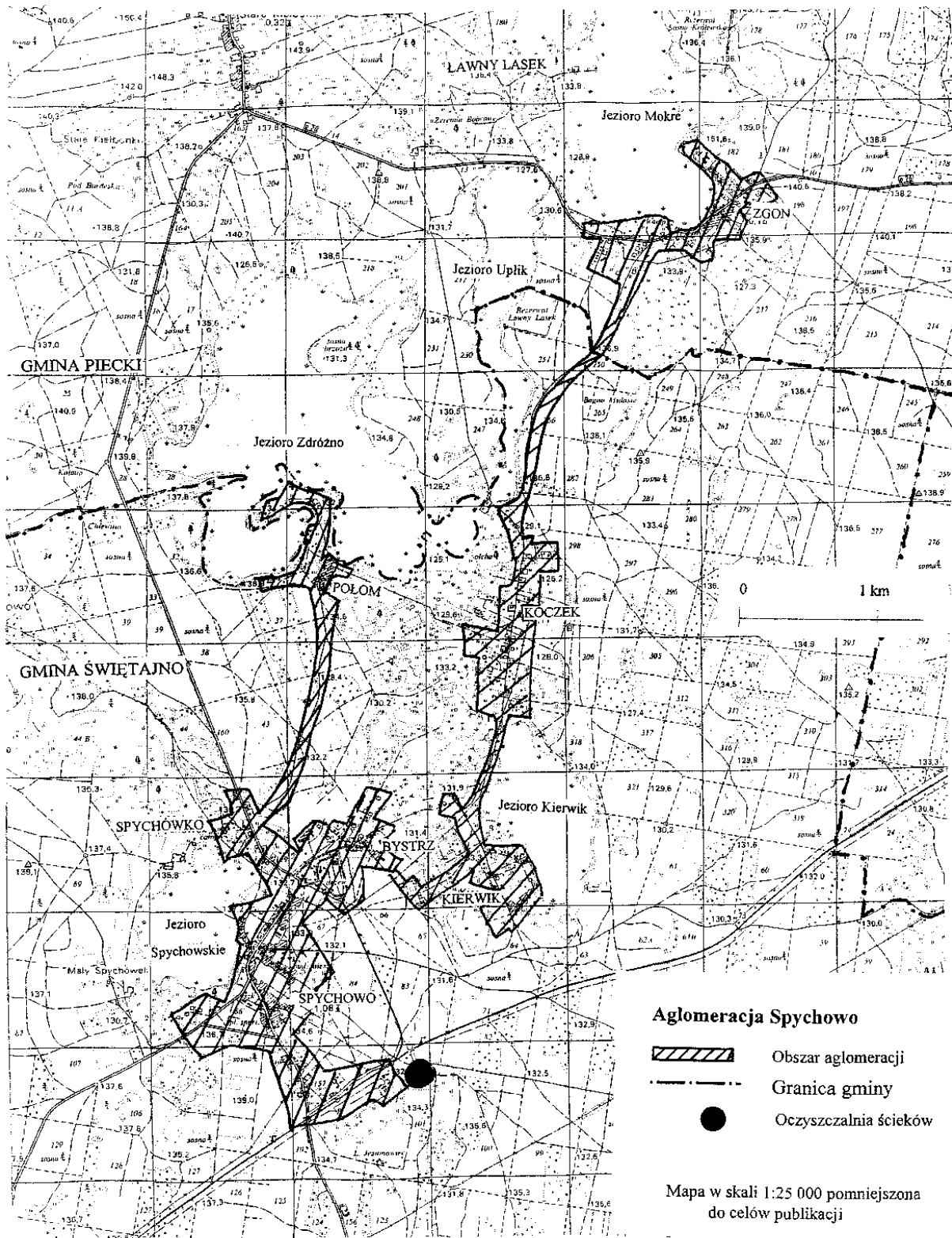

ZALĄCZNIK DO ROZPORZĄDZENIA NR 36 WOJEWODY WARMIŃSKO-MAZURSKIEGO Z DNIA 04 lipca 2006r.  
W SPRAWIE WYZNACZENIA AGLOMERACJI SPYCHOWO

## 1528

### ROZPORZĄDZENIE Nr 37 Wojewody Warmińsko-Mazurskiego z dnia 4 lipca 2006 r.

#### w sprawie wyznaczenia aglomeracji Lubawa.

Na podstawie art. 43 ust. 2a ustawy z dnia 18 lipca 2001 r. - Prawo wodne (Dz. U. z 2005 r. Nr 239, poz. 2019 i Nr 267, poz. 2255) zarządza się, co następuje:

§ 1. Wyznacza się na terenie województwa warmińsko-mazurskiego aglomerację Lubawa o równoważnej liczbie mieszkańców 28330, z oczyszczalnią ścieków w miejscowości Lubawa, obejmującą następujące miejscowości z terenu gminy Lubawa, powiat iławski: Lubawa, Fijewo.

§ 2. Obszar i granice aglomeracji oznaczone są na mapie w skali 1:25000, stanowiącej załącznik do rozporządzenia.

§ 3. Rozporządzenie wchodzi w życie po upływie 14 dni od dnia ogłoszenia w Dzienniku Urzędowym Województwa Warmińsko-Mazurskiego.

Wojewoda Warmińsko-Mazurski  
Adam Supeł

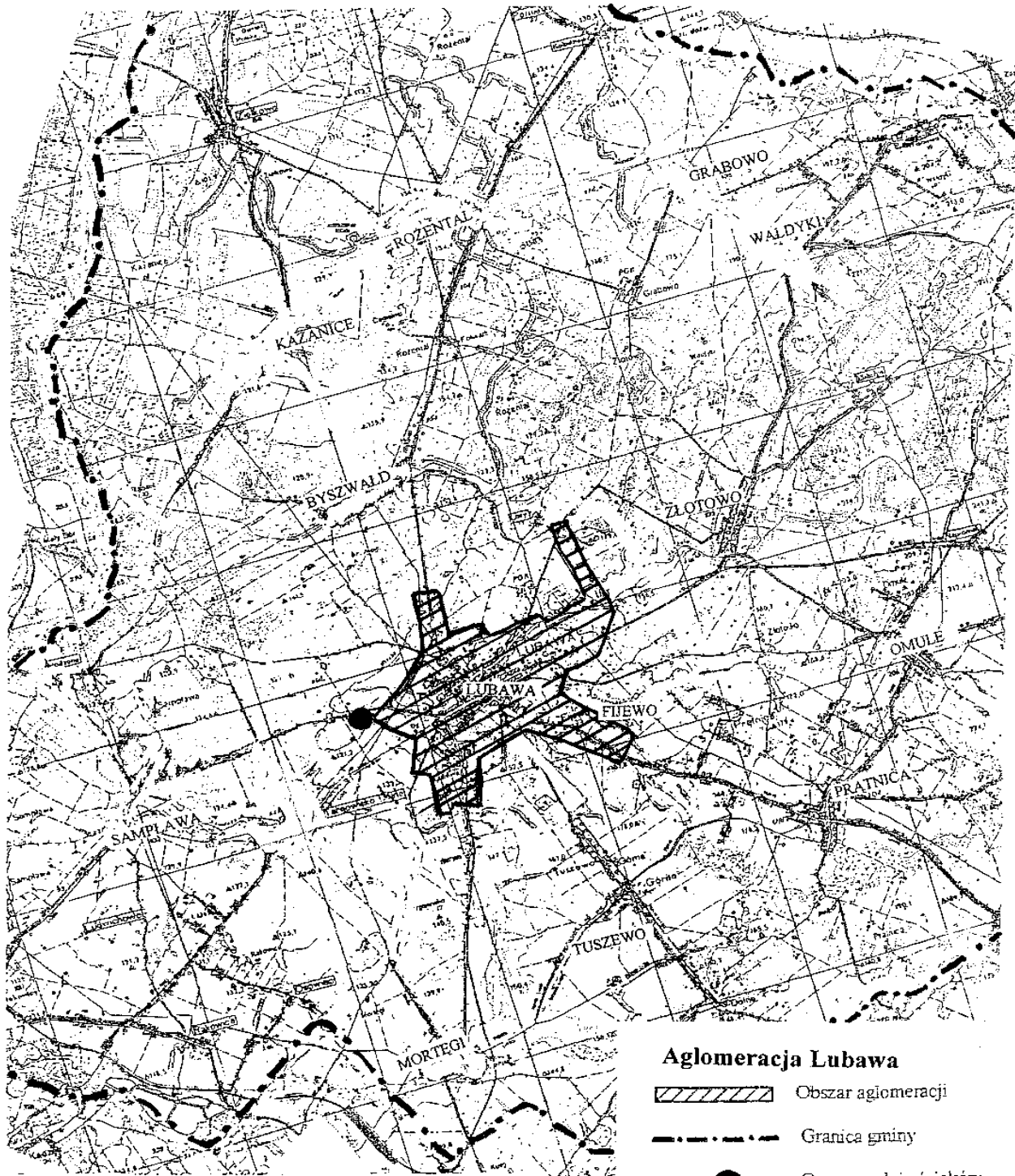

0 1 2 3 4 km

Mapa w skali 1:25 000, pomniejszona do celów publikacji

ZALĄCZNIK DO ROZPORZĄDZENIA NR 32...WOJEWODY WARMIŃSKO-MAZURSKIEGO Z DNIA 04 lipca 2006r  
W SPRAWIE WYZNACZENIA AGLOMERACJI...LUBAWA.....

**1529**

**ROZPORZĄDZENIE Nr 38**  
**Wojewody Warmińsko-Mazurskiego**  
**z dnia 4 lipca 2006 r.**

**w sprawie wyznaczenia aglomeracji Morąg.**

Na podstawie art. 43 ust. 2a ustawy z dnia 18 lipca 2001 r. - Prawo wodne (Dz. U. z 2005 r. Nr 239, poz. 2019 i Nr 267, poz. 2255) zarządza się, co następuje:

§ 1. Wyznacza się na terenie województwa warmińsko-mazurskiego aglomerację Morąg o równoważnej liczbie mieszkańców 36691, z oczyszczalnią ścieków w miejscowości Jędrychówko, obejmującą następujące miejscowości z terenu gminy Morąg, powiat ostródzki: Morąg, Bogaczewo, Gulbity, Niebrzydowo Wielkie, Woryty Morąskie, Kretowiny, Wilnowo, Lusajny, Kruszewnia, Maliniak, Bramka, Silin, Raj, Lubin, Dury, Jędrychówko, Nowy Dwór, Antoniewo, Jurecki Młyn, Żabi

Róg, Gubity, Ruś, Jurki, Plebania Wólka, Łączno, Zawroty, Białka.

§ 2. Obszar i granice aglomeracji oznaczone są na mapie w skali 1:25000, stanowiącej załącznik do rozporządzenia.

§ 3. Rozporządzenie wchodzi w życie po upływie 14 dni od dnia ogłoszenia w Dzienniku Urzędowym Województwa Warmińsko-Mazurskiego.



Wojewoda Warmińsko-Mazurski  
Adam Supeł

Mapa w skali 1:25 000, pomniejszona  
do celów publikacji

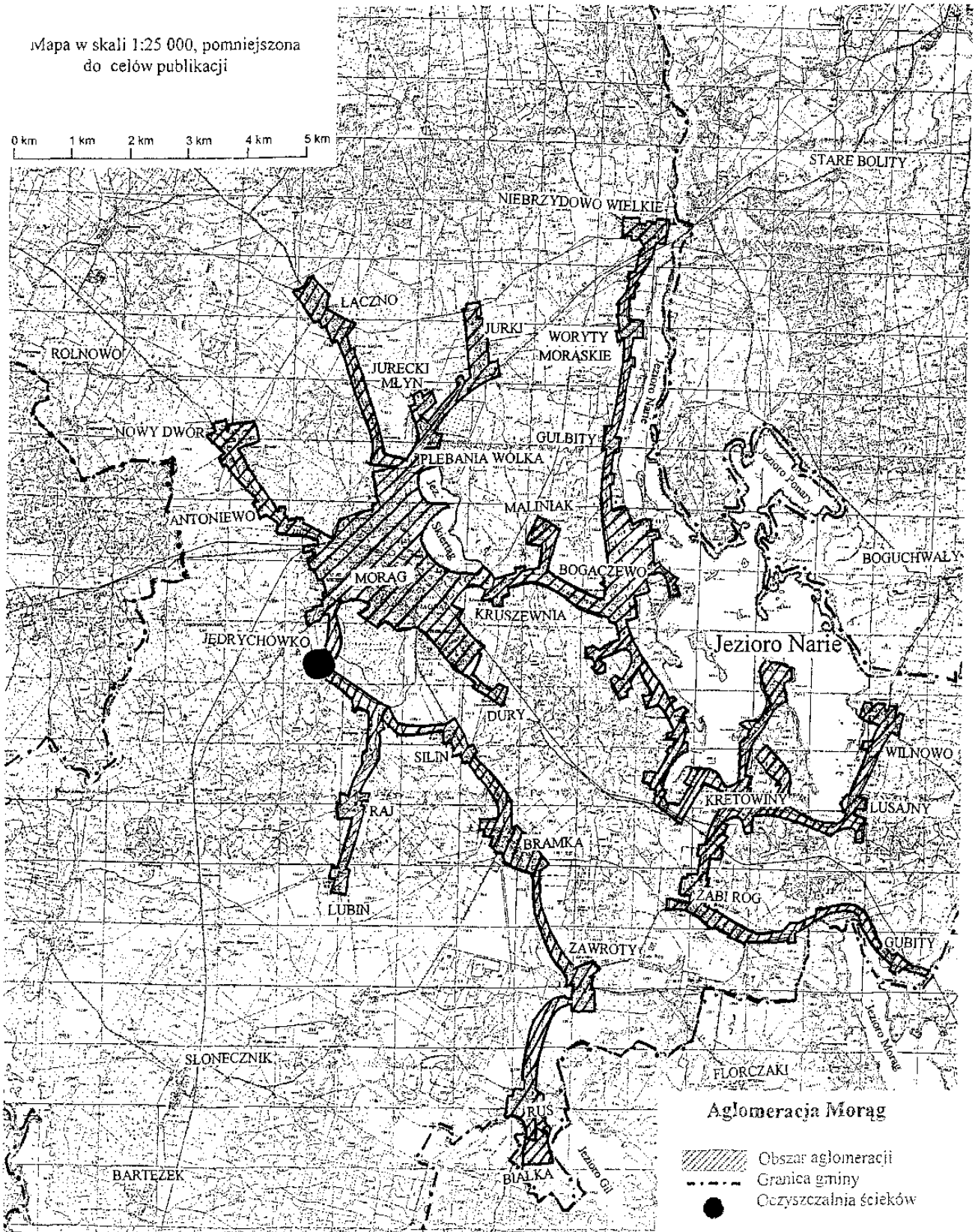
0 km 1 km 2 km 3 km 4 km 5 km

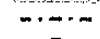

**Aglomeracja Morąg**

-  Obszar aglomeracji
-  Granica gminy
-  Oczyszczalnia ścieków

ZALĄCZNIK DO ROZPORZĄDZENIA NR 38 WOJEWODY WARMIŃSKO-MAZURSKIEGO Z DNIA 04 lipca 2006r  
W SPRAWIE WYZNACZENIA AGLOMERACJI..... MORĄG

**1530**

**ROZPORZĄDZENIE Nr 39**  
**Wojewody Warmińsko-Mazurskiego**  
**z dnia 4 lipca 2006 r.**

**w sprawie wyznaczenia aglomeracji Kowale Oleckie.**

Na podstawie art. 43 ust. 2a ustawy z dnia 18 lipca 2001 r. - Prawo wodne (Dz. U. z 2005 r. Nr 239, poz. 2019 i Nr 267, poz. 2255) zarządza się, co następuje:

§ 1. Wyznacza się na terenie województwa warmińsko-mazurskiego aglomerację Kowale Oleckie o równoważnej liczbie mieszkańców 2 373, z oczyszczalnią ścieków w miejscowości Kowale Oleckie, obejmującą następujące miejscowości z terenu gminy Kowale Oleckie, powiat olecki: Kowale Oleckie, Daniele.

§ 2. Obszar i granice aglomeracji oznaczone są na mapie w skali 1:25000, stanowiącej załącznik do rozporządzenia.

§ 3. Rozporządzenie wchodzi w życie po upływie 14 dni od dnia ogłoszenia w Dzienniku Urzędowym Województwa Warmińsko-Mazurskiego.

Wojewoda Warmińsko-Mazurski  
Adam Supeł



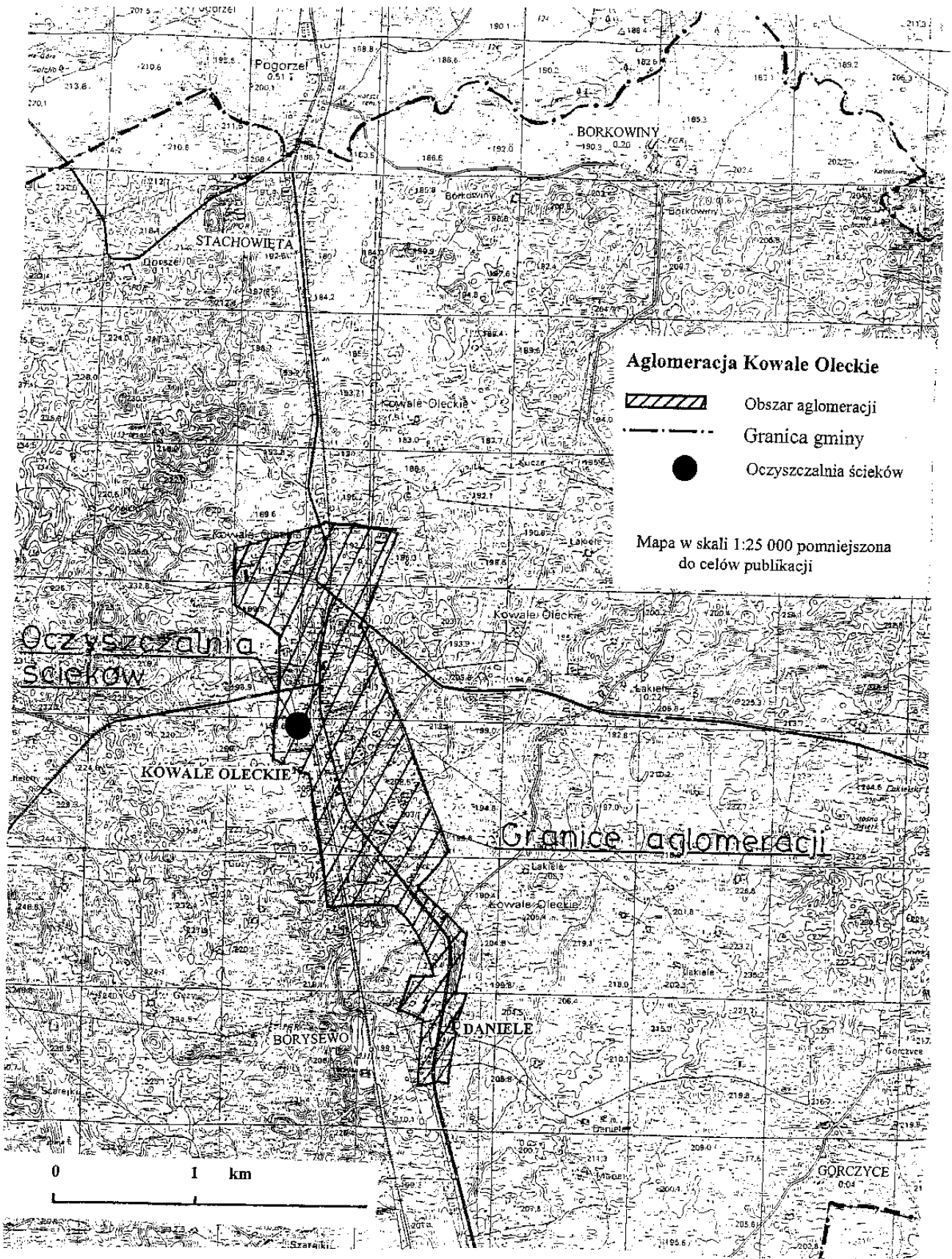

ZALĄCZNIK DO ROZPORZĄDZENIA NR <sup>39</sup> WOJEWODY WARMIŃSKO-MAZURSKIEGO Z DNIA 04 lipca 2000.  
W SPRAWIE WYZNACZENIA AGLOMERACJI ~~KOWALE OLECKIE~~

## 1531

### ROZPORZĄDZENIE Nr 4/2006

Dyrektora Regionalnego Zarządu Gospodarki Wodnej w Gdańsku

z dnia 22 czerwca 2006 r.

#### w sprawie ustanowienia strefy ochronnej ujęcia wód podziemnych „Kajkowo” w Ostródzie, woj. warmińsko-mazurskie.

Na podstawie art. 58 ust. 1 ustawy z dnia 18 lipca 2001 r. Prawo wodne (Dz. U. z 2005 r. Nr 239, poz. 2019, Nr 267, poz. 2255) zarządza się co następuje:

**§ 1.** 1. Ustanawia się strefę ochronną ujęcia wód podziemnych „Kajkowo” w Ostródzie, eksploatowanego siedmioma otworami studziennymi o numerach 1, 2, 3, 4, 5, 6A i 7A, składającą się z:

- 1) terenu ochrony bezpośredniej;
- 2) terenu ochrony pośredniej.

2. Teren ochrony bezpośredniej obejmuje grunty wokół poszczególnych studni w promieniu minimum 6 m, których wykaz podano w załączniku nr 1 do niniejszego rozporządzenia, a opis granic w załączniku nr 2.

3. Teren ochrony pośredniej obejmuje część doliny, w której zlokalizowane jest ujęcie, ograniczone od strony północnej, wschodniej i zachodniej krawędziami doliny a od strony południowej linią w odległości 500 m od studni nr 4 w kierunku studni nr 5. Szczegółowy przebieg granicy terenu ochrony pośredniej jest opisany w załączniku nr 3 do rozporządzenia oraz zaznaczony na mapie stanowiącej załącznik nr 4 do rozporządzenia.

**§ 2.** 1. Na terenie ochrony bezpośredniej zakazuje się użytkowania gruntów na cele niezwiązane z eksploatacją ujęcia.

2. Na terenie ochrony pośredniej nakazuje się:

- 1) odprowadzać wody opadowe w sposób uniemożliwiający przedostawanie się ich do urządzeń służących do poboru wody;
- 2) zagospodarować teren zielenią;
- 3) odprowadzać poza granice terenu ochrony bezpośredniej ścieki z urządzeń sanitarnych, przeznaczonych do użytku osób zatrudnionych przy obsłudze urządzeń służących do poboru wody;
- 4) ograniczyć do niezbędnych potrzeb przebywanie osób niezatrudnionych przy obsłudze urządzeń służących do poboru wody;
- 5) ogrodzić i oznakować teren ochrony bezpośredniej poprzez umieszczenie na ogrodzeniu tablic zawierających informacje o ujęciu wody i zakazie wstępu osób nieupoważnionych, zgodnie z aktualnie obowiązującym rozporządzeniem Ministra Środowiska w sprawie wzorów tablic informacyjnych os strefie ochronnej ujęcia wody.

**§ 3.** Na terenie ochrony pośredniej zakazuje się:

- 1) wprowadzania ścieków do ziemi i wód, za wyjątkiem oczyszczonych wód opadowych odprowadzanych na podstawie pozwolenia wodnoprawnego;
- 2) rolniczego wykorzystania ścieków i osadów ściekowych oraz gnojowicy;

- 3) stosowania środków ochrony roślin innych niż dopuszczone do stosowania w strefach ochrony pośredniej ujęć wody, zgodnie z rejestrem środków ochrony roślin dopuszczonych do obrotu i stosowania, publikowanym i aktualizowanym w Biuletynie Informacji Publicznej prowadzonym przez ministra właściwego do spraw rolnictwa;
- 4) stosowania ponadnormatywnych dawek środków ochrony roślin dopuszczonych do stosowania w strefach ochrony pośredniej ujęć;
- 5) lokalizowania składowisk odpadów komunalnych, niebezpiecznych, innych niż niebezpieczne i obojętne oraz obojętnych;
- 6) lokalizowania magazynów produktów ropopochodnych oraz innych substancji niebezpiecznych a także rurociągów do ich transportu;
- 7) budowy stacji paliw;
- 8) urządzania obozowisk i parkingów (z wyjątkiem istniejących parkingów osiedlowych i przyulicznych oraz na terenie firm);
- 9) lokalizowania cmentarzy i grzebania zwłok zwierzęcych;
- 10) eksploatacji kopalni;
- 11) lokalizowania dodatkowych nowych ujęć wody podziemnej, w tym studni kopanych i wierconych, z wyłączeniem modernizacji i rozbudowy ujęcia „Kajkowo”;
- 12) budowy dróg publicznych o znaczeniu ponadlokalnym (zakaz nie dotyczy modernizacji dróg istniejących, budowy dróg na istniejących osiedlach);
- 13) wwożenia na teren strefy ochronnej i przewożenia materiałów mogących skażać ujmowaną wodę, w tym materiałów niebezpiecznych, podlegających zgłoszeniu wojewódzkiemu komendantowi Policji i wojewódzkiemu Komendantowi Straży Pożarnej.

**§ 4.** 1. Granice terenu ochrony pośredniej ujęcia wody winny być oznaczone przez umieszczenie, w punktach przecięcia się granic ze szlakami komunikacyjnymi oraz w innych charakterystycznych punktach terenu, tablic zawierających informacje o ustanowieniu strefy.

2. Linie przebiegu granic strefy ochronnej są oznaczone na mapach ewidencyjnych, które dostępne są do wglądu w siedzibie właściciela ujęcia.

**§ 5.** Rozporządzenie wchodzi w życie po upływie 14 dni od daty ogłoszenia.

Dyrektor  
Krzysztof Roman

Załącznik Nr 1  
do Rozporządzenia Nr 4/06  
Dyrektora Regionalnego Zarządu Gospodarki Wodnej w Gdańsku  
z dnia 22 czerwca 2006 r.

**Wykaz położenia studni czynnych na ujęciu wód podziemnych „Kajkowo” według stanu na marzec 2005 r.**

1. Studnia Nr 1 na działce Nr 254/2 obręb nr 12 Kajkowo.
2. Studnia Nr 2 na działce Nr 167/11 obręb nr 12 Kajkowo.
3. Studnia Nr 3 na działce Nr 225/7 obręb nr 12 Kajkowo.
4. Studnia Nr 4 na działce Nr 40/3 obręb nr 7 Ostróda.
5. Studnia Nr 5 na działce Nr 52/13 obręb nr 7 Ostróda.
6. Studnia Nr 6A na działce Nr 158/25 obręb nr 7 Ostróda.
7. Studnia Nr 7 A na działce Nr 158/25 obręb nr 7 Ostróda.

Załącznik Nr 2  
do Rozporządzenia Nr 4/06  
Dyrektora Regionalnego Zarządu Gospodarki Wodnej w Gdańsku  
z dnia 22 czerwca 2006 r.

**Opis granic terenu ochrony bezpośredniej ujęcia wód „Kajkowo” na podstawie map ewidencyjnych w skali 1:1 000 i 1:2 000.**

1. Dla studni nr 1 granica biegnie wzdłuż granic działki nr 254/2 obręb 12 Kajkowo.
2. Dla studni nr 2 granica biegnie wzdłuż granic działki nr 167/11 obręb 12 Kajkowo.
3. Dla studni nr 3 zasięg strefy obejmuje wygradzony i oznakowany obszar części działki nr 225/7 obręb 12 Kajkowo o wymiarach 18x18 m.
4. Dla studni nr 4 granica biegnie wzdłuż granic działki 40/3 obręb 7 Ostróda.
5. Dla studni nr 5 granica biegnie wzdłuż granic działki 52/13, obręb 7 Ostróda.
6. Dla studni nr 6A i 7A granica biegnie wzdłuż granicy działek: 158/25, 158/24, 158/18, 158/3 obręb 7 Ostróda.

Załącznik Nr 3  
do Rozporządzenia Nr 4/06  
Dyrektora Regionalnego Zarządu Gospodarki Wodnej w Gdańsku  
z dnia 22 czerwca 2006 r.

**Opis granic terenu ochrony pośredniej ujęcia wód „Kajkowo”.**

Szczegółowy opis granic na podstawie mapy ewidencyjnej w skali 1:2 000.

Granica terenu ochrony pośredniej przebiega w całości na gruntach miasta Ostródy w obrębie geodezyjnym nr 7.

Opis rozpoczyna się od skrzyżowania ulic Jagiełły i Jaracza i prowadzi się go zgodnie z ruchem wskazówek zegara.

Od punktu stanowiącego północno-zachodnie naroże działki nr 26/5 obręb 7, granica biegnie północną krawędzią działki nr 26/5, następnie bez zmiany kierunku północną granicą działki nr 42/4; dalej skręca w kierunku południowym i biegnie północno-wschodnią granicą działki nr 42/4 do miejsca styku z działką nr 115/4. Dalej przebiega po wschodnich granicach działek nr 115/4, 46/2 i 115/7 do punktu zetknięcia się z działką nr 116/3. Zmieniając kierunek na zachodni biegnie dalej południowymi granicami działek nr 116/3 i 115/7 a następnie wokół wschodniej, południowej i zachodniej granicy działki nr 52/13. Dalej biegnie ponownie południową granicą działki nr 115/7. Zmieniając kierunek na północny przebiega dalej wzdłuż zachodniej granicy działek nr 115/7, 115/4, 115/1 ponownie 115/4 do punktu styku z działką nr 40/4. Tu zmieniając kierunek na zachodni biegnie południowymi granicami działek nr 40/4, 40/3, 30/10 i 30/5 dochodząc do ul. Jaracza (działka nr 25). Dalej granica biegnie w kierunku północnym wzdłuż zachodnich granic działek nr 30/5, 30/6, 29/9, 28, 27/4, 26/4 i 26/5 - dochodząc do jej północno-zachodniego naroża, tj. punktu początkowego opisu.

Załącznik nr 4 do Rozporządzenia nr 4/2006  
Dyrektora Regionalnego Zarządu Gospodarki  
Wodnej w Gdańsku z dnia 22 czerwca 2006 r.

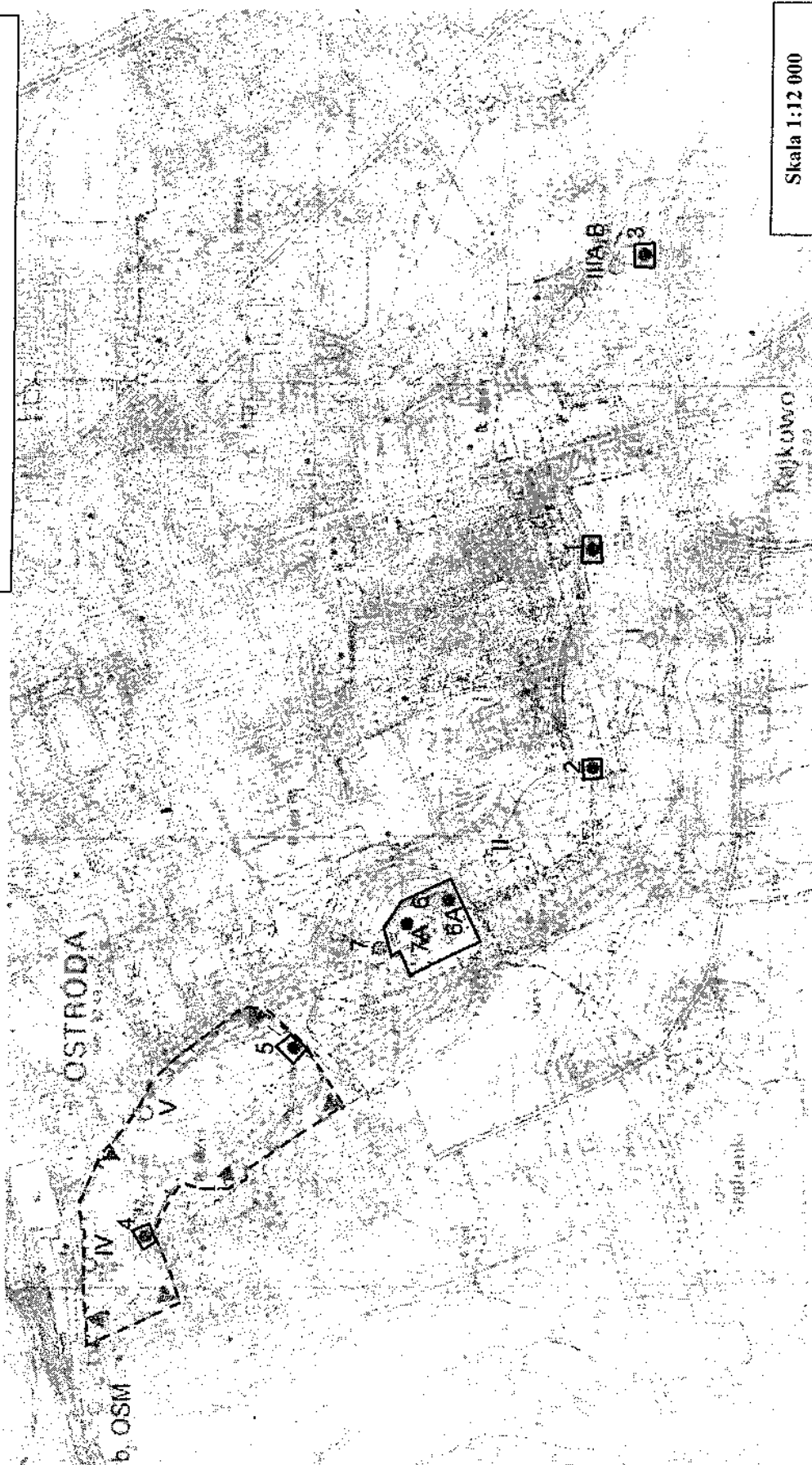

Skala 1:12 000

**Objaśnienia**  
- - - granice terenu ochrony pośredniej  
— granice terenu ochrony bezpośredniej

## 1532

### UCHWAŁA Nr XXXIII/180/05 Rady Miejskiej w Braniewie z dnia 28 grudnia 2005 r.

#### w sprawie budżetu miasta na rok 2006.

Na podstawie art. 18 ust. 2 pkt 4 ustawy z dnia 8 marca 1990 r. o samorządzie gminnym (Dz. U. z 2001 r. Nr 142, poz. 1591, z 2002 Nr 23, poz. 220, Nr 62, poz. 558, Nr 113, poz. 984, Nr 153, poz. 1271, Nr 214, poz. 1806, z 2003 Nr 80, poz. 717, Nr 162, poz. 1568 oraz z 2004 r. Nr 102, poz. 1055, Nr 116, poz. 1203, Nr 167, poz. 1759, z 2005 r. Nr 172, poz. 1441, Nr 175, poz. 1457) oraz art. 109, art. 124 ustawy z dnia 26 listopada 1998 r. o finansach publicznych (Dz. U. z 2003 r. Nr 15, poz. 148, Nr 45, poz. 391, Nr 65, poz. 594, Nr 96, poz. 874, Nr 166, poz. 1611, Nr 189, poz. 1851 oraz z 2004 r. Nr 19, poz. 177, Nr 93, poz. 890, Nr 121, poz. 1264, Nr 123, poz. 1291, Nr 210, poz. 2135, Nr 273, poz. 2703, z 2005 r. Nr 14, poz. 114, Nr 64, poz. 565, Nr 180, poz. 1495) Rada Miejska w Braniewie uchwala, co następuje:

**§ 1. 1.** Uchwala się plan dochodów budżetu miasta na 2006 rok wysokości 36 451 938 zł zgodnie z załącznikiem nr 1 i 1a.

2. Ogólna kwota dochodów, o której mowa w ust. 1 obejmuje w szczególności:

- a) dotacje celowe na realizację zadań z zakresu administracji rządowej i innych zadań zleconych gminie ustawami w wysokości 6 989 876 zł zgodnie z załącznikiem nr 3,
- b) dotacje celowe na realizację zadań przejętych do realizacji w drodze porozumień z innymi jednostkami samorządu terytorialnego w wysokości 282094 zł zgodnie z załącznikiem nr 4,
- c) dochody z tytułu wydawania zezwoleń na sprzedaż napojów alkoholowych w wysokości 195 000 zł.

**§ 2. 1.** Uchwala się plan wydatków budżetu miasta na 2006 rok w wysokości 40332686 zł zgodnie z załącznikiem nr 2.

2. Z wydatków, o których mowa w ust. 1 przeznacza się łącznie na:

- 1) wydatki bieżące kwotę w wysokości 32 002 908 zł w tym na:
  - a) wynagrodzenia i pochodne od wynagrodzeń w wysokości 15 971 869 zł,
  - b) dotacje 2 028 896 zł,
  - c) wydatki na obsługę długu gminy w wysokości 418 218 zł,
- 2) wydatki majątkowe w 2006 r. w wysokości 8 329 778 zł, w tym:
  - a) wydatki inwestycyjne na 2006 r. w wysokości 8 329 778 zł, zgodnie z załącznikiem nr 5.

3. Wydatki na wieloletnie programy inwestycyjne w latach 2006-2008 kwotę 18982594 zł, zgodnie z załącznikiem nr 5 t.j.: 2006 r.- 8033314 zł, 2007 r. - 10 949 280 zł, 2008 r. - 0 zł.

4. Wydatki na programy i projekty realizowane ze środków funduszy strukturalnych i Funduszu Spójności (art. 124 ust. 1 pkt 4a ustawy o finansach publicznych), zgodnie z załącznikiem nr 6.

5. Kwota wydatków określona w ust. 1 obejmuje ponadto:

- a) wydatki związane z realizacją zadań z zakresu administracji rządowej w wysokości 6989876 zł, zgodnie z załącznikiem nr 3,
- b) wydatki związane z realizacją zadań przejętych do realizacji w drodze porozumień zawartych z innymi jednostkami samorządu terytorialnego w wysokości 282 094 zł zgodnie z załącznikiem nr 4,
- c) wydatki na realizację zadań określonych w gminnym programie profilaktyki i rozwiązywania problemów alkoholowych 195 000 zł.

**§ 3.** Źródłem pokrycia deficytu budżetu miasta w wysokości 3880748 zł są przychody pochodzące z kredytu w kwocie 3 880 748 zł.

**§ 4. 1.** Prognozuje się łączną kwotę długu gminy na koniec 2006 roku w wysokości 8390000 zł i na lata następne wynikające z planowanych i zaciągniętych zobowiązań zgodnie z załącznikiem nr 7.

2. Prognozuje się sytuację finansową gminy w latach spłaty długu, zgodnie z załącznikiem nr 8.

3. Uchwala się przychody budżetu miasta w wysokości 4910748 zł i rozchody budżetu miasta w wysokości 1 030 000 zł zgodnie z załącznikiem nr 9.

**§ 5. 1.** Uchwala się plan przychodów i wydatków, zgodnie z załącznikiem nr 10:

- a) zakładu budżetowego - przychody i wydatki w wysokości 3464879 zł, w tym dotacje z budżetu miasta w wysokości 459 479 zł,
- b) rachunku dochodów własnych - przychody i wydatki w wysokości 381 952 zł.

2. Uchwala się stawki dotacji przedmiotowych dla zakładu budżetowego zgodnie z załącznikiem nr 11.

**§ 6.** Uchwala się dotacje dla:

- a) samorządowych instytucji kultury w wysokości 699 928 zł, zgodnie z załącznikiem nr 12,
- b) podmiotów nie zaliczanych do sektora finansów publicznych na zadania zlecone do realizacji w wysokości 41 000 zł zgodnie z załącznikiem nr 13,
- c) niepublicznych przedszkoli, szkół i placówek oświatowo-wychowawczych w wysokości 823 489 zł, zgodnie z załącznikiem nr 14 do niniejszej uchwały,
- d) inne w wysokości 10 000 zł, zgodnie z załącznikiem nr 15.

**§ 7.** Zatwierdza się plan przychodów i wydatków Gminnego Funduszu Ochrony Środowiska i Gospodarki Wodnej w wysokości:

- a) przychody - 130 000 zł,
- b) wydatki - 323 542 zł,  
zgodnie z załącznikiem nr 16.

**§ 8.** Tworzy się rezerwy:

- 1) ogólna w wysokości 145 000 zł,
- 2) celowa w wysokości 74049 zł z przeznaczeniem na wypłaty odpraw emerytalnych dla pracowników oświaty.

**§ 9.** Upoważnia się Burmistrza Miasta do zaciągnięcia długu publicznego oraz do spłat zobowiązań do wysokości kwot uchwalonych w budżecie.

**§ 10.** Upoważnia się Burmistrza Miasta do:

- 1) dokonywania zmian w budżecie miasta w planie wydatków z wyjątkiem przeniesień wydatków między działami,
- 2) dokonywania zmian w budżecie miasta w planie wydatków przeznaczonych na wynagrodzenia wraz z pochodnymi nie powodując zmiany wielkości ogólnej kwoty zaplanowanej w budżecie miasta na wyżej wymienione wydatki, z wyjątkiem przeniesień między działami,
- 3) lokowania wolnych środków budżetowych na rachunkach bankowych w innych bankach niż prowadzący obsługę budżetu gminy,
- 4) zaciągania kredytów i pożyczek na pokrycie występującego w ciągu roku niedoboru budżetu miasta do wysokości 1 000 000 zł.

**§ 11.** 1. Uchwała obowiązuje w roku budżetowym 2006.

2. Burmistrz Miasta niezwłocznie ogłosi niniejszą uchwałę w dzienniku Urzędowym Województwa Warmińsko-Mazurskiego.

Przewodniczący Rady Miejskiej w Braniewie  
Jan Mróz

Załącznik Nr 1  
do uchwały Nr XXXIII/180/05  
Rady Miejskiej w Braniewie  
z dnia 28 grudnia 2005 r.

**Plan dochodów budżetu miasta na 2006 rok.**

(w złotych)

Dz. 1	Rozdz. 2	Par. 3	Treść 4	Plan2006 rok 5
			Ogółem	<b>36 451 938</b>
<b>600</b>			Transport i łączność	<b>195 000</b>
	60014		<b>Drogi publiczne powiatowe</b>	195 000
		2320	- dotacje celowe otrzymane z powiatu na zadania bieżące realizowane na podstawie porozumień między j.s.t.	195 000
<b>700</b>			Gospodarka mieszkaniowa	<b>1 963 099</b>
	70005		Gospodarka gruntami i nieruchomościami	1 782 849
		0470	- wpływy z opłat za zarząd i użytkowanie wieczyste	327 236
		0750	- dochody z najmu i dzierżawy składników majątkowych	205 721
		0760	- wpływy z tytułu przekształcenia prawa użytkowania wieczystego przysługującego osobom fizycznym w prawo własności	108 300
		0870	- wpływy ze sprzedaży składników majątkowych	1 141 592
	70095		Pozostała działalność	180 250
		0750	- dochody z najmu i dzierżawy składników majątkowych	180 250
<b>750</b>			<b>Administracja publiczna</b>	<b>253 200</b>
	75011		Urzędy wojewódzkie	203 900
		0970	- wpływy z różnych dochodów	3 000
		2010	- dotacje celowe otrzymane z budżetu państwa na realizac. zadań bieżących z zakresu adm. rządowej oraz innych zadań zleconych gminie ustawami	200 900
	75023		Urzędy gmin	49 300
		0450	- wpływy z opłaty administracyjnej za czynności urzędowe	13 000
		0690	- wpływy z różnych opłat	500
		0750	- dochody z najmu i dzierżawy skład. Majątkowych	9 800
		0970	- wpływy z różnych dochodów	26 000
<b>751</b>			<b>Urzędy naczelnich organów władzy państwowej, kontroli i ochrony prawa oraz sądownictwa</b>	<b>2 976</b>
	75101		Urzędy naczelnich organów władzy państwowej, kontroli i ochrony prawa	2 976
		2010	- dotacje celowe otrzymane z bud państwa na realizac. zadań bieżących z zakresu	2 976

			adm. rządowej	
<b>754</b>			<b>Bezpieczeństwo publiczne i ochrona przeciwpożarowa</b>	<b>4 000</b>
	75414		Obrona cywilna	1 000
		2010	- dot. celowe otrzymywane z budżetu państwa na realizac. zadań bieżących z zakresu adm. rządowej oraz innych zadań zleconych gminie ustawami	1 000
	75416		Straż Miejska	3 000
		0570	- grzywny, mandaty i inne kary pieniężne	3 000
<b>756</b>			<b>Dochody od osób prawnych, osób fizycznych i innych jednostek nie posiadających osobowości prawnej</b>	<b>11 679 564</b>
	75601		Wpływy z podatku dochodowego od osób fizycznych	15 000
		0350	- podatek od działalności gosp. os. fizycz. opłacany w formie karty podatkowej	15 000
	75615		Wpływy z podatku rolnego, leśnego, od czynności cywilnoprawnych oraz podatków i opłat lokalnych	3 354 538
		0310	- podatek od nieruchomości	3 144 507
		0320	- podatek rolny	1 231
		0340	- podatek od środków transportowych	66 793
		0500	- podatek od czynności cywilnoprawnych	122 007
		0910	- odsetki od nieterminowych wpłat z tytułu podatków i opłat	20 000
	75616		Wpływy z podatku rolnego, podatku leśnego, podatku od spadków i darowizn, podatku od czynności cywilnoprawnych oraz podatków i opłat lokalnych od osób fizycznych	1 353 308
		0310	- podatek od nieruchomości	898 196
		0320	- podatek rolny	14 605
		0340	- podatek od środków transportowych	83 774
		0360	- podatek od spadków i darowizn	25 000
		0430	- wpływy z opłaty targowej	180 000
		0500	- podatek od czynności cywilnoprawnych	125 733
		0910	-odsetki od nieterminowych wpłat z tytułu podatku i opłat	26 000
	75618		Wpływy z innych opłat stanowiących dochody samorządu terytorialnego na podstawie ustaw	343 585
		0410	- wpływy z opłaty skarbowej	343 585
	75621		Udziały gmin w podatkach stanowiących dochód budżetu państwa	6 613 133
		0010	- podatek dochodowy od osób fizycznych	6 480 032
		0020	- podatek dochodowy od osób prawnych	133 101
<b>758</b>			<b>Różne rozliczenia</b>	<b>11 143 620</b>
	75801		Część oświatowa subwencji ogólnej dla jednostek samorządu terytorialnego	9 076 046
		2920	- subwencje ogólne z budżetu państwa	9 076 046
	75807		Część wyrównawcza subwencji ogólnej dla gmin	1 572 187
		2920	- subwencje ogólne z budżetu państwa	1 572 187
	75814		Różne rozliczenia finansowe	60 000
		0920	- pozostałe odsetki	60 000
	75831		Część równoważąca subwencji ogólnej dla gmin	435 387
		2920	- subwencje ogólne z budżetu państwa	435 387
<b>801</b>			<b>Oświata i wychowanie</b>	<b>290 553</b>
	80101		Szkoły podstawowe	10 272
		0750	- dochody z najmu i dzierżawy składników majątkowych	10 272
	80104		Przedszkola	280 281
		0750	- dochody z najmu i dzierż. Składnik majątkowych	107 987
		0830	- wpływy z usług	85 200
		2310	- dot. celowa otrzymana z gminy na zadania bieżące realiz. na podstawie porozumień między j.s.t	87 094
<b>851</b>			<b>Ochrona zdrowia</b>	<b>195 000</b>
	85154		Przeciwdziałanie alkoholizmowi	195 000
		0480	- wpływy z opłat za zezwolenia na sprzedaż alkoholu	195 000
<b>852</b>			<b>Pomoc społeczna</b>	<b>7 135 000</b>
	85212		Świadczenia rodzinne, zaliczka alimentacyjna oraz składki na ubezpiec. emerytalne i rentowe z ubezpieczenia społecznego	6 287 000
		2010	- dot. celowe otrzymane z budżetu państwa na realizac. zadań bieżących adm. rządowej oraz innych zadań zleconych gminie ustawami	6 287 000
	85213		Składki na ubezpieczenie zdrowotne opłacane za osoby pobierające niektóre świadcz. z pomocy społeczz.	45 000
		2010	- dotacje celowe otrzymane z budż państwa na realizac. zadań bieżących z zakresu adm. rządowej oraz innych zadań zleconych gminie ustawami	45 000
	85214		Zasiłki i pomoc w naturze oraz składki na ubezpieczenia społeczne	479 000
		2010	- dotacje celowe otrzymane z budż państwa na realizac zadań bieżących z zakresu adm. rządowej oraz innych zadań zleconych gminie ustawami	433 000
		2030	- dot. celowe otrzymane z budżetu państwa na realizac. własnych zadań bieżących gminy	46 000
	85219		Ośrodki pomocy społecznej	171 000
		2030	- dot. cel. otrzymane z budżetu państwa na realizac. własnych zadań bieżących gminy	171 000
	85228		Usługi opiekuńcze i specjalistyczne usługi opiekuńcze	38 000
		0830	- wpływy z usług	18 000
		2010	- dotacje celowe otrzymane z budżetu państwa na realizac. zadań bieżących z	20 000

			zakresu adm. rządowej oraz innych zadań zleconych gminie ustawami	
	85295		Pozostała działalność	115 000
		2030	- dotacje celowe otrzymane z budżetu państwa na realizację własnych zadań bieżących gminy	115 000
900			Gospodarka komunalna i ochrona środowiska	10 000
	90095		Pozostała działalność	10 000
		0690	- wpływy z różnych opłat	10 000
921			Kultura i ochrona dziedzictwa narodowego	3 567 459
	92113		Centra kultury i sztuki	3 567 459
		6298	- wpływy z różnych dochodów	3 567 459
925			Ogrody botaniczne i zoologiczne ora naturalne obszary i obiekty chronionej przyrody	11 200
	92504		Ogrody botaniczne i zoologiczne	11 200
		0830	- wpływy z usług	11 200
926			Kultura fizyczna i sport	1 267
	92601		Obiekty sportowe	1 267
		0750	- dochody z najmu i dzierżawy skład majątkowych	1 267
<b>Dochody ogółem</b>				<b>36 451 938</b>
1. Dotacje celowe				
- na zadania zlecone				6 989 876
- na zadania własne				332 000
- na umowy i porozumienia z jednostkami samorządu terytorialnego				282 094
- na porozumienia z organami administracji rządowej				--
2. Pozostałe dotacje				--

Załącznik Nr 1a  
do uchwały Nr XXXIII/180/05  
Rady Miejskiej w Braniewie  
z dnia 28 grudnia 2005 r.

**Plan dochodów budżetu miasta na 2006 rok.**

(w złotych)

Wyszczególnienie	Plan na 2006 r.
1	2
I. Podatki i opłaty	11 633 564
1. Podatek od nieruchomości § 0310	4 042 703
2. Podatek rolny § 0320	15 836
3. Podatek od środ. transp. § 0340	150 567
4. Podatek od czynności cywilnoprawnych § 0500	247 740
5. Podat od spad i darowizn § 0360	25 000
6. Opłata skarbową § 0410	343 585
7. Wpływy z karty podatk. § 0350	15 000
8. Wpływy z opłaty targowej § 0430	180 000
9. Udział w podatku dochodowym od osób fizycznych § 0010	6 480 032
10. Udział w podatku dochodowym od osób prawnych § 0020	133 101
II. Dochody z majątku gminy	2 092 425
1. Ze sprzedaży	1 141 592
2. Dzierż., najem, wiecz. użytkowanie przekształcenia	950 833
III. Wpł od jednostek org gminy	114 400
IV. Pozostałe dochody	356 500
Ogółem dochody własne (I+II+III+IV)	14 196 889
V. Subwencja ogólna	11 083 620
VI. Ogółem dotacje, z tego:	7 603 970
1. Dotacje celowe na zadania własne gminy § 2030 – 6330	332 000
2. Dotacje celowe na zadania zlecone gminom § 2010-6310	6 989 876
3. Dotacje celowe na zadania realizowane w drodze umów i porozumień § 2310-2330 lub 6610-6630	282 094
4. Dot. celowe otrzymane z budż. państwa na zadania realiz przez gminę na podstawie poroz. z org. adm. rządowej § 2020	--
4. Inne dotacje	--
Ogółem subwencje i dotacje (V+VI)	18 687 590
C. Środki na finans. progr. ze źr. zagr. nie podlegające zwrotowi	3 567 459
<b>DOCHODY OGÓŁEM ( A+B+C)</b>	<b>36 451 938</b>



Załącznik Nr 2  
do uchwały Nr XXXIII/180/05  
Rady Miejskiej w Braniewie  
z dnia 28 grudnia 2005 r.

**Plan wydatków budżetu miasta na 2006 r.**

(w złotych)

Dz.	Rozdz.	Par.	Treść	Plan 2006r.
1	2	3	4	5
			<b>Ogółem</b>	<b>40 332 686</b>
<b>010</b>			Rolnictwo i łowiectwo	<b>320</b>
	01030		Izby rolnicze	320
			- wydatki bieżące	320
<b>600</b>			<b>Transport i łączność</b>	<b>1 094 105</b>
	60004		Lokalny transport zbiorowy	40 000
			- wydatki bieżące	40 000
	60013		Drogi publiczne wojewódzkie	30 000
			- wydatki bieżące	30 000
	60014		Drogi publiczne powiatowe	942 741
			a) wydatki bieżące	689 299
			b) wydatki majątkowe:	253 442
		6050	w tym wydatki inwestycyjne jednostek budżetowych	253 442
	60016		Drogi publiczne gminne	81 364
			a) wydatki bieżące	57 050
			b) wydatki majątkowe:	24 314
		6050	w tym wydatki inwestycyjne jednostek budżetowych	24 314
630			Turystyka	2 000
	63095		Pozostała działalność	2 000
		2830	- dotacja na finansowanie zadań zleconych do realizacji pozostałym jed. nie zalicz. do sektora finansów publicznych	2 000
700			Gospodarka mieszkaniowa	469 193
	70001		Zakłady gospodarki mieszkaniowej	206 193
			- wydatki bieżące	206 193
			w tym:	
		2650	- dotacja przedmiotowa dla zakładu budżetowego	206 193
	70004		Różne jednostki obsługi gospodarki mieszkaniowej	5 000
			- wydatki bieżące	5 000
	70005		Gospodarka gruntami i nieruchomościami	40 000
			- wydatki bieżące	40 000
	70095		Pozostała działalność	218 000
			a) wydatki bieżące	18 000
			b) wydatki majątkowe:	200 000
		6050	w tym wydatki inwestycyjne jednostek budżetowych	200 000
710			Działalność usługowa	68 808
	71004		Plany zagospodarowania przestrzennego	35 000
			- wydatki bieżące	35 000
			w tym:	30 000
			wynagrodzenia z pochodnymi	
	71014		Opracowania geodezyjne	15 100
			- wydatki bieżące	15 100
	71035		Cmentarze	18 708
			w tym:	18 708
			a) wydatki majątkowe:	
		6050	w tym wydatki inwestycyjne jednostek budżetowych	18 708
750			Administracja publiczna	3 071 485
	75011		Urzędy wojewódzkie	200 900
			- wydatki bieżące	200 900
			w tym:	188 398
			- wynagrodzenia z pochodnymi	
	75022		Rady gmin	191 800
			- wydatki bieżące	191 800
	75023		Urzędy gmin	2 553 285
			a) wydatki bieżące	2 553 285
			w tym:	2 069 603
			- wynagrodzenia z pochodnymi	
	75075		Promocja jednostek samorządu terytorialnego	58 000
			- wydatki bieżące	58 000
	75095		Pozostała działalność	67 500
			- wydatki bieżące	67 500
751			Urzędy naczelnych organów władzy państwowej, kontroli i ochrony prawa oraz sądownictwa	2 976

	75101		Urzędy naczelných organów władzy państwowej, kontroli i ochrony prawa	2 976
			- wydatki bieżące	2 976
754			Bezpieczeństwo publiczne i ochrona przeciwpożarowa	198 188
	75412		Ochotnicze straże pożarne	25 000
			- wydatki bieżące	25 000
			w tym	2 959
			- wynagrodzenia z pochodnymi	
	75414		Obrona cywilna	7 750
			- wydatki bieżące	7 750
	75416		Straż Miejska	165 438
			- wydatki bieżące	165 438
			w tym:	146 034
			wynagrodzenia z pochodnymi	
756			Dochody od osób prawnych, od osób fizycznych i od innych jednostek nie posiadających osobowości prawnej oraz wydatki związane z ich poborem	32 139
	75647		Pobór podatków, opłat i nie podatkowych należności budżetowych	32 139
			- wydatki bieżące	32 139
			w tym:	8 139
			wynagrodzenia z pochodnymi	
757			Obsługa długu publicznego	418 218
	75702		Obsługa papierów wartościowych, kredytów	418 218
		8070	- odsetki	418 218
758			Różne rozliczenia	219 049
	75818		Rezerwy ogólne i celowe	219 049
		4810	- rezerwy -ogólna	145 000
		4810	- rezerwy - celowa	74 049
801			Oświata i wychowanie	13 729 601
	80101		Szkoły podstawowe	7 660 752
			- wydatki bieżące	7 660 752
			w tym;	6 769 135
			- wynagrodzenia z pochodnymi	
	80103		Oddziały przedszkolne w szkołach podstawowych	264 116
			- wydatki bieżące	264 116
			w tym	248 218
			wynagrodzenia z pochodnymi	
	80104		Przedszkola	1 693 903
			- wydatki bieżące	1 693 903
			w tym:	716 914
			a) wynagrodzenia z pochodnymi	
		2540	b)dotacje podmiotowe z budżetu dla niepublicznej jednostki systemu oświaty	823 489
	80110		Gimnazja	4 013 910
			- wydatki bieżące	4 013 910
			w tym:	3 536 307
			- wynagrodzenia z pochodnymi	
	80145		Komisje egzaminacyjne	2 000
			-wydatki bieżące	2 000
			w tym	2 000
			wynagrodzenia z pochodnymi	
	80146		Doskonalenie i dokształcanie nauczycieli	13 777
			- wydatki bieżące	13 777
	80195		Pozostała działalność	81 143
			- wydatki bieżące	81 143
		2830	w tym:	5 000
			dotacja celowa z budżetu na finansowanie lub dofinansowanie zadań zleconych do realizacji pozostałym jed. niezaliczanym do sektora finansów publicznych	
803			Szkolnictwo wyższe	25 000
	80309		Pomoc materialna dla studentów	25 000
			- wydatki bieżące	25 000
851			Ochrona zdrowia	198 000
	85154		Przeciwdziałanie alkoholizmowi	195 000
			- wydatki bieżące	195 000
			w tym:	65 640
			a)wynagrodzenia z pochodnymi	
		2580	b) dotacja podmiotowa dla jednostek nie zaliczanych do sektora finansów publicznych	10 000
	85195		Pozostała działalność	3 000
			- wydatki bieżące	3 000
852			Pomoc społeczna	10 224 403
	85202		Domy Pomocy Społecznej	90 000
			- wydatki bieżące	90 000
	85212		Świadczenia rodzinne ,zaliczka alimentacyjna oraz składki na ubezpieczenia emerytalne i rentowe z ubezpieczenia społecznego	6 287 000
			- wydatki bieżące	6 287 000
			w tym:	224 060

		wynagrodzenia z pochodnymi	
	85213	Składki na ubezpieczenie zdrowotne opłacane za osoby pobierające niektóre świadczenia z pomocy społecznej	45 000
		- wydatki bieżące	45 000
	85214	Zasiłki i pomoc w naturze oraz składki na ubezpieczenia zdrowotne	1 043 342
		- wydatki bieżące	1 043 342
	85215	Dodatki mieszkaniowe	1 240 000
		- wydatki bieżące	1 240 000
	85219	Ośrodki pomocy społecznej	1 334 625
		- wydatki bieżące	1 334 625
		w tym:	1 184 697
		wynagrodzenia z pochodnymi	
	85228	Usługi opiekuńcze i specjalistyczne usługi opiekuńcze	62 436
		- wydatki bieżące	62 436
		w tym:	18 321
		wynagrodzenia z pochodnymi	
	85295	Pozostała działalność	122 000
		- wydatki bieżące	122 000
		2830 w tym:	2 000
		dotacja na finansowanie zadań zleconych do realizacji pozostałym jed. nie zalicz. do sektora finansów publicznych	
	854	Edukacyjna opieka wychowawcza	594 934
	85401	Świetlice szkolne	518 434
		-wydatki bieżące	518 434
		w tym:	468 589
		- wynagrodzenia z pochodnymi	
	85412	Kolonie i obozy oraz inne formy wypoczynku dzieci i młodzieży szkolnej	2 000
		- wydatki bieżące	2 000
		2830 w tym:	2 000
		- dotacja celowa z budżetu na finansowanie lub dofinansowanie zadań zleconych do realizacji pozostałym jednostkom nie zaliczanym do sektora finansów publicznych	
	85415	Pomoc materialna dla uczniów	74 500
		- wydatki bieżące	74 500
900		Gospodarka komunalna i ochrona środowiska	902 801
	90001	Gospodarka ściekowa i ochrona wód	160 137
		- wydatki bieżące	160 137
	90003	Oczyszczanie miast	244 461
		- wydatki bieżące	244 461
	90004	Utrzymanie zieleni	168 113
		- wydatki bieżące	168 113
		2650 w tym:	167 113
		- dotacja przedmiotowa dla zakładu budżetowego	
	90015	Oświetlenie ulic	300 000
		- wydatki bieżące	300 000
	90019	Wpływy i wydatki związane z gromadzeniem środków z opłat i kar za korzystanie ze środowiska	4 000
		- wydatki bieżące	4 000
	90095	Pozostała działalność	26 090
		- wydatki bieżące	26 090
		2650 w tym:	6 090
		- dotacja przedmiotowa dla zakładu budżetowego	
921		Kultura i ochrona dziedzictwa narodowego	5 533 242
	92109	Domy i ośrodki kultury	344 580
		- wydatki bieżące	344 580
		2480 w tym:	344 580
		dotacja z budżetu dla samorządowej instytucji kultury	
	92113	Centra kultury i sztuki	4 833 314
		- wydatki majątkowe	4 833 314
		6058 w tym:	3 567 459
		wydatki inwestycyjne jednostek budżetowych	
	6059	wydatki inwestycyjne jednostek budżetowych	1 265 855
	92116	Biblioteki	355 348
		- wydatki bieżące	355 348
		2480 w tym:	355 348
		dotacja z budżetu dla samorządowej dla instytucji kultury	
925		Ogrody botaniczne i zoologiczne	80 083
	92504	Ogrody botaniczne i zoologiczne	80 083
		- wydatki bieżące	80 083
		2650 w tym:	80 083
		dotacja przedmiotowa dla zakładu budżetowego	
926		Kultura fizyczna i sport	3 468 141
	92601	Obiekty sportowe	3 438 141

		a) wydatki bieżące	438 141
		w tym wynagrodzenia z pochodnymi	292 855
		b) wydatki majątkowe	3 000 000
	6050	w tym wydatki inwestycyjne jednostek budżetowych	3 000 000
92605		Zadania w zakresie kultury fizycznej i sportu	30 000
		- wydatki bieżące	30 000
	2830	w tym: dotacja celowa z budżetu na finansowanie lub dofinansowanie zadań zleconych do realizacji pozostałym jednostkom nie zaliczanym do sektora finansów publicznych	30 000
<b>Ogółem z tego:</b>			<b>40 332 686</b>
a) wydatki bieżące, w tym:			32 002 908
- wynagrodzenia i pochodne od wynagrodzeń			15 971 869
- dotacje			2 033 896 459
w tym:			47941 000 823
- przedmiotowa dla zakładu budżetowego,			489699 928 10
- celowa na finansowanie zadań zleconych do realizacji pozostałym jed. nie zalicz. do sektora finansów publicznych,			000
- podmiotowa dla niepublicznej jednostki systemu oświaty,			
- podmiotowa dla instytucji kultury,			
- inne			
- na obsługę długu j.s.t			418 218
- z tytułu poręczeń i gwarancji udzielonych przez j.s.t			--
b) wydatki majątkowe, w tym:			8 329 778
- wydatki inwestycyjne			8 329 778

Załącznik Nr 3  
do uchwały Nr XXXIII/180/05  
Rady Miejskiej w Braniewie  
z dnia 28 grudnia 2005 r.

**Dochody i wydatki związane z realizacją zadań z zakresu administracji rządowej zleconych gminie na 2006 r.**

(w złotych)

Dz.	Klasyfikacja		Treść	Dochody Plan 2006 r.	Wydatki Plan 2006r.	Dochody do przekazania do budżetu państwa
	Rozdz.	Par.				
750			Administracja publiczna	200 900	200 900	60 000
	75011	2010	Urzędy Wojewódzkie	200 900	200 900	60 000
			- w tym wynagrodzenia z pochodnymi	--	188 398	--
		2350	- dochody budżetu państwa	--	--	60 000
751			Urzędy naczelnych organów władzy państwowej, kontroli i ochrony prawa oraz sądownictwa	2 979	2 976	--
	75101	2010	Urzędy naczelnych organów władzy państwowej, kontroli i ochrony prawa	2 976	2 976	--
754			Bezpieczeństwo publiczne i ochrona przeciwpożarowa	1 000	1 000	--
	75414	2010	Obrona cywilna	1 000	1 000	--
852			Pomoc społeczna	6 785 000	6 785 000	1 000
	85212	2010	Świadczenia rodzinne, zaliczka alimentacyjna oraz składki na ubezpieczenia emerytalne i rentowe z ubezpieczenia społecznego.	6 287 000	6 287 000	--
			- w tym wynagrodzenia z pochodnymi	--	224 060	--
	85213	2010	Składki na ubezpieczenia zdrowotne opłacane za osoby pobierające niektóre świadczenia z pomocy społecznej	45 000	45 000	--
	85214	2010	Zasiłki i pomoc w naturze	433 000	433 000	--
	85228	2010	Usługi opiekuńcze i specjalistyczne	20 000	20 000	--
			- w tym wynagrodzenia z pochodnymi	--	18 321	--
		2350	- dochody budżetu państwa	--	--	1 000
<b>Ogółem</b>				<b>6 989 876</b>	<b>6 989 876</b>	<b>61 000</b>

Załącznik Nr 4  
do uchwały Nr XXXIII/180/05  
Rady Miejskiej w Braniewie  
z dnia 28 grudnia 2005 r.

**Dochody i wydatki w 2006 r. Związane z realizacją zadań realizowanych w drodze porozumień z innymi jednostkami samorządu terytorialnego.**

(w złotych)

Klasyfikacja			Nazwa	Dochody	Wydatki
Dz.	Rozdz.	Par.			
600			Transport i łączność	195 000	195 000
	60014		Drogi publiczne powiatowe	195 000	195 000
		2320	Dotacje celowe otrzymane z powiatu na zadania bieżące realizowane na podstawie porozumień między j.s.t	195 000	--
801			Oświata i wychowanie	87 094	87 094
	80104		Przedszkola	87 094	87 094
		2310	Dotacje celowe otrzymane z gminy na zadania bieżące realizowane na podstawie porozumień między j.s.t	87 094	--
<b>RAZEM</b>				<b>282 094</b>	<b>282 094</b>

Załącznik Nr 5  
do uchwały Nr XXXIII/180/05  
Rady Miejskiej w Braniewie  
z dnia 28 grudnia 2005 r.

**Wydatki inwestycyjne gminy w roku budżetowym 2006 oraz wydatki na wieloletnie programy inwestycyjne w latach 2006-2008.**

(w złotych)

Dział	Rozdz.	Nazwa zadania inwestycyjnego i okres realizacji (w latach)	Łączne nakłady finansowe	Planowane nakłady w tym źródła finansowania					2007 r.	2008 r.	Jedn. org. realizująca zadanie lub koordyn. program
				rok budżetowy 2006 (6+7+8+9)	w tym źródła finansowania						
					środki własne	kredyty i pożyczki	środki pochodzące z innych źr.	środki wymienione w art.3 ust.1 pkt2 i 2a u.f.p.			
1	2	3	4	5	6	7	8	9	10	11	12
600	60014	Wykonanie chodnika na ul. 9 Maja w Braniewie	125 886	125 886	--	125 886	--	--	--	--	Urząd Miasta
600	60014	Wykonanie chodnika na ul. Długiej w Braniewie	54 721	54 721	--	54 721	--	--	--	--	Urząd Miasta
600	60014	Poszerzenie jezdni i wykonanie chodnika od ul. Konarskiego do ul. Wąskiej w Braniewie	72 835	72 835	--	72 835	--	--	--	--	Urząd Miasta
600	60016	Wykonanie chodnika przy ul. Kajki w Braniewie	24 314	24 314	--	24 314	--	--	--	--	Urząd Miasta
700	71035	Wykonanie alejek na cmentarzu komunalnym przy ul. Olsztyńskiej w Braniewie	18 708	18 708	--	18 708	--	--	--	--	Urząd Miasta
700	70095	Adaptacja budynków na ul. Olsztyńskiej w Braniewie na mieszkania socjalne	366 000	200 000	--	200 000	--	--	166 000	---	Urząd Miasta
921	92113	Budowa Braniewskiego Centrum Kultury* (2000r.-2006r.) realizacja projektu pt. "III Etap Budowy Braniewskiego Centrum Kultury-Sala Widowiskowo-Kinowa. Rozwój zaplecza kulturowego"(lata 2005-2006)	11 858 555	4 833 314	1 265 855	--	--	3 567 459	--	--	Urząd Miasta
926	92695	** Budowa basenu pływackiego przy ul. Łąkowej (2004r.-2008r.)	14 022 888	3 000 000	--	3 000 000	--	--	10 783 280	--	Urząd Miasta
<b>OGÓŁEM</b>			<b>26 543 907</b>	<b>8 329 778</b>	<b>1 265 855</b>	<b>3 496 464</b>	<b>--</b>	<b>3 567 459</b>	<b>10 949 280</b>	<b>--</b>	<b>---</b>

W tym wydatki na wieloletnie programy inwestycyjne:

- a) w 2006 r.- 8 033 314 zł,
- b) w 2007 r. – 10 949 280 zł.

\* Nakłady poniesione na Integracyjne Centrum Kultury w Braniewie:

- a) do 31.12.2004 r. – 6 803 041 zł,
- b) w 2005 r. –18 611 zł + odsetki 203 589 zł od kredytu.

\*\* Nakłady poniesione na budowę basenu:

- a) do 31.12.2004 r. – 228 018 zł,
- b) w 2005 r. – 11 590 zł.

Załącznik Nr 6  
do uchwały Nr XXXIII/180/05  
Rady Miejskiej w Braniewie  
z dnia 28 grudnia 2005 r.

**Wydatki\* na programy i projekty środków funduszy strukturalnych i Funduszy Spójności (art. 124 ust. 1 pkt 4a  
ustawa o finansach publicznych).**

(w złotych)

Lp.	Projekt	Kategoria interwencji funduszy strukturalnych	Klasyfikacja (dział, rozdział)	Wydatki w okresie realizacji Projektu (całkowita wartość Projektu) (6+7)	w tym:		Planowane wydatki 2006 r.									
					Środki z budżetu krajowego	Środki z budżetu UE	Środki z budżetu krajowego*					Środki z budżetu UE				
							Wydatki razem (9+13)	Wydatki razem (10+11+12)	z tego źródła finansowania:			Wydatki razem (14+15+16 +17)		z tego źródła finansowania:		
					pożyczki i kredyty	obligacje			pozostałe**	pożyczki na prefinansowanie z budżetu państwa	pożyczki i kredyty	obligacje	pozostałe			
1	2	3	4	5	6	7	8	9	10	11	12	13	14	15	16	17
1.	Wydatki majątkowe razem:	x		4851925	1 284 466	3 567 459	4 851 925	1 284 466	—	—	1 284 466	3 567 459	—	—	—	3 567 459
1.1	Program: ZPORR Priorytet I Działanie: 1.4 Nazwa projektu: III Etap Budowy Braniewskiego Centrum Kultury - Sala Widowiskowo - Kinowa. Rozwój zaplecza kulturowego.	Zintegrowany Program Operacyjny Rozwoju Regionalnego na lata 2004-2006 Rozbudowa i modernizacja infrastruktury służącej wzmocnieniu konkurencyjności regionów. Rozwój turystyki i kultury.		4 851 925	1 284 466	3 567 459	4 851 925	1 284 466	—	—	1 284 466	3 567 459	—	—	—	3 567 459
	Razem wydatki:	354	921-92113	4 851 925	1 284 466	3 567 459	4 851 925	1 284 466	—	—	1 284 466	3 567 459	—	—	—	3 567 459
	z tego 2005 r.:			18611	18611	—										
	2006 r.:			4 833 314	1 265 855	3 567 459										
	2007 r.:															
	2008 r.:															

\* wydatki obejmują wydatki bieżące i majątkowe (dotyczące inwestycji rocznych i ujętych w wieloletnim programie inwestycyjnym),

\*\* środki własne j.s.t, współfinansowanie z budżetu państwa oraz inne.

Załącznik Nr 7  
do uchwały Nr XXXIII/180/05  
Rady Miejskiej w Braniewie  
z dnia 28 grudnia 2005 r.

**Prognoza kwoty długu gminy.**

w złotych

Lp.	Rodzaj zadłużenia	Wykonanie na koniec 31.12.2005	Przewidywany stan na koniec roku										
			2006	2007	2008	2009	2010	2011	2012	2013	2014	2015	2016
1	2	3	4	5	6	7	8	9	10	11	12	13	14
1.	Wyemitowane papiery wartościowe												
2.	Kredyty	3 960 000	7 550 000	6 400 000	5 250 000	4 100 000	295 000	1 800 000	1 200 000	900 000	600 000	300 000	--
3.	Pożyczki	1 260 000	840 000	420 000	--	--	--	--	--	--	--	--	--
4.	Przyjęte depozyty												
5.	Wymagalne zobowiązania:												
	1) jednostek budżetowych,												
	2) wynikające z:												
	a) ustaw,												
	b) orzeczeń sądu,												
	c) udzielonych poręczeń i gwarancji,												
	d) innych tytułów,												
6.	Łączna kwota długu na koniec roku budż.	5 220 000	8 390 000	6 820 000	5 250 000	4 100 000	2 950 000	1 800 000	1 200 000	900 000	600 000	300 000	--
7.	Dochoły ogółem	30 411 952	36 451 938	44 950 150	34 166 870	33 909 854	34 008 133	34 106 707	34 312 819	34 521 163	34 865 651	35 214 609	35 566 754
8.	% udziału długu j.s.t. w dochodach na koniec roku	17,16 %	23,02 %	15,17 %	15,37 %	12,09 %	8,67 %	5,28 %	3,50 %	2,61 %	1,72 %	0,85 %	--

Załącznik Nr 8  
do uchwały Nr XXXIII/180/05  
Rady Miejskiej w Braniewie  
z dnia 28 grudnia 2005 r.

**Prognozowana sytuacja finansowa Miasta Braniewa w latach spłaty długu.**

w złotych

Lp.	Wyszczególnienie	Przewidywane wykonanie w 2005 r.	Plan na 2006 r.	Lata spłaty kredytu/ pożyczki										
				2007	2008	2009	2010	2011	2012	2013	2014	2015	2016	
1	2	3	4	5	6	7	8	9	10	11	12	13	14	
I.	Dochoły ogółem:(A+B+C+D)	30411 952	36451938	44950 150	34166870	33 909 854	34 008 133	34 106707	34312819	34521 163	34 865 651	35214609	35 566 754	
A.	Dochoły własne, w tym:	13 574 939	14 377 699	15567557	15381565	14 936 697	14 845 245	14752 191	14764759	14777622	14924974	15074223	15 224 964	
1.	z opłat	5 653 676	5 672 141	6 374 659	6 438 405	6 502 789	6567816	6 633 494	6 698828	6 766 826	6 834 494	6 902 838	6971866	
2.	z majątku jednostki	1 843 247	2 092 425	2 350 000	2 130306	1 552 926	1 327 637	1 099 408	975 450	850420	858 500	867 085	875 755	

3.	z udziału w podatkach	6078116	6613133	6 745 400	6812854	6 880 982	6 949 792	7019289	7089481	7 160376	7231980	7 304 300	7 377 343
B.	Środki z funduszy strukturalnych i F.S.U.E	—	3 567 459	10783280	—	—	—	—	—	—	—	—	—
C.	Subwencje	11 060 645	11 083 620	11 139038	11250428	11362932	11476561	11 591326	11 707 239	11 824 311	11 942 255	12 061 980	12182600
D.	Dotacje celowe	5 776 368	7423160	7460275	7 534 877	7610225	7 686 327	7 763 190	7840821	7919230	7 998 422	8 078 406	8 159 190
II.	Wydatki ogółem	29 075 537	40 332 686	43 380 150	32 596 870	32 759 854	32 858 133	32 956 707	33712819	34 221 163	34565510	34914609	35 266 754
ni.	Razem zadłużenie ( A+B+C+D)	1 905 604	1448218	2 058 600	1 983 600	1 468 000	1 396 000	1 327 000	708 000	372 000	354 000	336 000	318000
A.	Splata zaciągniętych pożyczek, kredytów, w tym:	1 905 604	1 312 107	1 266 600	1 220 400	740 800	701 200	664 600	318000	--	-	-	--
1.	splata pożyczek, kredytów krajowych	1 445 668	1 030 000	1 030 000	1 030 000	610000	610000	610000	30000	--	-	--	-
2.	Splata pożyczek, kredytów zaciągniętych w związku ze środkami określonymi w umowie zawartej z podmiotem dysponującym z funduszami strukturalnymi lub F.S.U.E.	-	-	-	--	-	-	--	--	--	-	-	--
3.	odsetki	459 936	283 107	236 000	190 400	130800	91200	54600	18000	-	--	--	-
B.	Splata przewidywalnych pożyczek, kredytów, w tym	...	136111	792 000	759 600	727 200	694 800	662 400	390 000	372 000	354 000	336 000	318 000
1.	splata pożyczek, kredytów krajowych	-	-	540 000	540 000	540 000	540 000	540 000	300 000	300 000	300 000	300 000	300 000
2.	Splata pożyczek, kredytów zaciągniętych w związku ze środkami określonymi w umowie zawartej z podmiotem dysponującym z funduszami strukturalnymi lub F.S.U.E.	-	-	-	--	-	--	-	--	-	--	-	--
3.	odsetki	-	136 111	252 000	219600	187200	154 800	122 400	90000	72000	54 000	36000	18000
C.	Wartości udzielonych poręczeń	-	--	-	-	-	-	--	--	--	-	-	-
D.	Wykup papierów wartościowych	—	—	—	—	—	—	—	—	—	—	—	—
IV.	Wynik (I-II)	1336415	- 3 880 748	1 570 000	1 570 000	1 15 0 000	1 150000	1 150000	600 000	300 000	300 000	300 000	300 000
V.	Planowana łączna kwota długu, w tym:	5 220 000	8 390 000	6 820 000	5 250 000	4 100 000	2 950 000	1 800 000	1 200 000	900 000	600 000	300 000	-
1.	Dług zaciągnięty w związku ze środkami określonymi w umowie zawartej z podmiotem dysponującym funduszami strukturalnymi lub F.S.U.E.	--	--	--	--	--	--	--	--	--	--	-	--
VI.1	Dług/dochody (%) (art. 114 ust. 1 u.f.p.)	17,16 %	23,02 %	15,30 %	15,37 %	12,09 %	8,67 %	5,28 %	3,60 %	2,61 %	1,72 %	0,85 %	--
VI.2	Splata kredytów, pożyczek do dochodów (%) (art.113 ust. 1 u.f.p.)	6,27 %	3,97 %	4,59 %	5,81 %	4,33 %	4,10 %	3, 89 %	2,13 %	1,08 %	1,02 %	0,95 %	8,89 %
VII.1	Dług/dochody (%) (art. 114 ust. 3 u.f.p.)	--	--	--	--	--	--	--	--	--	--	--	--
VII.2	Splata kredytów, pożyczek do dochodów (%) (art. 113 ust. 3 u.f.p.)	--	--	--	--	--	--	--	--	--	--	--	--

Załącznik Nr 9  
do uchwały Nr XXXIII/180/05  
Rady Miejskiej w Braniewie  
z dnia 28 grudnia 2005 r.

**Źródła sfinansowania deficytu lub rozdysponowania nadwyżki budżetowej.**

w złotych

Lp.	Treść	Klasyfikacja przychodów i rozchodów	Przewidywane wykonanie 2005 r.	Plan 2006 r.
1.	Planowane dochody		30 411 952	36 451 938
2.	Planowane wydatki		29 075 537	40 332 686
	Nadwyżka (1-2)		1 336 415	--
	Deficyt (1-2)		--	- 3 880 748
I.	Finansowanie		- 625 667	3 880 748
	<b>Przychody ogółem:</b>		<b>820 001</b>	<b>4 910 748</b>
1.	Kredyty zaciągane w bankach krajowych	§ 952	--	4 200 000
2.	Pożyczki (uzyskane)	§ 952	--	--
3.	Pożyczki na finansowanie zadań realizowanych z udziałem środków pochodzących z UE	§ 903	--	--
4.	Splata pożyczek udzielonych	§ 951	--	--
5.	Prywatyzacja majątku j.s.t	§ od 941 do 944	--	--
6.	Nadwyżka budżetu z lat ubiegłych	§ 957	820 001	710 748
7.	Obligacje j.s.t oraz związków komunalnych	§ 911	--	--
8.	Sprzedaż papierów wartościowych	§ 931	--	--
9.	Inne źródła	§ 955	--	--
	<b>Rozchody ogółem:</b>		<b>1 445 668</b>	<b>1 030 000</b>
1.	Splata kredytu	§ 992	1 025 668	610 000
2.	Splata pożyczek	§ 992	420 000	420 000
3.	Splata pożyczek otrzymanych na finansowanie zadań realizowanych z udziałem środków pochodzących z budżetu UE	§ 963	--	--
4.	Pożyczki udzielone	§ 991	--	--
5.	Lokaty w bankach	§ 994	--	--
6.	Wykup papierów wartościowych	§ 982	--	--
7.	Wykup obligacji samorządowych	§ 971	--	--
8.	Rozchody z tytułu innych rozliczeń	§ 995	--	--

Załącznik Nr 10  
do uchwały Nr XXXIII/180/05  
Rady Miejskiej w Braniewie  
z dnia 28 grudnia 2005 r.

**Plan przychodów i wydatków zakładów budżetowych i dochodów własnych jednostek budżetowych na 2006 rok.**

(w złotych)

L.p.	Wyszczególnienie	Stan środków obrotowych na 1.01.2006 r.	Przychody		Wydatki ogółem	Stan środków obrotowych na 31.12.2006 r.
			Ogółem	w tym dotacje z budżetu		
I	Zakłady budżetowe	92 517	3 464 879	459 479	3 464 879	92 517
1.	Administracja Budynków Komunalnych w tym:	92 517	3 464 879	459 479	3 464 879	92 517
A	Dopłata do funduszu remontowego i kosztów utrzymania części wspólnych lokali użytkowych stanowiących własność komunalną 700 - 70001	--	--	3 350	3 350	--
B	Dopłata do funduszu remontowego dla lokali komunalnych we wspólnotach mieszkaniowych 700 – 70001	--	--	73 237	73 237	--
C	Remonty budynków i lokali mieszkalnych stanowiących własność komunalną 700 - 70001	--	--	68 120	68 120	--
D	Dotacja na koszty zarządu nieruchomością wspólną dla lokali komunalnych 700-70001	--	--	50 646	50 646	--
E	Dotacja do utrzymania lokali socjalnych 700-70001	--	--	10 840	10 840	--
F	Dotacja przeznaczona na wyłapywanie psów bezpańskich 900 - 90095	--	--	6 090	6 090	--
G	Utrzymanie zieleni w mieście 900- 90004	--	--	167 113	167 113	--
H	Utrzymanie ogrodu zoologicznego 925-92504	--	--	80 083	80 083	--
II.	Dochody własne jednostek budżetowych	--	381 952	--	381 952	--
1.	Szkoła Podstawowa Nr 3 801- 80101	--	2 400	--	2 400	--
2.	Szkoła Podstawowa Nr 3 854 – 85401	--	199 200	--	199 200	--
3.	Szkoła Podstawowa Nr 5 801 – 80101	--	7 250	--	7 250	--
4.	Szkoła Podstawowa Nr 5 854 – 85401	--	15 400	--	15 400	--
5.	Szkoła Podstawowa Nr 6 801 – 80101	--	4 500	--	4 500	--
6.	Szkoła Podstawowa Nr 6 854 – 85401	--	30 000	--	30 000	--
7.	Gimnazjum Nr 1 801 – 80110	--	16 500	--	16 500	--
8.	Gimnazjum Nr 1 854-85401	--	8 820	--	8 820	--
9.	Gimnazjum Nr 2 801 - 80110	--	3 150	--	3 150	--
10.	Gimnazjum Nr 2 854 – 85401	--	14 168	--	14 168	--
11.	Przedszkole Miejskie 801 – 80104	--	64 564	--	64 564	--
12.	Miejski Ośrodek Sportu „Zatoka” 926 – 92601	--	16 000	--	16 000	--
	Ogółem (I+II)	92 517	3 846 831	459 479	3 846 831	92 517



Załącznik Nr 11  
do uchwały Nr XXXIII/180/05  
Rady Miejskiej w Braniewie  
z dnia 28 grudnia 2005 r.

**Plan dotacji przedmiotowych dla zakładu budżetowego na 2006 rok  
kalkulowane według stawek jednostkowych.**

**ADMINISTRACJA BUDYNKÓW KOMUNALNYCH**

Lp.	Zakres dotacji	Klasyfikacja budżetowa	Stawka kalkulacyjna	Kwota dotacji
1.	Dopłata do funduszu remontowego i kosztów utrzymania części wspólnych lokali użytkowych stanowiących własność komunalną. (pow. 287,23 m <sup>2</sup> )	700-70001-2650	11,66 zł/m <sup>2</sup>	3 350 zł
2.	Dopłata do funduszu remontowego dla lokali komunalnych we wspólnotach mieszkaniowych. (pow. 35 387,18 m <sup>2</sup> )	700-70001-2650	2,07 zł/m <sup>2</sup>	73 237 zł
3.	Remonty budynków i lokali mieszkalnych stanowiących własność komunalną (pow. 13 402,99 m <sup>2</sup> )	700-70001-2650	5,08 zł/m <sup>2</sup>	68 120 zł
4.	Dotacja na koszty zarządu nieruchomością wspólną dla lokali komunalnych- wynagrodzenie zarządcy. (pow. 35 387,18 m <sup>2</sup> )	700-70001-2650	1,43 zł/m <sup>2</sup>	50 646 zł
5.	Dotacja do utrzymania lokali socjalnych (pow. 1 215,87 m <sup>2</sup> )	700-70001-2650	8,92 zł/m <sup>2</sup>	10 840 zł
6.	Dotacja przeznaczona na wyłapywanie psów bezpańskich ( w przeliczeniu na 1 psa – 8 szt)	900- 90095-650	761,25 zł/1 pies	6 090 zł
7.	Utrzymanie zieleni w mieście ( pow. 199 549 m <sup>2</sup> )	900-90004-2650	0,84 zł/m <sup>2</sup>	167 113 zł
8.	Utrzymanie ogrodu zoologicznego ( 30 000 m <sup>2</sup> )	925 -92504- 2650	2,67 zł/m <sup>2</sup>	80 083 zł
<b>RAZEM</b>				<b>459 479 zł</b>

Załącznik Nr 12  
do uchwały Nr XXXIII/180/05  
Rady Miejskiej w Braniewie  
z dnia 28 grudnia 2005 r.

**Dotacje dla samorządowych instytucji kultury w roku 2006.**

(w złotych)

Lp.	Nazwa instytucji	Kwota dotacji
1.	Miejska Biblioteka Publiczna	355 348
2.	Miejski Ośrodek Kultury	344 580
<b>Ogółem kwota dotacji</b>		<b>699 928</b>

Załącznik Nr 13  
do uchwały Nr XXXIII/180/05  
Rady Miejskiej w Braniewie  
z dnia 28 grudnia 2005 r.

**Wykaz zadań własnych gminy zleczanych do realizacji podmiotom nie zaliczanym do sektora finansów publicznych i nie działających w celu osiągnięcia zysku w roku 2006.**

(w złotych)

Lp.	Nazwa zadania	Klasyfikacja budżetowa	Kwota dotacji
1	Organizowanie cyklicznych imprez turystyczno-krajoznawczych.	630-63095-2830	2 000
2	Prowadzenie zajęć oświatowo wychowawczych w formach pozaszkolnych dla dzieci z terenu Miasta Braniewa w okresie całego roku.	801-80195-2830	5 000
3	Podjęmowanie działań integracyjnych osób niepełnosprawnych wśród	852-85295-2830	2 000

	mieszkańców Braniewa.		
4	Przeprowadzenie zorganizowanych form wypoczynku letniego dzieci z terenu Miasta Braniewa w formie stacjonarnej.	854-85412-2830	2 000
5	Upowszechnianie kultury fizycznej poprzez uczestnictwo w szkoleniu i rozgrywkach w piłkę nożną.	926-92695-2830	20 000
6	Przygotowanie do udziału i realizowanie uczestnictwa w cyklicznym współzawodnictwie sportowym na szczeblu ponad lokalnym.	926-92695-2830	10 000
<b>Ogółem kwota dotacji</b>			<b>41 000</b>

Załącznik Nr 14  
do uchwały Nr XXXIII/180/05  
Rady Miejskiej w Braniewie  
z dnia 28 grudnia 2005 r.

**Dotacje dla niepublicznych przedszkoli, szkół i placówek oświatowo-wychowawczych w roku 2006.**

(w złotych)		
Lp.	Nazwa jednostki	Kwota dotacji
1.	Katolickie Przedszkole Niepubliczne w Braniewie ul. Basztowa	59 843
2.	Przedszkole Niepubliczne Nr 1 w Braniewie ul. Wiejska	225 181
3.	Przedszkole Niepubliczne Nr 3 „Bajka” w Braniewie ul. Konarskiego	299 173
4.	Zakład Opiekuńczo-Dydaktyczny. Przedszkole Niepubliczne „Stokrotka” w Braniewie ul. Konarskiego	239 292
<b>Ogółem kwota dotacji</b>		<b>823 489</b>

Załącznik Nr 15  
do uchwały Nr XXXIII/180/05  
Rady Miejskiej w Braniewie  
z dnia 28 grudnia 2005 r.

**Inne dotacje udzielone w 2006 r.**

(w złotych)		
Lp.	Nazwa jednostki	Kwota dotacji
1.	Centrum Integracji Społecznej w Braniewie	10 000
<b>Ogółem kwota dotacji</b>		<b>10 000</b>

Załącznik Nr 16  
do uchwały Nr XXXIII/180/05  
Rady Miejskiej w Braniewie  
z dnia 28 grudnia 2005 r.

**Plan przychodów i wydatków Gminnego Funduszu Ochrony Środowiska i Gospodarki Wodnej na 2006 r.**

(w złotych)			
Lp.	Treść	Klasyfikacja	Plan 2006 r.
I.	STAN FUNDUSZU NA POCZĄTEK ROKU		193 542
	w tym:		
1.	- środki pieniężne		193 542
II.	PRZYCHODY		130 000
1.	Przelewy redystrybucyjne	900-90011- 2960	130 000
III.	Razem I - II		323 542
IV.	WYDATKI		323 542
1.	Zakup materiałów i wyposażenia	900-90011-4210	20 000
2.	Zakup usług pozostałych	900-90011-4300	52 000
3.	Wydatki inwestycyjne funduszy celowych - modernizacja Miejskiego Składowiska Odpadów	900-90011-6110	68 542
4.	Wydatki inwestycyjne funduszy celowych - Kanalizacja sanitarna grawitacyjna ul. Dąbrowskiego w Braniewie	900-90011-6110	183 000
V.	STAN FUNDUSZU NA KONIEC ROKU		--
VI.	<b>Razem IV – V</b>		<b>323 542</b>

## 1533

### UCHWAŁA Nr XLVI/311/05 Rady Miejskiej w Węgorzewie z dnia 28 grudnia 2005 r.

#### w sprawie budżetu na rok 2006.

Na podstawie art. 18 ust. 2 pkt 4 ustawy z dnia 8 marca 1990 r. o samorządzie gminnym (t.j. Dz. U. z 2001 r. Nr 142, poz. 1591 z późn. zm.) oraz art. 109, art. 124, ustawy z dnia 26 listopada 1998 r. o finansach publicznych (t.j. Dz. U. z 2003 r. Nr 15, poz. 148 z późn. zm.) Rada Miejska uchwala, co następuje:

**§ 1.** 1. Uchwala się dochody budżetu gminy w wysokości 30.675.414 zł, zgodnie z zał. nr 1 i 1a.

2. Ogólna kwota dochodów, o której mowa w ust. 1 obejmuje w szczególności:

- a) dotacje celowe na realizację zadań z zakresu administracji rządowej i innych zadań zleconych gminie ustawami w wysokości 5.347.580 zł, zgodnie z zał. nr 3,
- b) dochody z tytułu wydawania zezwoleń na sprzedaż napojów alkoholowych w wysokości 250.000 zł.

**§ 2.** 1. Uchwala się wydatki budżetu gminy w wysokości 30.643.139 zł, zgodnie z zał. nr 2.

2. Z wydatków, o których mowa w ust. 1 przeznaczają się łącznie na:

- 1) wydatki bieżące kwotę 26.457.744 zł, w tym na:
  - a) wynagrodzenia i pochodne od wynagrodzeń 11.436.005 zł,
  - b) dotacje 1.033.000 zł,
  - c) wydatki na obsługę długu gminy 420.000 zł,
- 2) wydatki majątkowe w 2006 r. w wysokości 4.185.395 zł,
  - a) wydatki inwestycyjne na 2006 r. w wysokości 4.185.395 zł, zgodnie z zał. nr 4,

3. Wydatki na wieloletnie programy inwestycyjne w latach 2006-2008 13.947.565 zł, zgodnie z zał. nr 4. tj. 2006 r. 4.185.395 zł, 2007 r. 5.418.775 zł, 2008 r. 4.343.395 zł.

4. Wydatki na programy i projekty realizowane ze środków funduszy strukturalnych i Funduszu Spójności (art. 124 ust. 1 pkt 4a ustawy o finansach publicznych), zgodnie z zał. nr 5.

5. Kwota wydatków określona w ust. 1 obejmuje ponadto:

- a) wydatki związane z realizacją zadań z zakresu administracji rządowej i innych zadań zleconych gminie ustawami w wysokości 5.347.580 zł, zgodnie z zał. nr 3,

b) wydatki na realizację zadań określonych w gminnym programie profilaktyki i rozwiązywania problemów alkoholowych w wysokości 250.000 zł,

**§ 3.** Nadwyżkę budżetu gminy w wysokości 32.275 zł przeznacza się na rozchody:

- a) spłatę rat kredytów w kwocie 32.275 zł.

**§ 4.** 1. Prognozuje się łączną kwotę długu gminy na koniec 2006 r. w wysokości 4.557.533 zł, zgodnie z zał. nr 6.

2. Prognozuje się sytuację finansową gminy w latach spłaty długu, zgodnie z zał. nr 6a.

3. Uchwala się przychody w wysokości 2.000.000 zł i rozchody w wysokości 2.032.275 zł, stanowiące zał. nr 7.

**§ 5.** 1. Uchwala się plany przychodów i wydatków, zgodnie z zał. nr 8:

- a) rachunku dochodów własnych: przychody w wysokości 376.116 zł; wydatki w wysokości 377.579 zł.

**§ 6.** Uchwala się dotacje dla:

- a) samorządowych instytucji kultury w wysokości 940.000 zł, zgodnie z zał. nr 9,
- b) podmiotów nie zaliczanych do sektora finansów publicznych na zadania zlecone do realizacji w wysokości 93.000 zł, zgodnie z zał. nr 10.

**§ 7.** Zatwierdza się plan przychodów i wydatków Gminnego Funduszu Ochrony Środowiska i Gospodarki Wodnej w wysokości:

- przychody - 40.000 zł,
  - wydatki - 60.000 zł,
- zgodnie z zał. nr 11.

**§ 8.** Tworzy się rezerwy:

- 1) ogólna w wysokości 90.600 zł.

**§ 9.** Upoważnia się Burmistrza do zaciągania długu publicznego oraz do spłat zobowiązań do wysokości kwot uchwalonych w budżecie.

**§ 10.** Ponadto upoważnia się Burmistrza do:

- 1) zaciągania kredytów i pożyczek oraz emisji papierów wartościowych na pokrycie występującego w ciągu roku budżetowego niedoboru budżetowego do wysokości 800.000 zł,

- 2) dokonywania zmian w planie wydatków polegających na przeniesieniach między paragrafami i rozdziałami w ramach działu z wyłączeniem przeniesień wydatków między działami,
- 3) przekazania uprawnień do dokonywania przeniesień planowanych wydatków kierownikom jednostek organizacyjnych gminy między paragrafami w ramach rozdziału z wyłączeniem paragrafów 4010, 4040, 4120, 4170, 6050, 6060,
- 4) lokowania wolnych środków budżetowych na rachunkach bankowych w innych bankach niż bank prowadzący obsługę budżetu gminy.

§ 11. Ustala się maksymalną kwotę pożyczek w wysokości 400.000 zł oraz poręczeń i gwarancji udzielanych przez Burmistrza w roku budżetowym 2006 w wysokości 500.000 zł.

§ 12. 1. Uchwała obowiązuje w roku budżetowym 2006.

2. Burmistrz niezwłocznie ogłosi niniejszą uchwałę w Dzienniku Urzędowym Województwa Warmińsko-Mazurskiego.

Przewodniczący Rady  
Aleksander Iwaniuk

Załącznik Nr 1  
do uchwały Nr XLVI/311/05  
Rady Miejskiej w Węgorzewie  
z dnia 28 grudnia 2005 r.

### Plan dochodów budżetu Gminy na 2006 rok.

Wyszczególnienie nazwy pozycji klasyfikacji	Klasyfikacja			Plan na 2006 rok
	dział	rozdział	par.	
1	2	3	4	5
ROLNICTWO	010			2 000
Pozostała działalność		01095		2 000
Wpływy z usług			0830	2 000
Transport i łączność	600			1 375 245
Drogi publiczne gminne		60016		1 375 245
Środki na dofinans. własn. inwest. z innych źródeł (środki z Europejskiego Funduszu Rozwoju Regionalnego na budowę dróg na osiedlu Południe)			6298	1 213 451
Dot.otrz. z budżetu państwa na inwest. własne gmin (środki z z Budżetu Państwa na budowę dróg na osiedlu Południe)			6339	161 794
GOSPODARKA MIESZKANIOWA	700			2 704 248
Różne jedn. obsługi gosp.mieszk.		70004		835 500
Doch. z najmu i dzierżaw mienia Gmin			0750	832 000
Pozostałe odsetki			0920	3 500
Gospodarka gruntami i nieruchom.		70005		1 868 748
Wpł. z opłat za zarząd i uż. wiecz.			0470	103 400
Wpływy z różnych opłat			0690	50 000
Doch. z najmu i dzierżaw mienia Gmin			0750	389 049
Wpł. z przeksz. uż. wiecz. w prawo własności			0760	10 000
Wpływy ze sprzedaży składn. majątkow.			0870	1 283 799
Wpływy z różnych dochodów			0890	2 000
Pozostałe odsetki			0920	2 500
Otrzymane spadki, zapisy i darowizny			0960	28 000
ADMINISTRACJA PUBLICZNA	750			177 610
Urzędy wojewódzkie		75011		146 610
Dotacje celowe na zad. bieżące				
z zakresu adm. rządowej zlecone gminie			2010	146 610
Urzędy gmin		75023		31 000
Wpływy z różnych dochodów			0970	31 000
URZĘDY NACZELNYCH ORGANÓW				
WŁADZY, KONTROLI I OCHR. PRAWA	751			2 970
Urzędy naczelnych org. władzy		75101		2 970
Dotacje celowe na zad. bieżące				
z zakresu adm. rządowej zlecone gminie			2010	2 970
BEZPIECZEŃSTWO PUBLICZNE I OCHRONA PRZECIWPOZ.	754			8 000
Obrona cywilna		75414		8 000
Dotacje celowe na zad. bieżące				
z zakresu adm. rządowej zlecone gminie			2010	1 000
Dotacje celowe na inwest. i zakupy inwest			6310	7 000

DOCHODY OD OSÓB PRAWNYCH, FIZYCZNYCH I INNYCH JEDNOSTEK	756			10 600 848
Wpływy z pod doch. od osób fizycz.		75601		110 300
Pod.od dz.gosp.w formie karty podatk.			0350	110 000
Odsetki od nieterm.wpłat podatków			0910	300
Wpływy z podat. rolnego, leśnego, od spad.i darowizn, podat. czynn.cyw. praw. oraz podatk i opłat lok.od osób prawnych		75615		3 637 100
Podatek od nieruchomości			0310	3 300 000
Podatek rolny			0320	111 000
Podatek leśny			0330	89 900
Podatek od środków transportowych			0340	117 700
Podatek od czynności cywilnoprawnych			0500	4 000
Wpływy z różnych opłat			0690	500
Odsetki od nieterm. wpłat podatków			0910	14 000
Wpływy z podat. rolnego, leśnego, oraz podatk i opłat lok.od osób fizycznych		75616		2 559 467
Podatek od nieruchomości			0310	1 320 000
Podatek rolny			0320	776 000
Podatek leśny			0330	8 200
Podatek od środków transportowych			0340	138 300
Podatek od spadków i darowizn			0360	45 000
Podatek od posiadania psa			0370	7 000
Wpływy z opłaty targowej			0430	50 000
Wpływy z opłaty miejscowej			0440	22 000
Podatek od czynności cywilnoprawnych			0500	170 000
Wpływy z różnych opłat			0690	1 500
Odsetki od nieterm. wpłat podatków			0910	21 467
Wpływy z opłaty skarbowej		75618		160 000
Wpływy z opłaty skarbowej			0410	160 000
Udziały gmin w podatkach stanowiących dochód budżetu państwa		75621		4 133 981
Podatek dochodowy od osób fizycznych			0010	4 133 981
RÓŻNE ROZLICZENIA	758			9 573 993
Część oświatowa subwencji ogólnej		75801		6 387 922
Subwencje ogólne z budżetu państwa			2920	6 387 922
Część wyrównawcza subwencji ogólnej dla gmin		75807		2 641 535
Subwencje ogólne z budżetu państwa			2920	2 641 535
Część równoważąca subwencji ogólnej dla gmin		75831		494 536
Subwencje ogólne z budżetu państwa			2920	494 536
Różne rozliczenia finansowe		75814		50 000
Pozostałe odsetki			0920	50 000
OŚWIATA I WYCHOWANIE	801			174 000
Przedszkola		80104		174 000
Wpływy z różnych opłat			0690	174 000
OCHRONA ZDROWIA	851			250 000
Przeciwdziałanie alkoholizmowi		85154		250 000
Wpływy z opł.za zezw. na sprzedaż alkohol			0480	250 000
OPIEKA SPOŁECZNA	852			5 785 000
Świadczenia rodzinne oraz składki na ube. emeryt. i rentowe zubez. społecznego		85212		4 695 000
Dotacje celowe na zad. bieżące			2010	4 695 000
Składki na ubezpieczenie zdrowotne		85213		37 000
Dotacje celowe na zad. bieżące z zakresu adm. rządowej zlecone gminie			2010	37 000
Zasiłki i pomoc w naturze		85214		605 000
Dotacje celowe na zad. bieżące z zakresu adm. rządowej zlecone gminie			2010	423 000
Dotacje celowe z budżetu państwa			2030	182 000
Ośrodki pomocy społecznej		85219		260 000
Dotacje celowe na realizację własnych zadań			2030	260 000

Usługi opiekuńcze		85228		79 000
Wpływy z usług			0830	44 000
Dotacje celowe na zad. bieżące				
z zakresu adm. rządowej zlecone gminie			2010	35 000
Pozostała działalność		85295		109 000
Dotacje celowe z budżetu państwa			2030	109 000
GOS. KOM. I OCHR. ŚRODOWISKA	900			19 000
Gospodarka ściekowa i ochrona wód		90001		14 000
Wpływy z różnych dochodów			0970	14 000
Pozostała działalność		90095		5 000
Wpływy z różnych dochodów			0970	5 000
KULTURA FIZYCZNA I SPORT	926			2 500
Pozostała działalność		92695		2 500
Wpływy z usług			0830	2 500
<b>DOCHODY OGÓŁEM</b>				<b>30 675 414</b>

Załącznik Nr 1a  
do uchwały Nr XLVI/311/05  
Rady Miejskiej w Węgorzewie  
z dnia 28 grudnia 2005 r.

**Plan dochodów budżetu Gminy na 2006 r.**

Wyszczególnienie	Plan 2006 rok
1	2
I. Podatki i opłaty	10 565 081
1. Podatek od nieruchomości par. 0310	4 620 000
2. Podatek rolny par.0 320	887 000
3. Podatek leśny par. 0330	98 100
4. Podatek od środków transport. par. 0340	256 000
5. Wpływy z karty podatkowej par. 0350	110 000
6. Od spadków i darowizn par 0360	45 000
7. Podatek od posiadania psa par.0370	7 000
8. Oplata skarbowa par 0410	160 000
8. Oplata targowa par 0430	50 000
9. Oplata miejscowa par 0440	22 000
10. Oplata od czynności cywil. praw par 0500	174 000
11. Oplata prologacyjna par 0690	2 000
13. Ud. w pod. d.od os. praw. par 0020	-
14. Ud. w pod. doch. od os. fiz. par 0010	4 133 981
II. Dochody z majątku gminy	2 618 248
1. Ze sprzedaży	1 283 799
2. Z dzierżawy	1 334 449
III. Wpłaty od jedn. organ. gminy	-
IV. Pozostałe dochody	694 267
A. Ogółem dochody własne (I+II+III+IV)	13 877 596
V. Subwencja ogólna	9 523 993
VI. Ogółem dotacje, z tego:	7 273 825
1. Dotacje celowe na zadania własne	-
par. 2030-6330	712 794
2. Dotacje celowe na zadania zlecone gminom par 2010-6310	5 347 580
3. Dotacje celowe na zadania realiz. na podst. umów i porozumień 2310-2330 lub 6610-6630	-
4. Inne dotacje	-
Środki pozyskane z innych źródeł	1 213 451
B. Ogółem subw. i dotacje (V+VI)	16 797 818
<b>DOCHODY OGÓŁEM (A+B)</b>	<b>30 675 414</b>

Załącznik Nr 2  
do uchwały Nr XLVI/311/05  
Rady Miejskiej w Węgorzewie  
z dnia 28 grudnia 2005 r.

**Wydatki budżetu Gminy na rok 2006.**

Wyszczególnienie nazwy pozycji klasyfikacji	Klasyfikacja			Plan na 2006 rok
	dział	rozdział	par.	
1	2	3	4	6
ROLNICTWO	010			374 476
Melioracje wodne		01008		10 000
Wydatki inwestycyjne jednostek budżet			6050	10 000
Infrastruktura wodociągowa i sanitacyjna wsi		01010		218 460
Zakup usług pozostałych			4300	180 000
Wydatki inwestycyjne jednostek budżet			6050	38 460
Izby rolnicze		01030		22 000
Wpłaty gmin na rzecz izb rolniczych			2850	22 000
Pozostała działalność		01095		124 016
Zakup materiałów i wyposażenia			4210	50 000
Zakup energii			4260	3 600
Zakup usług pozostałych			4300	70 416
TRANSPORT I ŁĄCZNOŚĆ	600			2 612 935
Drogi publiczne gminne		60016		2 562 935
Zakup usług pozostałych			4300	250 000
Wydatki inwestycyjne jednostek budżet			6050	635 000
Wydatki inwestycyjne jednostek budżet			6058	464 484
Wydatki inwestycyjne jednostek budżet			6059	1 213 451
Pozostała działalność		60095		50 000
Wydatki inwestycyjne jednostek budżet			6050	50 000
TURYSTYKA	630			5 000
Pozostała działalność		63095		5 000
Dotacja dla jednostek nie zal. do fin. publ.			2830	5 000
GOSPODARKA MIESZKANIOWA	700			1 154 000
Różne jedn. obsł. gosp. mieszk.		70004		992 000
Zakup materiałów i wyposażenia			4210	30 000
Zakup energii			4260	420 000
Zakup usług remontowych			4270	140 000
Zakup usług pozostałych			4300	300 000
Różne opłaty i składki			4430	20 000
Podatek od nieruchomości			4480	22 000
Podatek od towarów i usług VAT			4530	60 000
Gospodarka gruntami i nieruchom.		70005		142 000
Zakup usług pozostałych			4300	100 000
Zakup materiałów i wyposażenia			4210	12 000
Różne opłaty i składki			4430	30 000
Pozostała działalność		70095		20 000
Zakup energii			4260	8 000
Zakup usług pozostałych			4300	2 000
Wydatki inwestycyjne jednostek budżet			6050	10 000
Działalność usługowa	710			300 000
Plany zagospodarowania przestrzennego		71004		250 000
Zakup usług pozostałych			4300	250 000
Cmentarze		71035		50 000
Wydatki inwestycyjne jednostek budżet			6050	50 000
ADMINISTRACJA PUBLICZNA	750			3 241 913
Urzędy wojewódzkie		75011		146 610
Wynagrodzenia osobowe pracowników			4010	110 000
Dodatkowe wynagrodzenia roczne			4040	11 100
Składka na ubezpieczenia społeczne			4110	20 870
Składka na Fundusz Pracy			4120	2 970
Odpisy na ZFŚS			4440	1 670
Rady gmin		75022		95 500

Różne wydatki na rzecz osób fizyczn.			3030	80 000
Zakup materiałów i wyposażenia			4210	10 000
Zakup usług pozostałych			4300	5 000
Podróże służbowe krajowe			4410	500
Urzędy gmin		75023		2 870 503
Wpłaty gmin na rzecz zw. komunalnych			2900	38 494
Nagrody i wyd. os. nie zal. do wynagr.			3020	4 000
Wydatki na rzecz osób fizycznych			3030	5 000
Wynagrodzenia osobowe pracowników			4010	1 568 000
Dodatkowe roczne wynagrodzenie			4040	98 000
Składki na ubezpieczenia społeczne			4110	275 600
Składki na Fundusz Pracy			4120	39 200
Wynagrodzenia bezosobowe			4170	8 000
Zakup materiałów i wyposażenia			4210	127 000
Zakup materiałów i wyposażenia B			4210	12 000
Zakup energii			4260	74 000
Zakup usług remontowych			4270	55 000
Zakup usług pozostałych			4300	220 409
Opłaty za usługi internetowe			4350	4 500
Podróże służbowe krajowe			4410	6 000
Podróże służbowe zagraniczne			4420	2 000
Różne opłaty i składki			4430	45 000
Odpisy na ZFŚS			4440	57 300
Wydatki inwestycyjne jed. budżetowych			6050	231 000
Pozostała działalność		75095		129 300
Różne wydatki na rzecz osób fizyczn.			3030	31 000
Wynagrodzenia agencyjno-prowizyjne			4100	90 000
Składki na ubezpieczenia społeczne			4110	6 300
Składki na Fundusz Pracy			4120	1 000
Zakup materiałów i wyposażenia			4210	1 000
URZĘDY NACZELNYCH ORGANÓW				-
WŁADZY, KONTROLI I OCHR. PRAWA	751			2 970
Urzędy naczelnych org. władzy		75101		2 970
Wynagrodzenia osobowe pracowników			4010	2 580
Składka na ubezpieczenia społeczne			4110	320
Składka na Fundusz Pracy			4120	70
BEZPIECZEŃSTWO PUBLICZNE				-
I OCHRONA PRZECIWOŻAROWA	754			80 700
Pozostała działalność		75495		8 000
Zakup usług pozostałych			4300	8 000
Ochotnicze straże pożarne		75412		62 200
Różne wydatki na rzecz osób fizyczn.			3030	15 000
Zakup materiałów i wyposażenia			4210	28 900
Zakup energii			4260	4 000
Zakup usług pozostałych			4300	8 000
Podróże służbowe krajowe			4410	300
Różne opłaty i składki			4430	6 000
Obrona cywilna		75414		10 500
Zakup materiałów i wyposażenia			4210	2 000
Zakup usług pozostałych			4300	1 500
Wydatki inwestycyjne jednostek budżet			6050	7 000
OBSŁUGA DŁUGU PUBLICZNEGO	757			420 000
Obsługa papierów wartosciow. kredytów i pożyczek jedn. samorządu terytorialn.		75702		-
Pozostałe odsetki			8070	420 000
RÓŻNE ROZLICZENIA	758			90 600
Rezerwy ogólne i celowe		75818		90 600
Rezerwy			4810	90 600
OŚWIATA I WYCHOWANIE	801			10 633 575
Szkoły podstawowe		80101		5 631 075
Nagr. i wyd. os. nie zal. do wynagrodzeń			3020	98 960



Stypendia oraz inne formy pomocy dla uczniów			3240	1 000
Wynagrodzenia osobowe pracowników			4010	3 210 660
Dodatkowe wynagrodzenie roczne			4040	264 350
Składki na ubezpieczenia społeczne			4110	623 820
Składki na Fundusz Pracy			4120	85 625
Wpłaty na PFRON			4140	2 000
Wynagrodzenia bezosobowe			4170	14 500
Zakup materiałów i wyposażenia			4210	349 000
Zakup pomocy nauk., dydakt. i książek			4240	26 500
Zakup energii			4260	149 300
Zakup usług remontowych			4270	136 000
Zakup usług pozostałych			4300	79 200
Opłaty za usługi internetowe			4350	8 100
Podróże służbowe krajowe			4410	10 500
Różne opłaty i składki			4430	16 200
Odpisy na ZFŚS			4440	205 360
Wydatki inwestycyjne			6050	350 000
Oddziały przedszkolne w szkołach podstawowych	80103			153 500
Nagr. i wyd. os. nie zal. do wynagrodzeń			3020	10 260
Wynagrodzenia osobowe pracowników			4010	97 430
Dodatkowe wynagrodzenia roczne			4040	7 450
Składki na ubezpieczenia społeczne			4110	20 700
Składki na Fundusz Pracy			4120	2 810
Zakup materiałów i wyposażenia			4210	6 000
Zakup usług pozostałych			4300	1 500
Odpisy na ZFŚS			4440	7 350
Przedszkola	80104			1 276 940
Nagr.i wyd.os.nie zal. do wynagrodzeń			3020	580
Wynagrodzenia osobowe pracowników			4010	816 610
Dodatkowe wynagrodzenia roczne			4040	66 420
Składki na ubezpieczenia społeczne			4110	156 640
Składki na Fundusz Pracy			4120	21 320
Wynagrodzenia bezosobowe			4170	3 500
Zakup materiałów i wyposażenia			4210	58 600
Zakup pomocy nauk., dydakt.i książek			4240	7 900
Zakup energii			4260	46 400
Zakup usług remontowych			4270	26 800
Zakup usług pozostałych			4300	18 600
Opłaty za usługi internetowe			4350	100
Podróże służbowe krajowe			4410	1 250
Różne opłaty i składki			4430	790
Odpisy na ZFŚS			4440	51 430
Gimnazja	80110			2 682 830
Nagr. i wyd. os. nie zal. do wynagrodzeń			3020	11 170
Stypendia oraz inne formy pomocy dla uczniów			3240	3 600
Wynagrodzenia osobowe pracowników			4010	1 690 350
Dodatkowe wynagrodzenie roczne			4040	133 400
Składki na ubezpieczenia społeczne			4110	323 000
Składki na Fundusz Pracy			4120	44 530
Wpłaty na PFRON			4140	1 000
Wynagrodzenia bezosobowe			4170	5 000
Zakup materiałów i wyposażenia			4210	41 400
Zakup pomocy nauk., dydakt.i książek			4240	10 000
Zakup energii			4260	210 700
Zakup usług remontowych			4270	21 000
Zakup usług pozostałych			4300	21 250
Opłaty za usługi internetowe			4350	2 000
Podróże służbowe krajowe			4410	4 000
Różne opłaty i składki			4430	10 000
Odpisy na ZFŚS			4440	100 430
Wydatki inwestycyjne			6050	50 000

Dowozenie uczniów do szkół		80113		401 630
Nagr. i wyd. os. nie zal. do wynagrodzeń			3020	100
Wynagrodzenia osobowe pracowników			4010	38 380
Dodatkowe wynagrodzenie roczne			4040	3 110
Składki na ubezpieczenia społeczne			4110	6 980
Składki na Fundusz Pracy			4120	950
Wynagrodzenia bezosobowe			4170	2 000
Zakup materiałów i wyposażenia			4210	29 000
Zakup usług remontowych			4270	2 000
Zakup usług pozostałych			4300	312 100
Różne opłaty i składki			4430	5 500
Odpisy na ZFŚS			4440	1 510
Zespoły ekonom.-administr. szkół		80114		336 170
Wynagrodzenia osobowe pracowników			4010	236 350
Dodatkowe wynagrodzenia roczne			4040	15 200
Składki na ubezpieczenia społeczne			4110	38 620
Składki na Fundusz Pracy			4120	5 270
Wynagrodzenia bezosobowe			4170	1 400
Zakup materiałów i wyposażenia			4210	15 000
Zakup usług remontowych			4270	1 000
Zakup usług pozostałych			4300	14 800
Podróże służbowe krajowe			4410	2 620
Różne opłaty i składki			4430	500
Odpisy na ZFŚS			4440	5 410
Dokształcanie i doskonalenie nauczycieli		80146		51 900
Zakup usług pozostałych			4300	39 900
Podróże służbowe krajowe			4410	12 000
Pozostała działalność		80195		99 530
Dotacja dla jednostek nie zal. do fin. publ.			2830	8 000
Wynagrodzenia osobowe pracowników			4010	10 000
Składki na ubezpieczenia społeczne			4110	1 800
Składki na Fundusz Pracy			4120	250
Odpisy na ZFŚS			4440	79 480
OCHRONA ZDROWIA	851			285 000
Przeciwdziałanie alkoholizmowi		85154		250 000
Różne wydatki na rzecz osób fizyczn.			3030	15 000
Wynagrodzenia osobowe pracowników			4010	74 400
Dodatkowe wynagrodzenie roczne			4040	5 000
Składki na ubezpieczenia społeczne			4110	14 000
Składki na Fundusz Pracy			4120	2 000
Wynagrodzenia bezosobowe			4170	3 000
Zakup materiałów i wyposażenia			4210	69 560
Zakup usług pozostałych			4300	62 000
Opłaty za usługi internetowe			4350	1 500
Podróże służbowe krajowe			4410	500
Odpisy na ZFŚS			4440	3 040
Pozostała działalność		85195		35 000
Zakup materiałów i wyposażenia			4210	8 400
Zakup usług pozostałych			4300	26 600
OPIEKA SPOŁECZNA	852			7 832 670
Domy pomocy społecznej		85202		120 000
Zakup usług przez j.s.t od innych j.s.t (za pobyt w domu pomocy społecznej)			4330	120 000
Świadczenia rodzinne oraz składki na ube. emeryt. i rentowe zubez. społecznego		85212		4 695 000
Świadczenia społeczne			3110	4 490 800
Wynagrodzenia osobowe Z			4010	90 400
Dodatkowe wynagrodzenie roczne Z			4040	4 000
Składki na ubezpieczenia społeczne Z			4110	64 000
Składki na ubezpieczenia społeczne Z (obsługi)			4110	16 000
Składki na Fundusz Pracy Z			4120	2 200

Zakup materiałów i wyposażenia Z			4210	14 000
Zakup usług pozostałych Z			4300	11 000
Podróże służbowe krajowe Z			4410	200
Odpisy na ZFŚS			4440	2 400
Składki na ubezpieczenie zdrowotne		85213		37 000
Składki na ubezpieczenia zdrowotne Z			4130	37 000
Zasiłki i pomoc w naturze		85214		901 000
Świadczenia społeczne			3110	310 000
Świadczenia społeczne Z			3110	423 000
Zakup materiałów i wyposażenia			4210	3 000
Zakup usług pozostałych			4300	165 000
Dodatki mieszkaniowe		85215		1 160 000
Świadczenia społeczne			3110	1 160 000
Ośrodki pomocy społecznej		85219		425 600
Nagrody i wyd. os. nie zal. do wynagr.			3020	1 500
Wynagrodzenia osobowe			4010	271 200
Dodatkowe wynagrodzenia roczne			4040	19 000
Składki na ubezpieczenia społeczne			4110	47 300
Składki na Fundusz Pracy			4120	6 500
Zakup materiałów i wyposażenia			4210	10 000
Zakup energii			4260	4 000
Zakup usług pozostałych			4300	6 000
Podróże służbowe krajowe			4410	500
Różne opłaty i składki			4430	1 000
Odpisy na ZFŚS			4440	8 600
Wydatki inwestycyjne jednostek budżet.			6060	50 000
Usługi opiekuń. i specj. usł. opiekuń.		85228		370 070
Wynagrodzenia osobowe			4010	243 200
Wynagrodzenia osobowe Z			4010	27 200
Dodatkowe wynagrodzenia roczne			4040	18 000
Dodatkowe wynagrodzenia roczne Z			4040	1 000
Składki na ubezpieczenia społeczne			4110	45 420
Składki na ubezpieczenia społeczne Z			4110	4 600
Składki na Fundusz Pracy			4120	6 150
Składki na Fundusz Pracy Z			4120	640
Zakup materiałów i wyposażenia			4210	2 300
Zakup energii			4260	3 200
Zakup usług pozostałych			4300	3 000
Podróże służbowe krajowe			4410	800
Odpisy na ZFŚS Z			4440	1 560
Odpisy na ZFŚS			4440	13 000
Pozostała działalność		85295		124 000
Zakup usług pozostałych			4300	109 000
Zakup usług pozostałych			4330	15 000
EDUKACYJNA OPIEKA WYCHOWAWCZA	854			306 600
Świetlice szkolne		85401		306 600
Nagrody i wyd. os. nie zal. do wynagr.			3020	1 900
Wynagrodzenia osobowe pracowników			4010	218 260
Dodatkowe wynagrodzenia roczne			4040	17 370
Składki na ubezpieczenia społeczne			4110	42 500
Składki na Fundusz Pracy			4120	5 780
Zakup materiałów i wyposażenia			4210	5 500
Zakup usług pozostałych			4300	1 500
Odpisy na ZFŚS			4440	13 790
GOSPODARKA KOMUNALNA				-
I OCHRONA ŚRODOWISKA	900			1 437 200
Gospodarka ściekowa i ochrona wód		90001		346 000
Zakup usług pozostałych			4300	230 000
Wydatki inwestycyjne jednostek budżet.			6050	116 000
Oczyszczanie miast i wsi		90003		195 000
Zakup usług pozostałych			4300	195 000

Utrzymanie zieleni w miastach i gminach		90004		152 000
Zakup usług pozostałych			4300	152 000
Schroniska dla zwierząt		90013		25 000
Zakup usług pozostałych			4300	25 000
Oświetlenie ulic, placów i dróg		90015		341 000
Zakup energii			4260	230 000
Zakup usług pozostałych			4300	10 000
Wydatki inwestycyjne jednostek budżet.			6050	101 000
Pozostała działalność		90095		378 200
Różne wydatki na rzecz osób fizyczn.			3030	3 000
Wynagrodzenia osobowe pracowników			4010	50 000
Dodatkowe wynagrodzenia roczne			4040	12 700
Składki na ubezpieczenia społeczne			4110	10 500
Składki na Fundusz Pracy			4120	4 000
Zakup materiałów i wyposażenia			4210	5 000
Zakup usług pozostałych			4300	45 000
Podatek od towarów i usług VAT			4530	30 000
Wydatki inwestycyjne jednostek budżet.			6050	218 000
Wydatki na zakupy inwestycyjne jednostek budżet.			6060	-
KULTURA I OCH. DZIEDZICTWA NARODOW.	921			1 410 000
Ośrodki kultury		92109		799 000
Dotacja podm. z budż. dla samorząd. instyt. kultury			2480	520 000
Wydatki inwestycyjne jednostek budżet.			6050	279 000
Biblioteki		92116		420 000
Dotacja podm. z budż. dla samorząd. instyt. kultury			2480	420 000
Pozostała działalność		92195		191 000
Dotacja dla jednostek nie zal. do fin.publ.			2830	40 000
Zakup materiałów i wyposażenia			4210	20 000
Zakup usług pozostałych			4300	90 000
Wydatki inwestycyjne jednostek budżet.			6050	41 000
KULTURA FIZYCZNA I SPORT	926			455 500
Obiekty sportowe		92601		335 000
Dodatkowe wynagrodzenia roczne			4040	14 400
Składki na ubezpieczenia społeczne			4110	2 500
Składki na Fundusz Pracy			4120	350
Zakup materiałów i wyposażenia			4210	22 000
Zakup energii			4260	25 000
Zakup usług remontowych			4270	2 000
Zakup usług pozostałych			4300	3 000
Odpisy na ZFŚS			4440	750
Wydatki inwestycyjne jedn. budżetowych			6050	265 000
Pozostała działalność:		92695		120 500
Dotacje dla jednostek nie zalicz. do fin. publ.			2830	40 000
Pozostałe rozliczenia z bankami			2980	12 000
Zakup materiałów i wyposażenia			4210	30 000
Zakup energii			4260	2 500
Zakup usług remontowych			4270	15 000
Zakup usług pozostałych			4300	15 000
Wydatki inwestycyjne jednostek budżet.			6050	6 000
<b>WYDATKI OGÓLEM</b>				<b>30 643 139</b>
Spląty otrzymanych kredytów krajowych			9920	2 032 275
<b>WYDATKI I ROZCHODY OGÓLEM</b>				<b>32 675 414</b>

Wynagrodzenia par. 4010-41-, 4170 - 9 482 920.  
Pochodne od wynagr. Par. 4110 i 4120 -1 953 085.  
Dotacje z budżetu gminy - 1 033 00.  
w tym podmiotom nie zaliczanym do sektora fin. publ. - 93 000;  
w tym dla samorząd. Instytucji kultury - 940 000.  
Wydatki inwestycyjne - 4 185 395.  
Wydatki bieżące - 26 457 744.  
Wydatki na obsługę długu - 420 000.

Załącznik Nr 3  
do uchwały Nr XLVI/311/05  
Rady Miejskiej w Węgorzewie  
z dnia 28 grudnia 2005 r.

**Dochody i wydatki związane z realizacją zadań z zakresu administracji rządowej zleconych gminie innych zadań zleconych ustawami w 2006 r.**

w złotych

Klasyfikacja			Nazwa	Dochody przyznane z tyt. dotacji na realizację zadań z zakresu adm. rządowej	Wydatki przeznaczone na realizację zadań z zakresu administracji rządowej	Dochody do przekazania do budżetu państwa lub budżetu j.s.t
Dział	Rozdział	§				
1	2	3	4	5	6	7
750			ADMINISTRACJA PUBLICZNA	146 610	146 610	712 000
	75 011	2010	Urzędy wojewódzkie	146 610	146 610	712 000
		2350	Dochody bud. państw. zw. z real. zad. zlc.			712 000
		4010	Wynagrodzenia osob. pracowników		110 000	
		4040	Wynagrodzenia roczne		11 100	
		4110	Składka na ubezpieczenia społeczne		20 870	
		4120	Składka na Fundusz Pracy		2 970	
		4440	Odpisy na ZFŚS		1 670	
751			URZĘDY NACZELNYCH ORGANÓW	2 970	2 970	
	75 101	2010	Urzędy naczelnych organów władzy	2 970	2 970	
		4010	Wynagrodzenia osob. pracowników		2 580	
		4110	Składka na ubezpieczenia społeczne		320	
		4120	Składka na Fundusz Pracy		70	
754			BEZPIECZEŃSTWO PUBLI OCHRONA P.P	8 000	8 000	
	75 414	2010	Obrona Cywilna	1 000	8 000	
		6310	Dotacje celowe na zak. inwestycyjne	7 000		
		4210	Zakup materiałów i wyposażenia		1 000	
		6060	Wydatki na zakupy inwestycyjne		7 000	
852			OPIEKA SPOŁECZNA	5 190 000	5 190 000	1 000
	85 228	2350	Dochody bud. państw. zw. z real. zad. zlc.			1 000
	85 212		Świadczenia rodz. skł. na ubez. em. ren.	4 695 000	4 695 000	
		2010	Dotacje na zadania bieżące z zak. ad. rząd.	4 695 000		
		3110	Świadczenia społeczne		4 490 800	
		4010	Wynagrodzenia osob. pracowników		90 400	
		4040	Wynagrodzenia roczne		4 000	
		4110	Składka na ubezpieczenia społeczne		80 000	
		4120	Składka na Fundusz Pracy		2 200	
		4210	Zakup materiałów i wyposażenia		14 000	
		4300	Zakup usług pozostałych		11 000	
		4410	Podróże służbowe krajowe		200	
		4440	Odpisy na ZFŚS		2 400	
		6060	Wydatki na zakupy inwestycyjne		0	
	85 213	2010	Składki na ubezpiecz. zdrowotne	37 000	37 000	
		4130	Składki na ubezpiecz. zdrowotne		37 000	
	85 214	2010	Zasiłki i pomoc w naturze	423 000	423 000	
		3110	Świadczenia społeczne		423 000	
	85 228	2010	Usługi opiekuńcze i specj. usł. op.	35 000	35 000	
		4010	Wynagrodzenia osob. pracowników		27 200	
		4040	Wynagrodzenia roczne		1 000	
		4110	Składka na ubezpieczenia społeczne		4 600	
		4120	Składka na Fundusz Pracy		640	
		4440	Odpisy na ZFŚS		1 560	
<b>RAZEM:</b>				<b>5 347 580</b>	<b>5 347 580</b>	<b>713 000</b>

Załącznik Nr 4  
do uchwały Nr XLVI/311/05  
Rady Miejskiej w Węgorzewie  
z dnia 28 grudnia 2005 r.

**Wydatki inwestycyjne gminy w roku budżetowym 2006 oraz wydatki na wieloletnie programy inwestycyjne w latach 2006-2008.**

w złotych

Lp..	Dział	Rozdz.	Parag.	Nazwa zadania inwestycyjnego o okres realizacji (w latach)	Łączne nakłady	Planowane nakłady					2007 r.	2008 r.	Jednostka org. Realizująca zadanie lub kordynująca program
						Rok budżetowy 2006-05-25(6+7+8+9)	W tym źródła finansowania			Środki wymienione art. 3 ust. 1 pkt 2 i 2a u.f.p.			
							Środki własne	Kredyty i pożyczki	Środki pochodzące z innych źródeł				
1	2	3	4	5	6	7	8	9	10	11	12		
1	010	01008	6050	Konserwacja urządzeń melioracyjnych - 2005-2010	30 000	10 000	10 000				10 000	10 000	Gmina Węgorzewo
				<b>Razem rozdział 01008</b>	<b>30 000</b>	<b>10 000</b>	<b>10 000</b>	<b>0</b>	<b>0</b>	<b>0</b>	<b>10 000</b>	<b>10 000</b>	
2	010	01010	6050	Rozbudowa oczyszczalni ścieków w Węgorzewie 2005-2010 FS	2 010 000	10 000	10 000				1 000 000	1 000 000	Gmina Węgorzewo
3		01010	6050	Wodociąg i kanalizacja sanitarna Zwierzyniecki Róg i Ruska Wieś FS 2005-2010	2 006 000	6 000	6 000				1 000 000	1 000 000	Gmina Węgorzewo
4		01010	6050	Wodociąg Ogonki-II etap 2005-2008 FS	220 000	3 200	3 200				108 400	108 400	Gmina Węgorzewo
5		01010	6050	Kanalizacja sanitarna Trygort-Tuska Wieś-FS 2006-2010	1 342 550	5 100	5 100				668 725	668 725	Gmina Węgorzewo
6		01010	6050	Kanalizacja sanitarna Ogonki- II etap 2005-2008 FS	1 577 199	4 400	4 400				786 399	786 400	Gmina Węgorzewo
7		01010	6050	Kanalizacja sanitarna Kamionek-Sztynort 2004-2008 FS	800 000	9 760	9 760				395 120	395 120	Gmina Węgorzewo
				<b>Razem rozdział 01010</b>	<b>7 955 749</b>	<b>38 460</b>	<b>38 460</b>	<b>0</b>	<b>0</b>	<b>0</b>	<b>3 958 644</b>	<b>3 958 645</b>	
8	600	600	6050	Dokumentacja przy drodze krajowej nr 63 i drogach wojewódzkich 2006	105 000	35 000	35 000				35 000	35 000	Gmina Węgorzewo
9		60016	6050	Droga gminna nad Kanalem Węgorzewskim „Promenada” 2002-2008	60 000	20 000	20 000				20 000	20 000	Gmina Węgorzewo
10		60016	6050	Budowa ulicy Przesiedleńczej 2006	200 000	200 000	200 000						Gmina Węgorzewo
11		60016	6050	Chodnik przy ul. Struga 2006	20 000	20 000	20 000						Gmina Węgorzewo
12		60016	6050	Budowa ulicy Portowej 2006-2007	250 000	200 000	200 000				50 000		Gmina Węgorzewo
13		60016	6050	Droga gminna w Kalu III etap 2006-2010 (FOGR)	112 500	75 000	75 000				18 750	18 750	Gmina Węgorzewo
14		60016	6050	Budowa Chodnika przy ulicy Bema 22 2006	25 000	25 000	25 000						Gmina Węgorzewo
15		60016	6058	Budowa nawierzchni ulicy, chodników wraz z infrastrukturą tech. – osiedle POŁUDNIE w Węgorzewie 2004-2006	464 484	464 484	302 690		161 794				Gmina Węgorzewo
16			6059	Budowa nawierzchni ulicy, chodników wraz z infrastrukturą tech. – osiedle POŁUDNIE w Węgorzewie 2004-2006	1 213 451	1 213 451	0		0	1 213 451			Gmina Węgorzewo
17		60016	6050	Wykonanie chodnika przy kanale przy poczcie 2006-2008	30 000	10 000	10 000				10 000	10 000	Gmina Węgorzewo
18		60016	6050	Chodnik przy na Placu Wolności II etap 2005-2007	70 000	50 000	50 000				20 000		Gmina Węgorzewo
				<b>Razem rozdział 60016</b>	<b>2 550 435</b>	<b>2 312 935</b>	<b>937 690</b>	<b>0</b>	<b>161 794</b>	<b>1 213 451</b>	<b>153 750</b>	<b>83 750</b>	
19		60095	6050	Most i kładka nad Kanalem Węgorzewskim 2005-2010 projekt	300 000	50 000	50 000				125 000	125 000	Gmina Węgorzewo
				<b>Razem rozdział 60095</b>	<b>300 000</b>	<b>50 000</b>	<b>50 000</b>	<b>0</b>	<b>0</b>	<b>0</b>	<b>125 000</b>	<b>125 000</b>	
20	700	70095	6050	Przebudowa i zmiana sposobu użytkowania budynku gospodarczego na lokale socjalne przy ul. Jaracza 2005-2007	10 000	10 000	10 000				0		Gmina Węgorzewo
				<b>Razem rozdział 70095</b>	<b>10 000</b>	<b>10 000</b>	<b>10 000</b>	<b>0</b>	<b>0</b>	<b>0</b>	<b>0</b>	<b>0</b>	
21	710	71035	6050	Budowa cmentarza komunalnego w Czerwonym Dworze: parking, zieleni, aleje i energetyka 2004-2010	150 000	50 000	50 000				50 000	50 000	Gmina Węgorzewo
				<b>Razem rozdział 71035</b>	<b>150 000</b>	<b>50 000</b>	<b>50 000</b>	<b>0</b>	<b>0</b>	<b>0</b>	<b>50 000</b>	<b>50 000</b>	
22	750	75023	6050	Komputeryzacja Urzędu 2003-2006	70 000	70 000	70 000						Gmina Węgorzewo
23		75023	6050	Oprogramowanie, urządzenia zabezpieczające sieć lokalną LAN 2005-2010	40 000	30 000	30 000				5 000	5 000	Gmina Węgorzewo
24		75023	6050	Projekt „Wrota Warmii i Mazur” 2005-2007	61 000	1 000	1 000				60 000		Gmina Węgorzewo
25		75023	6050	Remont Urzędu Miejskiego: elewacja, elektryka, okna, dach 2005-2006	350 000	130 000	130 000				220 000		Gmina Węgorzewo
				<b>Razem rozdział 75023</b>	<b>521 000</b>	<b>231 000</b>	<b>231 000</b>	<b>0</b>	<b>0</b>	<b>0</b>	<b>285 000</b>	<b>5 000</b>	
26	754	75414	6050	Utworzenie i funkcjonowanie Centrum Zarządzania Kryzysowego 2006	7 000	7 000			7 000	0			Gmina Węgorzewo
				<b>Razem rozdział 75414</b>	<b>7 000</b>	<b>7 000</b>	<b>0</b>	<b>0</b>	<b>7 000</b>	<b>0</b>	<b>0</b>	<b>0</b>	
27	801	80101	6050	Modernizacja Szkoły Podstawowej nr 1 – II etap 2004-2007	100 000	100 000	100 000				0		Gmina Węgorzewo
28		80101	6050	Modernizacja Szkoły	200 000	200 000	200 000				0	0	Gmina



Załącznik Nr 5  
do uchwały Nr XLVI/311/05  
Rady Miejskiej w Węgorzewie  
z dnia 28 grudnia 2005 r.

**Wydatki\* na programy i projekty ze środków funduszy strukturalnych i Funduszu Spójności (art. 124 ust. 1 pkt 4a ustawy o finansach publicznych).**

L.p.	Projekt	Kategoria interwencji funduszy strukturalnych	Klasyfikacja (dział, rozdział)	Wydatki w okresie realizacji Projektu (całkowita wartość Projektu) (6+7)	w tym:		Planowane wydatki										
					Środki z budżetu krajowego	Środki z budżetu UE	Wydatki razem (9+13)	2006 r.									
								z tego:									
								Środki z budżetu krajowego**				Środki z budżetu UE					
Wydatki razem (10+11+12)	z tego, źródła finansowania:			z tego, źródła finansowania:													
1	2	3	4	5	6	7	8	9	10	11	12	13	14	15	16	17	
1	Wydatki majątkowe razem:	x															
1.1	Program:																
	Priorytet:																
	Działanie:																
	Nazwa projektu:																
	Razem wydatki:		60016	2965935	822484	2143451	2965935	822484	234000		588484	2143451	2143451				
z tego: 2005 r.			1288000	358000	930000		358000	234000		124000	630000	930000					
2006 r.	312	60016	1677935	464484	1213451		464484			464484	1213451	1213451					
2007 r.																	
2008 r.																	
1.2	Program:																
	Priorytet:																
	Działanie:																
	Nazwa projektu:																
	Razem wydatki:																
z tego: 2005 r.																	
2006 r.																	
2007 r.																	
2008 r.																	
1.3	.....																
2	Wydatki bieżące razem:	x															
2.1	Program:																
	Priorytet:																
	Działanie:																
	Nazwa projektu:																
	Razem wydatki:																
z tego: 2005 r.																	
2006 r.																	
2007 r.																	
2008 r.																	
2.2	.....																
Ogółem (1+2)		x															

\* wydatki obejmują wydatki bieżące i majątkowe (dotyczące inwestycji rocznych i ujętych wieloletnim programie inwestycyjnym);

\*\* środki własne j.s.t. współfinansowanie z budżetu państwa oraz inne.



Załącznik Nr 6  
do uchwały Nr XLVI/311/05  
Rady Miejskiej w Węgorzewie  
z dnia 28 grudnia 2005 r.

**Prognoza kwoty długu gminy.**

w złotych

L.p.	Rodzaj zaśluzenia	Przewidywane	Przewidywany stan na koniec roku		
		wykonanie na koniec 31.12.2005	2006	2007	2008
1	2	3	4	5	6
1.	Wyemitowane papiery wartościowe				
2.	Kredyty	3 960 767	4 104 000	2 640 000	1 760 000
3.	Pozyczki	629 041	453 533	278 025	102 517
4.	Przyjęte depozyty				
5.	Wymagalne zobowiązania:				
	1) jednostek budżetowych,				
	2) wynikające z:				
	a) ustaw,				
	b) orzeczeń sądu,				
	c) udzielonych poręczeń i gwarancji,				
	d) innych tytułów,				
6.	Dochody ogółem	28 238 192	30 675 414	34 250 000	32 300 000
7.	Łączna kwota długu na koniec roku budżetowego	4 589 808	4 557 533	2 918 025	1 862 517
8.	Procentowy udział długu w dochodach	16	15	9	6

Załącznik Nr 6a  
do uchwały Nr XLVI/311/05  
Rady Miejskiej w Węgorzewie  
z dnia 28 grudnia 2005 r.

**Prognozowana sytuacja finansowa gminy w latach spłaty długu.**

w złotych

Wyszczególnienie 2	Plan na 2006 r. 4	Lata spłaty kredytu/pozyczki			
		2007 5	2008 6	2009 7	2010 7
Dochody ogółem:(A+B+C)	30 675 414	34 250 000	32 300 000	33 100 000	33 800 000
Dochody własne, w tym:	13 877 596	14 250 000	14 700 000	15 000 000	15 200 000
z opłat	6 404 100	6 900 000	7 100 000	7 300 000	7 400 000
z majątku jednostki	2 618 248	2 800 000	2 700 000	2 800 000	2 800 000
z udziału w podatkach	4 133 981	4 200 000	4 500 000	4 700 000	4 800 000
Subwencje	9 523 993	9 000 000	9 000 000	9 000 000	9 000 000
Dotacje celowe	7 273 825	11 000 000	8 600 000	9 100 000	9 600 000
Wydatki ogółem	30 643 139	32 290 492	30 843 492	31 200 000	32 000 000
Spłata zobowiązań (A+B+C+D)	2 372 275	1 959 508	1 246 508	1 098 517	932 000
Spłata zaciągniętych pożyczek, kredytów, w tym:	2 372 275	1 359 508	675 508	557 517	421 000
spłata pożyczek, kredytów krajowych	2 032 275	1 139 508	555 508	482 517	380 000
spłata pożyczek, kredytów zaciągniętych w związku ze środkami określonymi w umowie zawartej z podmiotem dysponującym z funduszami strukturalnymi lub F.S.U.E.					
odsetki	340 000	220 000	120 000	75 000	41 000
Spłata przewidywanych pożyczek, kredytów, w tym:	0	600 000	571 000	541 000	511 000
spłata pożyczek, kredytów krajowych	0	500 000	500 000	500 000	500 000
spłata pożyczek, kredytów zaciągniętych w związku ze środkami określonymi w umowie zawartej z podmiotem dysponującym z funduszami strukturalnymi lub F.S.U.E.					
odsetki	80 000	100 000	71 000	41 000	11 000
Wartość udzielonych poręczeń					
Wykup papierów wartościowych					
Wynik (I - II)	32 275	1 959 508	1 456 508	1 900 000	1 800 000
Planowana łączna kwota długu, w tym:	4 577 533	2 918 025	1 862 517	880 000	0
Dług zaciągniętej w związku ze środkami określonymi w umowie zawartej z					

podmiotem dysponującym funduszami strukturalnymi lub F.S.U.E.					
Dług/dochody (%) (art. 114 ust. 1 u.f.p.)	15	9	6	3	0
Spląty kredytów, pożyczek do dochodów (%) (art. 113 ust. 1 u.f.p.)	8	4	2	2	1
Dług/dochody (%) (art. 114 ust. 3 u.f.p.)					
Spląty kredytów, pożyczek do dochodów (%) (art. 113 ust. 3 u.f.p.)					

Załącznik Nr 7  
do uchwały Nr XLVI/311/05  
Rady Miejskiej w Węgorzewie  
z dnia 28 grudnia 2005 r.

**Źródła sfinansowania deficytu lub rozdysponowania nadwyżki budżetowej w 2006 r.**

w złotych

L.p.	Treść	Klasyfikacja §	Kwota
			Plan 2006 r.
1	2	3	5
1.	Planowane dochody		30 675 414
2.	Planowane wydatki		30 643 139
3	Nadwyżka		32 275
	Deficyt (1-2)		
I.	Finansowanie (Przychody - Rozchody)		-32 275
<b>Przychody ogółem:</b>			<b>2 000 000</b>
1.	Kredyty	§ 952	2 000 000
2.	Pożyczki	§ 952	
3.	Pożyczki na finansowanie zadań realizowanych z udziałem środków pochodzących z budżetu UE	§ 903	
4.	Spląty pożyczek udzielonych	§ 951	
5.	Prywatyzacja majątku j.s.t.	§ 941 do 944	
6.	Nadwyżka budżetu z lat ubiegłych	§ 957	
7.	Obligacje skarbowe	§ 911	
8.	Inne papiery wartościowe	§ 931	
9.	Inne źródła (wolne środki)	§ 955	
<b>Rozchody ogółem :</b>			<b>2 032 275</b>
1.	Spląty kredytów	§ 992	1 856 767
2.	Spląty pożyczek	§ 992	175 508
3.	Spląty pożyczek otrzymanych na finansowanie zadań realizowanych z udziałem środków pochodzących z budżetu UE	§ 963	
4.	Udzielone pożyczki	§ 991	
5.	Lokaty	§ 994	
6.	Wykup papierów wartościowych	§ 982	
7.	Wykup obligacji	§ 971	
8.	Rozchody z tytułu innych rozliczeń	§ 995	

Załącznik Nr 8  
do uchwały Nr XLVI/311/05  
Rady Miejskiej w Węgorzewie  
z dnia 28 grudnia 2005 r.

**Plany przychodów i wydatków zakładów budżetowych, gospodarstw pomocniczych oraz plany dochodów i wydatków rachunku dochodów własnych na rok 2006.**

w złotych

L.p.	Wyszczególnienie	Stan środków obrotowych na początek roku	Przychody*)		Wydatki		Stan środków obrotowych na koniec roku
			ogółem	w tym: dotacja z budżetu	ogółem	w tym: wpłata do budżetu	
1	2	3	4	5	6	7	8
III.	Rach. doch. własnych	45 575	376 116		377 579	0	44 112
	w tym:						
	1.Świetlice szkolne	31 581	226 888	x	226 868		31 601
	2.Żywnienie w szkołach	12 691	143 928	x	144 108		12 511

3. Szkoły podstawowe	1 150	2 500	x	3 650		0
4. Gimnazja	153	2 800	x	2 953		0
<b>OGÓŁEM</b>	<b>45 575</b>	<b>376 116</b>	<b>0</b>	<b>377 579</b>	<b>0</b>	<b>44 112</b>

Załącznik Nr 9  
do uchwały Nr XLVI/311/05  
Rady Miejskiej w Węgorzewie  
z dnia 28 grudnia 2005 r.

**Dotacje dla samorządowych instytucji kultury w 2006 r.**

w złotych

Nazwa instytucji	Kwota dotacji
1	2
WĘGORZEWSKIE CENTRUM KULTURY I PROMOCJI	520 000
MIEJSKO-GMINNA BIBLIOTEKA PUBLICZNA	420 000
<b>OGÓŁEM KWOTA DOTACJI</b>	<b>940 000</b>

Załącznik Nr 10  
do uchwały Nr XLVI/311/05  
Rady Miejskiej w Węgorzewie  
z dnia 28 grudnia 2005 r.

**Wykaz zadań własnych gminy zleczanych do realizacji podmiotom nie zaliczanym do sektora finansów publicznych i nie działających w celu osiągnięcia zysku w 2006 r.**

w złotych

Nazwa zadania	Kwota dotacji
1	2
ORGANIZACJA WYPOCZYNKU DZIECI I MŁODZIEŻY	5 000
ORGANIZACJA POZALEKCYJNYCH ZAJĘĆ SPORTOWYCH DLA DZIECI I MŁODZIEŻY	8 000
ORGANIZACJA OGÓLNODOSTĘPNYCH IMPREZ ARTYSTYCZNYCH	40 000
POPULARYZACJA SPORTU WŚRÓD DZIECI I MŁODZIEŻY I PROWADZENIE ZAJĘĆ GRUP SPORTOWYCH	40 000
<b>OGÓŁEM KWOTA DOTACJI</b>	<b>93 000</b>

Załącznik Nr 11  
do uchwały Nr XLVI/311/05  
Rady Miejskiej w Węgorzewie  
z dnia 28 grudnia 2005 r.

**Plan przychodów i wydatków Gminnego Funduszu Ochrony Środowiska i Gospodarki Wodnej.**

w złotych

L.p.	Wyszczególnienie	Plan na 2006 r.
I.	Stan funduszy na początek roku, w tym:	22 000
1.	- środki pieniężne	22 000
2.	- należności	
3.	- zobowiązania	
4.	- materiały	
II.	Przychody	40 000
1.	§ 0830 - Wpływy z usług	
2.	§ 0690 - Wpływy z różnych opłat	40 000
3.	§ 2960 - Przelewy redystrybucyjne	
III.	Wydatki	60 000
1.	Wydatki bieżące	
	§ 4410 - Podróże służbowe krajowe	
	§ 4210 - Zakup materiałów i wyposażenia	34 000
	§ 4270 - Zakup usług remontowych	
	§ 4300 - Zakup usług pozostałych	26 000

	§ 2960 - Przelewy redystrybucyjne	
2.	Wydatki majątkowe	
	§ 6110 - Wydatki inwestycyjne funduszy celowych lub § 6120 - wydatki na zakupy inwestycyjne funduszy celowych	
	§ 6260 - Dotacje z funduszy celowych na finansowanie lub dofinansowanie kosztów realizacji inwestycji i zakupów inwestycyjnych j.s.f.p.	
IV.	Stan funduszy na koniec roku, w tym:	2 000
1.	- środki pieniężne	2 000
2.	- należności	
3.	- zobowiązania	
4.	- materiały	

## 1534

**UCHWAŁA Nr XXXI/151/05**  
**Rady Gminy Stare Juchy**  
**z dnia 29 grudnia 2005 r.**

**w sprawie budżetu gminy na 2006 rok.**

Na podstawie art. 18 ust. 2 pkt 4 ustawy z dnia 8 marca 1990 r. o samorządzie gminnym (tj. 2001 r. Dz. U. Nr 142, poz. 1591 z późn. zm.) oraz art. 109, art. 124 ustawy z dnia 26 listopada 1998 r. o finansach publicznych (tj. z 2003 r. Dz. U. Nr 15, poz. 148 z późn. zm.) Rada Gminy uchwala, co następuje:

**§ 1.** 1. Uchwala się dochody budżetu gminy w wysokości 7.973.142, zgodnie z załącznikiem Nr 1 i 1 a.

2. Ogólna kwota dochodów, o której mowa w ust. 1 obejmuje w szczególności:

- dotacje celowe na realizację zadań z zakresu administracji rządowej i innych zadań zleconych gminie ustawami w wysokości 1.806.520 zł, zgodnie z załącznikiem Nr 3,
- dotacje celowe z budżetu państwa na realizację zadań własnych gminy w wysokości 183.000 zł,
- dochody z tytułu wydawania zezwoleń na sprzedaż napojów alkoholowych w wysokości 34.000 zł.

**§ 2.** 1. Uchwala się wydatki budżetu gminy w wysokości 8.104.439 zł, zgodnie z załącznikiem Nr 2.

2. Z wydatków, o których mowa w ust. 1 przeznaczają się łącznie na:

- wydatki bieżące kwotę 7.524.439 zł, w tym na:
  - wynagrodzenia i pochodne od wynagrodzeń 3.570.118 zł,
  - dotacje 231.300 zł,
- wydatki majątkowe na 2006 r. w wysokości 580.000 zł, zgodnie z załącznikiem Nr 5.

3. Wydatki na wieloletnie programy inwestycyjne w latach 2006-2008 w wysokości 3.249.000 zł, zgodnie z załącznikiem Nr 5 tj.: 2006 r. - 464.000 zł, 2007 r. - 1.735.000 zł, 2008 r. - 1.050.000 zł.

4. Kwota wydatków określona w ust. 1 obejmuje ponadto:

- wydatki związane z realizacją zadań z zakresu administracji rządowej i innych zadań zleconych

gminie ustawami w wysokości 1.806.520 zł, zgodnie z załącznikiem Nr 3,

- wydatki związane z realizacją zadań wspólnych realizowanych na podstawie porozumień zawartych z innymi jednostkami samorządu terytorialnego w wysokości 18.000 zł, zgodnie z załącznikiem Nr 4,
- wydatki na realizację zadań określonych w gminnym programie profilaktyki i rozwiązywania problemów alkoholowych w wysokości 34.000 zł.

**§ 3.** Źródłami pokrycia deficytu budżetu gminy w wysokości 131.297 zł są przychody pochodzące z:

- nadwyżki budżetu jednostki samorządu terytorialnego z lat ubiegłych w kwocie 65.105 zł,
- wolnych środków jako nadwyżki środków pieniężnych, na rachunku bieżącym budżetu gminy wynikającej z rozliczeń pożyczki z lat ubiegłych w kwocie 66.192 zł.

**§ 4.** 1. Prognozuje się łączną kwotę długu gminy na koniec 2006 roku wysokości 0 zł, zgodnie z załącznikiem Nr 6.

2. Prognozuje się sytuację finansową gminy w latach spłaty długu, zgodnie z załącznikiem Nr 6a.

3. Uchwala się przychody w wysokości 131.297 zł i rozchody w wysokości 0 zł, zgodnie z załącznikiem Nr 7.

**§ 5.** Uchwala się plan przychodów i wydatków rachunku dochodów własnych w wysokości:

- dochody - 208.000 zł,
  - wydatki - 213.000 zł,
- zgodnie z załącznikiem Nr 8.

**§ 6.** Uchwala się dotacje dla:

- samorządowych instytucji kultury w wysokości 203.300 zł, zgodnie z załącznikiem Nr 9,
- podmiotów nie zaliczonych do sektora finansów publicznych na zadania zlecone do realizacji w wysokości 10.000 zł, zgodnie z załącznikiem Nr 10.

**§ 7.** Zatwierdza się plan przychodów i wydatków Gminnego Funduszu Ochrony Środowiska i Gospodarki Wodnej w wysokości:

- a) przychody - 11.500 zł,  
b) wydatki - 11.600 zł,  
zgodnie z załącznikiem Nr 11.

§ 8. Upoważnia się Wójta Gminy do zaciągania długu publicznego oraz do spłat zobowiązań do kwot uchwalonych w budżecie.

§ 9. Ponadto upoważnia się Wójta Gminy do:

- 1) zaciągania kredytów i pożyczek na pokrycie występującego w ciągu roku budżetowego niedoboru budżetowego do wysokości 150.000 zł,
- 2) dokonywania zmian w planie wydatków polegających na przeniesieniu między rozdziałami i paragrafami w

obrębie działu w wyłączeniu przeniesień wydatków zwiększających wynagrodzenia oraz przeniesień wydatków między działami.

§ 10. 1. Uchwała obowiązuje w roku budżetowym 2006.

2. Wójt Gminy niezwłocznie ogłosi niniejszą uchwałę w Dzienniku Urzędowym Województwa Warmińsko-Mazurskiego

Przewodniczący Rady Gminy  
Zygmunt Kałmucki

Załącznik Nr 1  
do uchwały Nr XXXI/151/05  
Rady Gminy Stare Juchy  
z dnia 29 grudnia 2005 r.

**Plan dochodów budżetu gminy na 2006 rok.**

w złotych

Dział	Rozdz.	§	Wyszczególnienie	Kwota
020			LEŚNICTWO	2.930
	02001		Gospodarka leśna	2.930
		0750	- dochody z najmu i dzierżawy składników majątkowych SP. j.s.t. lub innych jednostek zaliczanych do sektora finansów publicznych oraz umów o podobnym charakterze	2.930
400			WYTWARZANIE I ZAOPATRYWANIE W ENERGIĘ ELEKTRYCZNA, GAZ I WODĘ	167.000
	40002		Dostarczanie wody	167.000
		0830	- wpływy z usług	164.000
		0910	- odsetki od nieterminowych wpłat z tytułu podatków i opłat	3.000
630			TURYSTYKA	99.400
	63003		Zadania w zakresie upowszechniania turystyki	99.400
		6292	- środki na dofinansowanie własnych inwestycji gmin, powiatów, samorządów województw pozyskane z innych źródeł	99.400
700			GOSPODARKA MIESZKANIOWA	414.890
	70005		Gospodarka gruntami i nieruchomościami	356.190
		0470	- wpływy z opłat za zarząd, użytkowanie i używanie wieczyste nieruchomości	5.190
		0750	- dochody z najmu i dzierżawy składników majątkowych SP. j.s.t. lub innych jednostek zaliczonych do sektora finansów publicznych oraz umów o podobnym charakterze	900
		0870	- wpływy ze sprzedaży składników majątkowych	350.000
		0910	- odsetki od nieterminowych wpłat z tytułu podatków i opłat	100
	70095		Pozostała działalność	58.700
		0750	- dochody z najmu i dzierżawy składników majątkowych SP. j.s.t. lub innych jednostek zaliczonych do sektora finansów publicznych oraz umów o podobnym charakterze	57.700
		0910	- odsetki od nieterminowych wpłat z tytułu podatków i opłat	1.000
750			ADMINISTRACJA PUBLICZNA	43.470
	75011		Urząd wojewódzki	42.720
		2010	- dotacja celowa otrzymana z budżetu państwa na realizację zadań bieżących z zakresu administracji rządowej oraz innych zadań zleconych gminie ustawami	42.720
	75023		Urząd gminy	750
		0690	- wpływy z różnych opłat	750
751			URZĘDY NACZELNYCH ORGANÓW WŁADZY PAŃSTWOWEJ	800
	75101		Urzędy naczelników organów władzy państwowej	800
		2010	- dotacja celowa otrzymana z budżetu państwa na realizację zadań bieżących z zakresu administracji rządowej oraz innych zadań zleconych gminie ustawami	800
754			BEZPIECZEŃSTWO PUBLICZNE I OCHRONA PRZECIWPOŻAROWA	8.000
	75414		Obrona cywilna	8.000
		2010	- dotacja celowa otrzymana z budżetu państwa na realizację zadań bieżących z zakresu administracji rządowej oraz innych zadań zleconych gminie ustawami	1.000
		6310	- dotacja celowa otrzymana z budżetu państwa na inwestycje i zakupy inwestycyjne z zakresu administracji rządowej oraz innych zadań zleconych gminom ustawami	7.000
756			DOCHODY OD OSÓB PRAWNYCH, OD OSÓB FIZYCZNYCH I OD INNYCH JEDNOSTEK NIE POSIADAJĄCYCH OSOBOWOŚCI PRAWNEJ ORAZ WYDATKI ZWIĄZANE Z ICH PODOBEM	1.928.278
	75601		Wpływy z podatku dochodowego od osób fizycznych	4.000
		0350	- podatek od działalności gospodarczej osób fizycznych opłacany w formie kary podatkowej	4.000
	75615		Wpływy z podatku rolnego, podatku leśnego, podatku od czynności cywilnoprawnych, podatków i opłat lokalnych od osób prawnych i innych jednostek organizacyjnych	536.301
		0310	- podatek od nieruchomości	462.578
		0320	- podatek rolny	19.104
		0330	- podatek leśny	49.619
		0910	- odsetki od nieterminowych wpłat z tytułu podatków i opłat	5.000

	75616		Wpływy z podatku rolnego, podatku leśnego, podatku od spadków i darowizn, podatku od czynności cywilnoprawnych i opłat lokalnych od osób fizycznych	943.479
		0310	- podatek od nieruchomości	372.563
		0320	- podatek rolny	466.325
		0330	- podatek leśny	14.780
		0340	- podatek od środków transportowych	3.811
		0360	- podatek od spadków i darowizn	7.000
		0370	- podatek od posiadania psów	2.000
		0430	- wpływy z opłaty targowej	5.000
		0440	- wpływy z opłaty miejscowej	7.000
		0500	- podatek od czynności cywilnoprawnych	55.000
		0910	- odsetki od nieterminowych wpłat z tytułu podatków i opłat	10.000
	75618		Wpływy z innych opłat stanowiących dochody j.s.t. na podstawie ustaw	50.000
		0410	- wpływy z opłaty skarbowej	25.000
		0690	- wpływy z różnych opłat	25.000
	75621		Udziały gmin w podatkach stanowiących dochód budżetu państwa	394.498
		0010	- podatek dochodowy od osób fizycznych	391.498
		0020	- podatek dochodowy od osób prawnych	3.000
758			RÓŻNE ROZLICZENIA	3.147.724
	75801		Część oświatowa subwencji ogólnej dla j.s.t.	2.095.521
		2920	- subwencja ogólna z budżetu państwa	2.095.521
	75807		Część wyrównawcza subwencji ogólnej dla gmin	1.048.203
		2920	- subwencja ogólna z budżetu państwa	1.048.203
	75814		Różne rozliczenia finansowe	4.000
		0830	- wpływy z usług	1.000
		0920	- pozostałe odsetki	3.000
801			OŚWIATA I WYCHOWANIE	19.000
	80104		Przedszkola	18.000
		0830	- wpływy z usług	18.000
	80113		Dowożenie uczniów do szkół	1.000
		0830	- wpływy z usług	1.000
851			OCHRONA ZDROWIA	34.000
	85154		Przeciwdziałanie alkoholizmowi	34.000
		0480	- wpływy z opłat za zezwolenia na sprzedaż alkoholu	34.000
852			POMOC SPOŁECZNA	1.938.000
	85212		Świadczenia rodzinne oraz składki na ubezpieczenia emerytalne i rentowe z ubezpieczenia społecznego	1.645.000
		2010	- dotacja celowa otrzymana z budżetu państwa na realizację zadań bieżących z zakresu administracji rządowej oraz innych zadań zleconych gminie ustawami	1.645.000
	85213		Składki na ubezpieczenie zdrowotne opłacane za osoby pobierające niektóre świadczenia z pomocy społecznej oraz niektóre świadczenia rodzinne	9.000
		2010	- dotacja celowa otrzymana z budżetu państwa na realizację zadań bieżących z zakresu administracji rządowej oraz innych zadań zleconych gminie ustawami	9.000
	85214		Zasiłki i pomoc w naturze oraz składki na ubezpieczenia emerytalne i rentowe	183.000
		2010	- dotacja celowa otrzymana z budżetu państwa na realizację zadań bieżących z zakresu administracji rządowej oraz innych zadań zleconych gminie ustawami	101.000
		2030	- dotacje celowe otrzymane z budżetu państwa na realizację własnych zadań bieżących gmin	82.000
	85219		Ośrodki pomocy społecznej	76.000
		2030	- dotacje celowe otrzymane z budżetu państwa na realizację własnych zadań bieżących gmin	76.000
	85295		Pozostała działalność	25.000
		2030	- dotacje celowe otrzymane z budżetu państwa na realizację własnych zadań bieżących gmin	25.000
900			GOSPODARKA KOMUNALNA I OCHRONA ŚRODOWISKA	169.400
	90001		Gospodarka ściekowa i ochrona wód	106.500
		0830	- wpływy z usług	105.500
		0910	- odsetki od nieterminowych wpłat z tytułu podatków i opłat	1.000
	90002		Gospodarka odpadami	62.900
		0830	- wpływy z usług	61.900
		0910	- odsetki od nieterminowych wpłat z tytułu podatków i opłat	1.000
921			KULTURA I OCHRONA DZIEDZICTWA NARODOWEGO	250
	92195		Pozostała działalność	250
		0840	- wpływy ze sprzedaży wyrobów	250
			OGÓŁEM DOCHODY	7.973.142
			z tego :	
			1. Dotacje celowe , w tym	1.989.520
			- na zadania zlecone	1.806.520
			- na zadania własne	183.000
			2. Środki pozyskane z innych źródeł	99.400

Załącznik Nr 1a  
do uchwały Nr XXXI/151/05  
Rady Gminy Stare Juchy  
z dnia 29 grudnia 2005 r.

**Plan dochodów budżetu gminy na 2006 rok.**

w złotych

Lp.	Wyszczególnienie	Kwota
I.	Podatki i opłaty	1.812.278
	1. Podatek od nieruchomości § 0310	835.141
	2. Podatek rolny § 0320	485.429
	3. Podatek leśny § 0330	64.399
	4. Podatek od środków transportowych § 0340	3.811
	5. Wpływy z opłaty skarbowej § 0410	25.000
	6. Wpływy z karty podatkowej § 0350	4.000
	7. Podatek dochodowy od osób prawnych § 0020	3.000
	8. Podatek dochodowy od osób fizycznych § 0010	391.498
II.	Dochody z majątku	416.720
	1. Ze sprzedaży składników majątkowych § 0870	350.000
	2. Z dzierżawy § 0470, 0750	66.720
III	Pozostałe dochody	511.500
A.	OGÓŁEM DOCHODY WŁASNE (I + II + III)	2.740.498
IV	Subwencja ogólna, z tego :	3.143.724
	1. Część oświatowa	2.095.521
	2. Część wyrównawcza	1.048.203
V.	Ogółem dotacje, z tego	1.989.520
	1. Dotacje celowe na zadania własne gminy § 2030	183.000
	2. Dotacje celowe na zadania zlecone gminom § 2010 - 6310	1.806.520
B.	OGÓŁEM SUBWENCJE I DOTACJE (IV + V)	5.133.244
C.	ŚRODKI POZYSKANE Z INNYCH ŹRÓDEŁ (bieżące i inwestycyjne)	99.400
	DOCHODY OGÓŁEM (A + B + C)	7.973.142

Załącznik Nr 2  
do uchwały Nr XXXI/151/05  
Rady Gminy Stare Juchy  
z dnia 29 grudnia 2005 r.

**Plan wydatków budżetu gminy na 2006 rok.**

w złotych

Dział	Rozdz.	§	Wyszczególnienie	Kwota
010			ROLNICTWO I ŁOWIECTWO	185.010
	01010		Infrastruktura wodociągowa i sanitacyjna wsi	175.000
		6050	- wydatki inwestycyjne jednostek budżetowych	175.000
	01030		Izby rolnicze	9.710
		2850	- wpłaty gmin na rzecz izb rolniczych w wysokości 2% uzyskanych wpływów z podatku rolnego	9.710
	01095		Pozostała działalność	300
		4210	- zakup materiałów i wyposażenia	300
400			WYTWARZANIE I ZAOPATRYWANIE W ENERGIĘ ELEKTRYCZNĄ, GAZ I WODĘ	121.647
	40002		Dostarczanie wody	121.647
		4010	- wynagrodzenie osobowe pracowników	43.500
		4040	- dodatkowe wynagrodzenie roczne	3.540
		4110	- składki na ubezpieczenie społeczne	8.120
		4120	- składki na Fundusz Pracy	1.160
		4210	- zakup materiałów i wyposażenia	10.000
		4260	- zakup energii	35.000
		4300	- zakup usług pozostałych	8.000
		4410	- podróże służbowe krajowe	600
		4430	- różne opłaty i składki	8.794
		4440	- odpisy na z.f.ś.s.	2.933
600			TRANSPORT I ŁĄCZNOŚĆ	140.000
	60016		Drogi publiczne gminne	140.000
		4270	- zakup usług remontowych	40.000
		4300	- zakup usług pozostałych	20.000
		6050	- wydatki inwestycyjne jednostek budżetowych	80.000
630			TURYSTYKA	188.895
	63001		Ośrodek informacji turystycznej	18.895
		4010	- wynagrodzenie osobowe pracowników	12.000
		4110	- składki na ubezpieczenie społeczne	2.068
		4120	- składki na Fundusz Pracy	294
		4210	- zakup materiałów i wyposażenia	1.000
		4260	- zakup energii	1.500
		4300	- zakup usług pozostałych	1.000
		4410	- podróże służbowe krajowe	300
		4440	- odpisy na z.f.ś.s.	733

	63003		Zadania w zakresie upowszechniania turystyki	170.000
		4300	- zakup usług pozostałych	3.000
		4430	- różne opłaty i składki	4.000
		6052	- wydatki inwestycyjne jednostek budżetowych	163.000
700			GOSPODARKA MIESZKANIOWA	182.533
	70005		Gospodarka gruntami i nieruchomościami	21.000
		4300	- zakup usług pozostałych	20.350
		4410	- podróże służbowe krajowe	600
		4430	- różne opłaty i składki	50
	70095		Pozostała działalność	161.533
		4010	- wynagrodzenie osobowe pracowników	30.500
		4040	- dodatkowe wynagrodzenie roczne	3.100
		4110	- składki na ubezpieczenie społeczne	6.000
		4120	- składki na Fundusz Pracy	1.000
		4210	- zakup materiałów i wyposażenia	60.000
		4260	- zakup energii	3.500
		4270	- zakup usług remontowych	38.000
		4300	- zakup usług pozostałych	10.000
		4410	- podróże służbowe krajowe	500
		4430	- różne opłaty i składki	6.000
		4440	- odpisy na z.f.ś.s.	2.933
710			DZIAŁALNOŚĆ USŁUGOWA	77.300
	71004		Plany zagospodarowania przestrzennego	55.000
		4300	- zakup usług pozostałych	55.000
	71035		Cmentarze	2.300
		4210	- zakup materiałów i wyposażenia	2.300
	71095		Pozostała działalność	20.000
		4300	- zakup usług pozostałych	20.000
750			ADMINISTRACJA PUBLICZNA	1.276.871
	75011		Urząd wojewódzki	42.720
		4010	- wynagrodzenie osobowe pracowników	35.695
		4110	- składki na ubezpieczenie społeczne	6.150
		4120	- składki na Fundusz Pracy	875
	75022		Rada gminy	103.500
		3030	- różne wydatki na rzecz osób fizycznych	94.000
		4210	- zakup materiałów i wyposażenia	7.000
		4300	- zakup usług pozostałych	1.500
		4410	- podróże służbowe krajowe	1.000
	75023		Urząd gminy	1.093.588
		4010	- wynagrodzenie osobowe pracowników	673.000
		4040	- dodatkowe wynagrodzenie roczne	33.930
		4110	- składki na ubezpieczenie społeczne	114.200
		4120	- składki na Fundusz Pracy	16.960
		4210	- zakup materiałów i wyposażenia	45.000
		4260	- zakup energii	6.500
		4300	- zakup usług pozostałych	90.000
		4410	- podróże służbowe krajowe	15.000
		4430	- różne opłaty i składki	2.400
		4440	- odpisy na z.f.ś.s.	17.598
		6050	- wydatki inwestycyjne jednostek budżetowych	65.000
		6639	- dotacja celowa przekazana do samorządu województwa na inwestycje i zakupy inwestycyjne realizowane na podstawie porozumień między j.s.t.	14.000
	75095		Pozostała działalność	37.063
		4010	- wynagrodzenie osobowe pracowników	20.400
		4040	- dodatkowe wynagrodzenie roczne	1.600
		4110	- składki na ubezpieczenie społeczne	3.791
		4120	- składki na Fundusz Pracy	539
		4170	- wynagrodzenia bezosobowe	7.800
		4440	- odpisy na z.f.ś.s.	2.933
751			URZĘDY NACZELNYCH ORGANÓW WŁADZY PAŃSTWOWEJ	800
	75101		Urzędy naczelnych organów władzy państwowej,	800
		4110	- składki na ubezpieczenie społeczne	115
		4120	- składki na Fundusz Pracy	16
		4170	- wynagrodzenia bezosobowe	669
754			BEZPIECZEŃSTWO PUBLICZNE I OCHRONA PRZECIWOPOŻAROWA	92.700
	75412		Ochotnicze straże pożarne	84.700
		3030	- różne wydatki na rzecz osób fizycznych	7.000
		4210	- zakup materiałów i wyposażenia	15.000
		4260	- zakup energii	4.000
		4300	- zakup usług pozostałych	4.000
		4410	- podróże służbowe krajowe	1.200
		4430	- różne opłaty i składki	3.500
		6050	- wydatki inwestycyjne jednostek budżetowych	50.000
	75414		Obrona cywilna	8.000
		4300	- zakup usług pozostałych	1.000
		6060	- wydatki na zakupy inwestycyjne jednostek budżetowych	7.000



756			DOCHODY OD OSÓB PRAWNYCH OD OSÓB FIZYCZNYCH I OD INNYCH JEDNOSTEK NIEPOSIADAJĄCYCH OSOBOWOŚCI PRAWNEJ ORAZ WYDATKI ZWIĄZANE Z ICH POBOREM	29.000
	75647		Pobór podatków, opłat i nieopodatkowanych należności budżetowych	29.000
		4100	- wynagrodzenie agencyjno-prowizyjne	25.000
		4210	- zakup materiałów i wyposażenia	2.000
		4300	- zakup usług pozostałych	2.000
801			OŚWIATA I WYCHOWANIE	2.594.986
	80101		Szkoły podstawowe	1.548.690
		3020	- nagrody i wydatki osobowe nie zaliczone do wynagrodzeń	63.000
		4010	- wynagrodzenie osobowe pracowników	938.000
		4040	- dodatkowe wynagrodzenie roczne	75.300
		4110	- składki na ubezpieczenie społeczne	188.700
		4120	- składki na Fundusz Pracy	25.600
		4210	- zakup materiałów i wyposażenia	62.000
		4240	- zakup pomocy naukowych, dydaktycznych i książek	4.500
		4260	- zakup energii	17.000
		4270	- zakup usług remontowych	20.000
		4300	- zakup usług pozostałych	48.000
		4350	- zakup usług dostępu do sieci internet	3.000
		4410	- podróże służbowe krajowe	4.500
		4430	- różne opłaty i składki	2.060
		4440	- odpisy na z.f.ś.s.	71.030
		6050	- wydatki inwestycyjne jednostek budżetowych	26.000
	80103		Oddziały przedszkolne w szkołach podstawowych	138.422
		3020	- nagrody i wydatki osobowe nie zaliczone do wynagrodzeń	7.550
		4010	- wynagrodzenie osobowe pracowników	94.700
		4040	- dodatkowe wynagrodzenie roczne	5.100
		4110	- składki na ubezpieczenie społeczne	18.800
		4120	- składki na Fundusz Pracy	2.500
		4210	- zakup materiałów i wyposażenia	200
		4240	- zakup pomocy naukowych, dydaktycznych i książek	800
		4300	- zakup usług pozostałych	1.100
		4410	- podróże służbowe krajowe	200
		4440	- odpisy na z.f.ś.s.	7.472
	80104		Przedszkola	84.434
		3020	- nagrody i wydatki osobowe nie zaliczone do wynagrodzeń	3.000
		4010	- wynagrodzenie osobowe pracowników	46.900
		4040	- dodatkowe wynagrodzenie roczne	6.600
		4110	- składki na ubezpieczenie społeczne	10.400
		4120	- składki na Fundusz Pracy	1.490
		4210	- zakup materiałów i wyposażenia	1.000
		4240	- zakup pomocy naukowych, dydaktycznych i książek	500
		4260	- zakup energii	4.400
		4300	- zakup usług pozostałych	6.000
		4410	- podróże służbowe krajowe	300
		4440	- odpisy na z.f.ś.s.	3.844
	80110		Gimnazjum	542.696
		3020	- nagrody i wydatki osobowe nie zaliczone do wynagrodzeń	26.800
		4010	- wynagrodzenie osobowe pracowników	367.000
		4040	- dodatkowe wynagrodzenie roczne	29.500
		4110	- składki na ubezpieczenie społeczne	76.200
		4120	- składki na Fundusz Pracy	10.400
		4210	- zakup materiałów i wyposażenia	500
		4240	- zakup pomocy naukowych, dydaktycznych i książek	2.000
		4440	- odpisy na z.f.ś.s.	30.296
	80113		Dowożenie uczniów do szkół	245.477
		4010	- wynagrodzenie osobowe pracowników	47.900
		4040	- dodatkowe wynagrodzenie roczne	3.200
		4110	- składki na ubezpieczenie społeczne	7.360
		4120	- składki na Fundusz Pracy	1.050
		4210	- zakup materiałów i wyposażenia	28.000
		4300	- zakup usług pozostałych	150.000
		4430	- różne opłaty i składki	6.500
		4440	- odpisy na z.f.ś.s.	1.467
	80146		Dokształcanie i doskonalenie nauczycieli	12.855
		2320	- dotacja celowa przekazana dla powiatu na zadania bieżące realizowane na podstawie porozumień między j.s.t.	4.000
		4300	- zakup usług pozostałych	8.855
	80195		Pozostała działalność	22.412
		3020	- nagrody i wydatki osobowe nie zaliczone do wynagrodzeń	1.500
		4210	- zakup materiałów i wyposażenia	2.000
		4440	- odpisy na z.f.ś.s.	18.912
851			OCHRONA ZDROWIA	34.000
	85154		Przeciwdziałanie alkoholizmowi	34.000

		3030	- różne wydatki na rzecz osób fizycznych	7.000
		4110	- składki na ubezpieczenie społeczne	2.000
		4120	- składki na Fundusz Pracy	300
		4170	- wynagrodzenia bezosobowe	10.500
		4210	- zakup materiałów i wyposażenia	4.000
		4300	- zakup usług pozostałych	10.000
		4410	- podróże służbowe krajowe	200
852			POMOC SPOŁECZNA	2.178.527
	85202		Domy pomocy społecznej	23.000
		4330	- zakup usług przez jednostki samorządu terytorialnego od innych jednostek samorządu terytorialnego	23.000
	85212		Świadczenia rodzinne oraz składki na ubezpieczenia emerytalne i rentowe z ubezpieczenia społecznego	1.645.000
		3110	- świadczenia społeczne	1.579.058
		4010	- wynagrodzenie osobowe pracowników	27.000
		4040	- dodatkowe wynagrodzenie roczne	1.613
		4110	- składki na ubezpieczenie społeczne	23.234
		4120	- składki na Fundusz Pracy	701
		4210	- zakup materiałów i wyposażenia	4.000
		4300	- zakup usług pozostałych	6.800
		4410	- podróże służbowe krajowe	1.500
		4430	- różne opłaty i składki	360
		4440	- odpisy na z.f.ś.s.	734
	85213		Składki na ubezpieczenie zdrowotne opłacane za osoby pobierające niektóre świadczenia z pomocy społecznej oraz niektóre świadczenia rodzinne	9.000
		4130	- składki na ubezpieczenie zdrowotne	9.000
	85214		Zasiłki i pomoc w naturze oraz składki na ubezpieczenia emerytalne i rentowe	203.000
		3110	- świadczenia społeczne	203.000
	85215		Dotatki mieszkaniowe	48.000
		3110	- świadczenia społeczne	48.000
	85219		Ośrodki pomocy społecznej	155.527
		4010	- wynagrodzenie osobowe pracowników	82.600
		4040	- dodatkowe wynagrodzenie roczne	5.800
		4110	- składki na ubezpieczenie społeczne	16.080
		4120	- składki na Fundusz Pracy	2.165
		4210	- zakup materiałów i wyposażenia	5.000
		4260	- zakup energii	1.000
		4300	- zakup usług pozostałych	37.000
		4350	- zakup usług dostępu do sieci internet	860
		4410	- podróże służbowe krajowe	2.400
		4430	- różne opłaty i składki	300
		4440	- odpisy na z.f.ś.s.	2.322
	85228		Usługi opiekuńcze i specjalistyczne usługi opiekuńcze	10.000
		2830	- dotacja celowa z budżetu na finansowanie zadań zleconych do realizacji pozostałym jednostkom nie zaliczonym do sektora finansów publicznych	10.000
	85295		Pozostała działalność	85.000
		3110	- świadczenia społeczne	85.000
853			POZOSTAŁE ZADANIA W ZAKRESIE POLITYKI SPOŁECZNEJ	21.794
	85395		Pozostała działalność	21.794
		4010	- wynagrodzenie osobowe pracowników	12.000
		4110	- składki na ubezpieczenie społeczne	2.067
		4120	- składki na Fundusz Pracy	294
		4210	- zakup materiałów i wyposażenia	1.000
		4260	- zakup energii	2.000
		4300	- zakup usług pozostałych	2.000
		4410	- podróże służbowe krajowe	300
		4430	- różne opłaty i składki	1.400
		4440	- odpisy na z.f.ś.s.	733
854			EDUKACYJNA OPIEKA WYCHOWAWCZA	257.888
	85401		Świetlice szkolne	248.254
		3020	- nagrody i wydatki osobowe nie zaliczone do wynagrodzeń	5.100
		4010	- wynagrodzenie osobowe pracowników	168.700
		4040	- dodatkowe wynagrodzenie roczne	13.200
		4110	- składki na ubezpieczenie społeczne	32.700
		4120	- składki na Fundusz Pracy	4.500
		4210	- zakup materiałów i wyposażenia	1.800
		4260	- zakup energii	10.450
		4300	- zakup usług pozostałych	700
		4410	- podróże służbowe krajowe	230
		4440	- odpisy na z.f.ś.s.	10.874
	85415		Pomoc materialna dla uczniów	6.220
		3240	- stypendia dla uczniów	6.220
	85446		Dokształcanie i doskonalenie nauczycieli	626
		4300	- zakup usług pozostałych	626
	85495		Pozostała działalność	2.788

		4210	- zakup materiałów i wyposażenia	1.000
		4300	- zakup usług pozostałych	1.000
		4440	- odpisy na z.f.ś.s.	788
900			<b>GOSPODARKA KOMUNALNA I OCHRONA ŚRODOWISKA</b>	<b>503.388</b>
	90001		Gospodarka ściekowa i ochrona wód	203.806
		4010	- wynagrodzenie osobowe pracowników	88.600
		4040	- dodatkowe wynagrodzenie roczne	7.190
		4110	- składki na ubezpieczenie społeczne	16.500
		4120	- składki na Fundusz Pracy	2.350
		4210	- zakup materiałów i wyposażenia	15.000
		4260	- zakup energii	50.000
		4300	- zakup usług pozostałych	17.000
		4410	- podróże służbowe krajowe	500
		4430	- różne opłaty i składki	3.000
		4440	- odpisy na z.f.ś.s.	3.666
	90002		Gospodarka odpadami	113.087
		4010	- wynagrodzenie osobowe pracowników	40.700
		4040	- dodatkowe wynagrodzenie roczne	3.100
		4110	- składki na ubezpieczenie społeczne	7.020
		4120	- składki na Fundusz Pracy	1.000
		4210	- zakup materiałów i wyposażenia	25.000
		4300	- zakup usług pozostałych	30.000
		4410	- podróże służbowe krajowe	300
		4430	- różne opłaty i składki	4.500
		4440	- odpisy na z.f.ś.s.	1.467
	90015		Oświetlenie ulic, placów i dróg	80.000
		4260	- zakup energii	58.000
		4300	- zakup usług pozostałych	22.000
	90095		Pozostała działalność	106.495
		4010	- wynagrodzenie osobowe pracowników	26.000
		4040	- dodatkowe wynagrodzenie roczne	1.950
		4110	- składki na ubezpieczenie społeczne	4.816
		4120	- składki na Fundusz Pracy	685
		4210	- zakup materiałów i wyposażenia	20.000
		4270	- zakup usług remontowych	30.000
		4300	- zakup usług pozostałych	15.700
		4410	- podróże służbowe krajowe	1.000
		4430	- różne opłaty i składki	5.000
		4440	- odpisy na z.f.ś.s.	1.344
921			<b>KULTURA I OCHRONA DZIEDZICTWA NARODOWEGO</b>	<b>203.300</b>
	92109		Domy i ośrodki kultury, świetlice i kluby	156.100
		2480	- dotacja podmiotowa z budżetu dla samorządowej instytucji kultury	156.100
	92116		Biblioteka	47.200
		2480	- dotacja podmiotowa z budżetu dla samorządowej instytucji kultury	47.200
926			<b>KULTURA FIZYCZNA I SPORT</b>	<b>15.800</b>
	92695		Pozostała działalność	15.800
		4210	- zakup materiałów i wyposażenia	5.000
		4300	- zakup usług pozostałych	8.000
		4410	- podróże służbowe krajowe	1.000
		4430	- różne opłaty i składki	1.800
			<b>WYDATKI OGÓŁEM</b>	<b>8.104.439</b>
			<b>z tego :</b>	
			a) wydatki bieżące, w tym :	7.524.439
			- wynagrodzenia i pochodne od wynagrodzeń	3.570.118
			- dotacje	231.300
			b) wydatki majątkowe, w tym :	580.000
			- wydatki inwestycyjne	580.000

Załącznik Nr 3  
do uchwały Nr XXXI/151/05  
Rady Gminy Stare Juchy  
z dnia 29 grudnia 2005 r.

**Dochody i wydatki związane z realizacją zadań z zakresu administracji rządowej zleconych gminie i innych zadań zleconych ustawami na 2006 rok.**

w złotych

Dz.	Rozdz.	§	Wyszczególnienie	Dochody przyznane z tytułu dotacji na realizację zadań z zakresu adm. rządowej	Wydatki przeznaczone na realizację zadań z zakresu adm. rządowej	Dochody do przekazania do budżetu państwa
750			ADMINISTRACJA PUBLICZNA	42.720	42.720	15.000
	75011		Urząd wojewódzki	42.720	42.720	15.000
		2350	- dochody budżetu państwa związane z realizacją zadań zleconych j.s.t.	x	x	15.000

		2010	- dotacja celowa	42.720	x	x
		4010	- wynagrodzenie osobowe pracowników	x	35.695	x
		4110	- składki na ubezpieczenie społeczne	x	6.150	x
		4120	- składki na Fundusz Pracy	x	875	x
751			URZĘDY NACZELNYCH ORGANÓW WŁADZY PAŃSTWOWEJ	800	800	x
	75101		Urzędy naczelnych organów władzy państwowej	800	800	x
		2010	- dotacja celowa	800	x	x
		4110	- składki na ubezpieczenie społeczne	x	115	x
		4120	- składki na Fundusz Pracy	x	16	x
		4170	- wynagrodzenia bezosobowe	x	669	x
754			BEZPIECZENSTWO PUBLICZNE I OCHRONA PRZECIWPÓŻAROWA	8.000	8.000	x
	75414		Obrona cywilna	8.000	8.000	x
		2010	- dotacja celowa	1.000	x	x
		6310	- dotacja celowa	7.000	x	x
		4300	- zakup usług pozostałych	x	1.000	x
		6060	- wydatki na zakupy inwestycyjne jednostek budżetowych	x	7.000	x
852			POMOC SPOŁECZNA	1.755.000	1.755.000	x
	85212		Świadczenia rodzinne oraz składki na ubezpieczenia emerytalne i rentowe z ubezpieczenia społecznego	1.645.000	1.645.000	x
		2010	- dotacja celowa	1.645.000	x	x
		3110	- świadczenia społeczne	x	1.579.058	x
		4010	- wynagrodzenie osobowe pracowników	x	27.000	x
		4040	- dodatkowe wynagrodzenie roczne	x	1.613	x
		4110	- składki na ubezpieczenie społeczne	x	23.234	x
		4120	- składki na Fundusz Pracy	x	701	x
		4210	- zakup materiałów i wyposażenia	x	4.000	x
		4300	- zakup usług pozostałych	x	6.800	x
		4410	- podróże służbowe krajowe	x	1.500	x
		4430	- różne opłaty i składki	x	360	x
		4440	- odpisy na z.f.ś.s.	x	734	x
	85213		Składki na ubezpieczenie zdrowotne opłacane za osoby pobierające niektóre świadczenia z pomocy społecznej oraz niektóre świadczenia rodzinne	9.000	9.000	x
		2010	- dotacja celowa	9.000	x	x
		4130	- składki na ubezpieczenie zdrowotne	x	9.000	x
	85214		Zasiłki i pomoc w naturze oraz składki na ubezpieczenia emerytalne i rentowe	101.000	101.000	x
		2010	- dotacja celowa	101.000	x	x
		3110	- świadczenia społeczne	x	101.000	x
			<b>RAZEM</b>	<b>1.806.520</b>	<b>1.806.520</b>	<b>15.000</b>

Załącznik Nr 4  
do uchwały Nr XXXI/151/05  
Rady Gminy Stare Juchy  
z dnia 29 grudnia 2005 r.

**Wydatki związane z realizacją zadań wspólnych realizowanych w drodze porozumień z innymi jednostkami samorządu terytorialnego w roku 2006.**

w złotych

Dział	Rozdział	§	Wyszczególnienie	Wydatki
750	75023		Urząd gminy	14.000
		6639	- dotacja celowa przekazana do samorządu województwa na inwestycje i zakupy inwestycyjne realizowane na podstawie porozumień między j.s.t.	14.000
801	80146		Dokształcanie i doskonalenie nauczycieli	4.000
		2320	- dotacja celowa przekazana dla powiatu na zadania bieżące realizowane na podstawie porozumień między j.s.t.	4.000
			<b>RAZEM</b>	<b>18.000</b>

Załącznik Nr 5  
do uchwały Nr XXXI/151/05  
Rady Gminy Stare Juchy  
z dnia 29 grudnia 2005 r.

**Wydatki inwestycyjne gminy w roku budżetowym 2006 oraz wydatki na wieloletnie programy inwestycyjne w latach 2006-2208.**

w złotych

LP	Dział	Rozdział	§	Nazwa zadania inwestycyjnego i jego lokalizacja	Łączne nakłady finansowe	Planowane nakłady					Jednostka organizacyjna realizująca zadanie	
						Rok budżetowy 2006 (8+9)	w tym źródło finansowania		2007	2008r		
							środki własne	Środki pochodzące z programów UE				
1.	2.	3.	4.	5.	6.	7.	8.	9.	10.	11.	12.	
1.	010	01010	6050	Sieć wodociągowa w miejscowości Orzechowo	600.000	100.000	100.000	x		300.000	200.000	UG
2.	010	01010	6050	Kanalizacja sanitarna w miejscowości Liski	15.000	15.000	15.000	x		x	x	UG
3.	010	01010	6050	Modernizacja stacji uzdatniania wody w Starych Juchach wraz z siecią wodociągową do miejscowości Liski	830.000	30.000	30.000	x		800.000	x	UG
4.	010	01010	6050	Sieć wodociągowa w miejscowościach Płowce, Stare Krzywe, Nowe Krzywe	530.000	30.000	30.000	x		100.000	400.000	UG
5.	600	60016	6050	Modernizacja drogi gminnej Skomack Wielki – Ostrów	80.000	80.000	80.000	x		x	x	UG
6.	630	63003	6052	Budowa trasy turystycznej wraz z infrastrukturą towarzyszącą w miejscowości Stare Juchy	663.000	163.000	63.600	99.400		200.000	300.000	UG
7.	750	75023	6050	Termomodernizacja budynku urzędu gminy	130.000	65.000	65.000	x		65.000	x	UG
8.	750	75023	6639	Wrota Warmii i Mazur – elektroniczna platforma funkcjonowania administracji publicznej oraz świadczenia usług publicznych	14.000	14.000	14.000	x		x	x	UG
9.	754	75412	6050	Rozbudowa budynku OSP w Starych Juchach	100.000	50.000	50.000	x		50.000	x	UG
10.	754	75414	6060	Zakup zestawu komputerowego z oprogramowaniem	7.000	7.000	7.000	x		x	x	UG
11.	801	80101	6050	Budowa sali gimnastycznej przy ZSS w Starych Juchach	318.000	18.000	18.000	x		150.000	150.000	ZSS
12.	801	80101	6050	Przebudowa konstrukcji dachu na budynku ZSS w Starych Juchach	78.000	8.000	8.000	x		70.000	x	ZSS
				OGÓŁEM	3.365.000	580.000	480.600	99.400		1.735.000	1.050.000	
				w tym : wydatki na wieloletnie programy inwestycyjne	3.249.000	464.000	364.600	99.400		1.735.000	1.050.000	

Załącznik Nr 6  
do uchwały Nr XXXI/151/05  
Rady Gminy Stare Juchy  
z dnia 29 grudnia 2005 r.

**Prognoza kwoty długu gminy.**

w złotych

LP	Rodzaj zadłużenia	Wykonanie na koniec 31.12.2005	Przewidywany stan na koniec roku		
			2006	2007	2008
1.	Wyemitowane papiery wartościowe	x	x	x	x
2.	Kredyty	x	x	x	x
3.	Pożyczki	x	x	800.000	600.000
4.	Przyjęte depozyty	x	x	x	x
5.	Wymagalne zobowiązania	x	x	x	x
	1) jednostek budżetowych	x	x	x	x
	2) wynikające z :	x	x	x	x
	a/ ustaw	x	x	x	x
	b/ orzeczeń sądu	x	x	x	x
	c/ udzielonych poręczeń i gwarancji	x	x	x	x
	d/ innych tytułów	x	x	x	x
6.	Dochody ogółem	8.267.706	7.973.142	7.500.000	7.550.000
7.	Łączna kwota długu na koniec roku budżetowego	x	x	800.000	600.000
8.	Procentowy udział długu w dochodach	x	x	10,67	7,95

Załącznik Nr 6a  
do uchwały Nr XXXI/151/05  
Rady Gminy Stare Juchy  
z dnia 29 grudnia 2005 r.

**Prognozowana sytuacja finansowa gminy w latach spłaty długu.**

w złotych

Lp.	Wyszczególnienie	Przewidywane wykonanie w 2005 r.	Plan na 2006 r.	Lata spłaty pożyczki				
				2007	2008	2009	2010	2011
1.	2.	3.	4.	5.	6.	7.	8.	9.
I.	Dochody ogółem (A + B + C + D)	8.267.706	7.973.142	7.500.000	7.550.000	7.580.000	7.560.000	7.570.000
A.	Dochody własne, w tym :	2.805.917	2.740.498	2.552.000	2.570.000	2.490.000	2.500.000	2.500.000
1.	z opłat	1.965.213	1.929.280	1.922.000	1.950.000	1.980.000	1.980.000	1.990.000
2.	z majątku gminy	517.520	416.720	300.000	300.000	200.000	200.000	170.000
3.	z udziału w podatkach	323.184	394.498	330.000	320.000	310.000	320.000	340.000
B.	Subwencje	3.297.447	3.143.724	3.270.000	3.275.000	3.280.000	3.250.000	3.300.000
C.	Dotacje celowe	1.834.602	1.989.520	1.598.000	1.645.000	1.690.000	1.660.000	1.670.000
D.	Środki pozyskane z innych źródeł	329.740	99.400	80.000	60.000	120.000	150.000	100.000
II.	WYDATKI OGÓŁEM	8.167.706	8.104.439	8.300.000	7.350.000	7.380.000	7.360.000	7.370.000
III.	SPŁATA ZOBOWIĄZAŃ	101.500	x	x	209.000	207.000	205.000	203.000
A.	Spłata zaciągniętych pożyczek, kredytów w tym:	101.500	x	x	x	x	x	x
1.	spłata pożyczek, kredytów krajowych	100.000	x	x	x	x	x	x
2.	spłata pożyczek, kredytów zaciągniętych w związku ze środkami określonymi w umowie zawartej z podmiotem dysponującym z funduszami strukturalnymi lub F.S.U.E	x	x	x	x	x	x	x
3.	odsetki	1.500	x	x	x	x	x	x
B.	Spłata przewidywanych pożyczek, kredytów w tym :	x	x	x	209.000	207.000	205.000	203.000
1.	Spłata pożyczek, kredytów krajowych	x	x	x	200.000	200.000	200.000	200.000
2.	spłata pożyczek, kredytów zaciągniętych w związku ze środkami określonymi w umowie zawartej z podmiotem dysponującym z funduszami strukturalnymi lub F.S.U.E	x	x	x	x	x	x	x
3.	odsetki	x	x	x	9.000	7.000	5.000	3.000
C.	Wartość udzielonych poręczeń	x	x	x	x	x	x	x
D.	Wykup papierów wartościowych	x	x	x	x	x	x	x
IV.	WYNIK ( I – II)	100.000	- 131.297	- 800.000	200.000	200.000	200.000	200.000
V.	PLANOWANA ŁĄCZNA KWOTA DŁUGU, w tym	x	x	800.000	600.000	400.000	200.000	x
1.	dług zaciągnięty w związku ze środkami określonymi w umowie zawartej z podmiotem dysponującym funduszami strukturalnymi lub F.S.U.E	x	x	x	x	x	x	x
VI. 1	Dług / dochody (%) (art. 114 ust.1 u.f.p.)	x	x	10,67	7,95	5,28	2,65	x
VI. 2	Spłaty kredytów, pożyczek do dochodów (%) (art. 113 ust.1 u.f.p.)	1,23	x	x	2,77	2,73	2,71	2,68

Załącznik Nr 7  
do uchwały Nr XXXI/151/05  
Rady Gminy Stare Juchy  
z dnia 29 grudnia 2005 r.

**Źródła sfinansowania deficytu lub rozdysponowania nadwyżki budżetowej w 2006 roku.**

w złotych

LP	Treść	Klasyfikacja §	Plan na 2006rok
1.	Planowane dochody		7.973.142
2.	Planowane wydatki		8.104.439
	Nadwyżka (1 – 2)		x
	Deficyt (1 – 2)		-131.297

1.	FINANSOWANIE (Przychody – Rozchody)		
<b>Przychody ogółem :</b>			<b>131.297</b>
1.	Kredyty	§ 952	x
2.	Pożyczki	§ 952	x
3.	Pożyczki na finansowanie zadań realizowanych z udziałem środków pochodzących z budżetu UE	§ 903	x
4.	Splata pożyczek udzielonych	§ 951	x
5.	Prywatyzacja majątku j.s.t.	§ 941 do 944	x
6.	Nadwyżka z lat ubiegłych	§ 957	65.105
7.	Obligacje skarbowe	§ 911	x
8.	Inne papiery wartościowe	§ 931	x
9.	Inne źródła (wolne środki)	§ 955	66.192
<b>Rozchody ogółem :</b>			<b>x</b>
1.	Splaty kredytów	§ 992	x
2.	Splaty pożyczek	§ 992	x
3.	Splaty pożyczek otrzymanych na finansowanie zadań realizowanych z udziałem środków pochodzących z budżetu UE	§ 963	x
4.	Udzielone pożyczki	§ 991	x
5.	Lokaty	§ 994	x
6.	Wykup papierów wartościowych	§ 982	x
7.	Wykup obligacji	§ 971	x
8.	Rozchody z tytułu innych rozliczeń	§ 995	x

Załącznik Nr 8  
do uchwały Nr XXXI/151/05  
Rady Gminy Stare Juchy  
z dnia 29 grudnia 2005 r.

**Plan dochodów i wydatków rachunku dochodów własnych na rok 2006 rok.**

w złotych

Wyszczególnienie	Stan środków obrotowych na początek roku	Dochody	Wydatki	Stan środków obrotowych na koniec roku
Świetlice szkolne (rozdz. 85401) żywnie w stołówkach szkolnych	16.000	208.000	213.000	11.000

Załącznik Nr 9  
do uchwały Nr XXXI/151/05  
Rady Gminy Stare Juchy  
z dnia 29 grudnia 2005 r.

**Dotacje dla samorządowych instytucji kultury w roku 2006.**

w złotych

Dział	Rozdz.	Nazwa instytucji	Zadania	Kwota dotacji
921		KULTURA I OCHRONA DZIEDZICTWA NARODOWEGO		
	92109	Domy i ośrodki kultury, świetlice i kluby (GOK i świetlice wiejskie)		156.100
			Dofinansowanie bieżącej działalności GOK i świetlic wiejskich, z tego:	156.100
			- dofinansowanie kosztów utrzymania obiektów GOK i świetlic wiejskich, w tym :	72.000
			- remont świetlic wiejskich,	30.000
			- dofinansowanie wynagrodzeń osobowych z pochodnymi,	49.200
			- dofinansowanie organizacji imprez okolicznościowych, festynów, konkursów zgodnie z „Kalendarzem imprez na 2006 rok”	18.200
			- dofinansowanie stałych form działania – koła zainteresowań i zespoły	16.700
	92116	Biblioteka		47.200
			Dofinansowanie bieżącej działalności Gminnej Biblioteki Publicznej w Starych Juchach, z tego:	47.200
			- dofinansowanie utrzymania Gminnej Biblioteki Publicznej	4.000
			- dofinansowanie wynagrodzeń osobowych z pochodnymi	41.200
			- zakup książek i czasopism	2.000
		OGÓŁEM KWOTA DOTACJI		203.300

Załącznik Nr 10  
do uchwały Nr XXXI/151/05  
Rady Gminy Stare Juchy  
z dnia 29 grudnia 2005 r.

**Wykaz zadań własnych gminy zleconych do realizacji podmiotom nie zaliczanym do sektora finansów publicznych i nie działających w celu osiągnięcia zysku w roku 2006.**

LP.	Nazwa zadania	w złotych
		Kwota dotacji
1.	Świadczenia specjalistyczne usług opiekuńczych z zakresu ochrony zdrowia	10.000
<b>OGÓŁEM KWOTA DOTACJI</b>		<b>10.000</b>

Załącznik Nr 11  
do uchwały Nr XXXI/151/05  
Rady Gminy Stare Juchy  
z dnia 29 grudnia 2005 r.

**Plan przychodów i wydatków Gminnego Funduszu Ochrony Środowiska i Gospodarki Wodnej na 2006 rok.**

LP	Wyszczególnienie	w złotych
		Plan na 2006 r.
I	Stan funduszu na początek roku w tym :	490
	- środki pieniężne	490
II	Przychody	11.500
	§ 069 - wpływy z różnych opłat	11.500
III	Wydatki	11.600
	§ 4210 - zakup materiałów i wyposażenia	5.400
	§ 4300 - zakup usług pozostałych	6.000
	§ 4410 - podróże służbowe krajowe	200
IV	Stan funduszu na koniec roku w tym :	390
1.	- środki pieniężne	390

**1535**

**UCHWAŁA Nr XXXV/229/05**  
**Rady Miejskiej w Tolkmicku**  
**z dnia 29 grudnia 2005 r.**

**w sprawie budżetu na rok 2006.**

Na podstawie art. 18 ust. 2 pkt 4 ustawy z dnia 8 marca 1990 r. o samorządzie gminnym (t.j. z 2001 r. Dz. U. Nr 142, poz. 1591 zm. Dz. U. z 2002 r. Nr 23, poz. 220, Nr 62, poz. 558, Nr 113, poz. 984, Nr 153, poz. 1271, Nr 214, poz. 1806, z 2003 r. Nr 80, poz. 717, Nr 162, poz. 1568, z 2004 r. Nr 116, poz. 1203, z 2005 r. Nr 172, poz. 1441) oraz art. 109, art. 124 ustawy z dnia 26 listopada 1998 r. o finansach publicznych (t.j. z 2003 r. Dz. U. Nr 15, poz. 148 zm. Dz. U. z 2003 r. Nr 45, poz. 391, Nr 65, poz. 594, Nr 96, poz. 874, Nr 166, poz. 1611, Nr 189, poz. 1851, Dz. U. z 2004 r. Nr 19, poz. 177, Nr 93, poz. 890, Nr 121, poz. 1264, Nr 123, poz. 1291, Nr 210, poz. 2135, Nr 273, poz. 2703, z 2005 r. Nr 14, poz. 114, Nr 64, poz. 565) Rada Gminy uchwala, co następuje:

**§ 1. 1.** Uchwala się dochody budżetu gminy w wysokości 13.943.760 zł, zgodnie z zał. nr 1 i 1a.

2. Ogólna kwota dochodów, o której mowa w ust. 1 obejmuje w szczególności:

a) dotacje celowe na realizację zadań z zakresu administracji rządowej i innych zadań zleconych gminie ustawami w wysokości 3.102.986 zł, zgodnie z zał. nr 3,

b) dochody z tytułu wydawania zezwoleń na sprzedaż napojów alkoholowych w wysokości 65.000 zł.

**§ 2. 1.** Uchwala się wydatki budżetu gminy w wysokości 13.493.760 zgodnie z zał. nr 2.

2. Z wydatków, o których mowa w ust. 1 przeznacza się łącznie na:

- 1) wydatki bieżące kwotę 11.512.248 zł, w tym na:
  - a) wynagrodzenia i pochodne od wynagrodzeń 4.245.910 zł,
  - b) dotacje 704.651,- zł,
  - c) wydatki na obsługę długu gminy 170.000 zł,
  - d) wydatki z tytułu poręczeń i gwarancji udzielonych przez gminę 285.000 zł,
- 2) wydatki majątkowe w 2006 r. w wysokości 1.981.512 zł,
  - a) wydatki inwestycyjne na 2006 r. w wysokości 1.958.257 zł, zgodnie z zał. nr 4,
  - b) pozostałe wydatki majątkowe na 2006 r. w wysokości 23.255,- zł, zgodnie z zał. nr 5.



3. Wydatki na wieloletnie programy inwestycyjne w latach 2006-2008 w wysokości 5.619.369 zł, zgodnie z zał. nr 4. tj.: 2006 r. 1.925.257 zł, 2007 r. 3.694.112 zł.

4. Kwota wydatków określona w ust. 1 obejmuje ponadto:

- a) wydatki związane z realizacją zadań z zakresu administracji rządowej i innych zadań zleconych gminie ustawami w wysokości 3.102.986 zł, zgodnie z zał. nr 3,
- b) wydatki na realizację zadań określonych w gminnym programie profilaktyki i rozwiązywania problemów alkoholowych w wysokości 97.287 zł,
- c) wydatki jednostek pomocniczych w wysokości 8.000 zł, zgodnie z zał. nr 6.

§ 3. Nadwyżkę budżetu gminy w wysokości 450.000 zł przeznacza się na rozchody:

- a) spłatę rat kredytów w kwocie 20.000 zł,
- b) spłatę rat pożyczek w kwocie 430.000 zł.

§ 4. 1. Prognozuje się łączną kwotę długu gminy na koniec 2006 r. w wysokości 4.359.124 zł, zgodnie z zał. nr 8.

2. Prognozuje się sytuację finansową gminy w latach spłaty długu, zgodnie z zał. nr 8a.

3. Uchwała się rozchody w wysokości 450.000 zł, stanowiące zał. nr 7.

§ 5. 1. Uchwała się plany przychodów i wydatków, zgodnie z zał. nr 9:

- a) zakładów budżetowych: przychody w wysokości 2.078.640 zł; wydatki w wysokości 2.019.025 zł,
- b) rachunku dochodów własnych: przychody w wysokości 173.300 zł; wydatki w wysokości 168.400 zł.

§ 6. Uchwała się dotacje dla:

- a) samorządowych instytucji kultury w wysokości 451.000 zł, zgodnie z zał. nr 11,

- b) podmiotów nie zaliczanych do sektora finansów publicznych na zadania zlecone do realizacji w wysokości 50.000 zł, zgodnie z zał. nr 12,
- c) niepublicznych szkół w wysokości 203.651 zł, zgodnie z zał. nr 10.

§ 7. Zatwierdza się plan przychodów i wydatków Gminnego Funduszu Ochrony Środowiska i Gospodarki Wodnej zgodnie z zał. nr 13 w wysokości:

- przychody - 15.000 zł,
- wydatki - 15.000 zł.

§ 8. Tworzy się rezerwy:

- 1) ogólna w wysokości 60.000 zł.

§ 9. Upoważnia się Burmistrza do zaciągania długu publicznego oraz do spłat zobowiązań do wysokości kwot uchwalonych w budżecie.

§ 10. Ponadto upoważnia Burmistrza do:

- 1) zaciągania kredytów i pożyczek oraz emisji papierów wartościowych na pokrycie występującego w ciągu roku budżetowego niedoboru budżetowego do wysokości 300.000 zł,
- 2) dokonywania zmian w planie wydatków bieżących z wyłączeniem przeniesień wydatków między działami,
- 3) lokowania wolnych środków budżetowych na rachunkach bankowych w innych bankach niż bank prowadzący obsługę budżetu gminy.

§ 11. 1. Uchwała obowiązuje w roku budżetowym 2006.

2. Burmistrz niezwłocznie ogłosi niniejszą uchwałę w Dzienniku Urzędowym Województwa Warmińsko-Mazurskiego.

Przewodnicząca Rady Miejskiej  
Anna Pawlak

Załącznik Nr 1  
do uchwały Nr XXXV/229/05  
Rady Miejskiej w Tolkmicku  
z dnia 29 grudnia 2005 r.

#### Plan dochodów budżetu gminy na 2006 r.

Dział	Rozdział	§	Treść	Plan 2006 r.
1	2	3	3	5
010			Rolnictwo i łowiectwo	6 500
	01095		Pozostała działalność	6 500
		0750	dochody z najmu i dzierżawy	6 500
600			Transport i łączność	2 700
	60041		Infrastruktura portowa	2 700
		0690	wpływy z różnych opłat	2 700
700			Gospodarka mieszkaniowa	224 170
	70005		Gospodarka gruntami i nieruchomościami	224 170
		0470	wpływy z opłat za zarząd, użytkowanie i	12 000
		0690	wpływy z różnych opłat	170
		0750	dochody z najmu i dzierżawy skł. majątkowych	75 000
		0760	wpływy z tyt. przekształcenia prawa wieczystego	
			użytkowania w prawo własności	8 000
		0870	wpływy ze sprzedaży składników majątkowych	120 000

		0910	odsetki od nieterminowych wpłat z tyt. podatków i opłat	9 000
750			Administracja publiczna	81 860
	75011		Urzędy wojewódzkie	80 810
			dotacje celowe z budżetu państwa na realizację	
		2010	zad. bieżących z zakresu adm. rząd. oraz innych	80 810
			zadań zleconych gminie ustawami	
	75023		Urzędy gmin	1 050
		0690	wpływy z różnych opłat	150
		2360	dochody jst związane z realiz. zadań z zakresu	900
			adm. rządowej oraz innych zadań zlec. Ustawami	
			Urzędy naczelnych organów władzy	
751			państwowej, kontroli i ochrony	876
			prawa oraz sądownictwa	
	75101		Urzędy naczelnych organów władzy	
			państwowej, kontroli i ochrony prawa	876
			dotacje celowe z budżetu państwa na realizację	
		2010	zad. bieżących z zakresu adm. rząd. oraz innych	876
			zadań zleconych gminie ustawami	
754			Bezpieczeństwo publiczne i ochrona p.poż.	300
	75414		Obrona cywilna	300
			dotacje celowe z budżetu państwa na realizację	
		2010	zad. bieżących z zakresu adm. rząd. oraz innych	300
			zadań zleconych gminie ustawami	
			Dochody od osób prawnych, od osób	
756			fizycznych i od innych jednostek nie	2 832 002
			posiadających osobowości prawnej	
	75601		Wpływy z podatku dochodowego od osób fizycznych	3 450
		0350	podatek od dział. gosp. osób fizycznych, opłacany	3 000
			w formie karty podatkowej	
		0910	odsetki od nieterm. wpłat z tyt. podatków i opłat	450
			Wpływy z podatku rolnego, podatku leśnego,	
	75615		podatku od czynności cywilnoprawnych, podatku od	1 046 050
			spadków i darowizn oraz podatków i opłat lokalnych	
		0310	podatek od nieruchomości	900 000
		0320	podatek rolny	75 000
		0330	podatek leśny	55 000
		0340	podatek od środków transportowych	5 000
		0500	podatek od czynności cywilnoprawnych	1 000
		0690	wpływy z różnych opłat	50
		0910	odsetki od nieterminowych wpłat z tyt. podatków i opłat	10 000
			Wpływy z podatku rolnego, leśnego,	
	75616		podatku od spadków i darowizn, podatku	
			od czynności cywilnoprawnych oraz	708 000
			podatków i opłat lokalnych od osób fizycznych	
		0310	podatek od nieruchomości	350 000
		0320	podatek rolny	210 000
		0330	podatek leśny	2 000
		0340	podatek od środków transportowych	22 000
		0360	podatek od spadków i darowizn	6 500
		0370	podatek od posiadania psów	5 000
		0430	wpływy z opłaty targowej	3 000
		0450	wpływy z opłaty administracyjnej za czynności urzędowe	7 500
		0490	wpływy z innych lokalnych opłat pobieranych	
			przez j.s.t. na podstawie odrębnych ustaw	2 500
		0500	podatek od czynności cywilnoprawnych	65 000
		0690	wpływy z różnych opłat	4 500
		0910	odsetki od nieterminowych wpłat z tyt. podatków i opłat	30 000
			Wpływy z innych opłat stanowiących dochody j.s.t.	
	75618		na podstawie ustaw	15 000
		0410	wpływy z opłaty skarbowej	15 000
	75621		Udziały gmin w podatkach stanowiących	

			dochód budżetu państwa	1 059 502
		0010	podatek dochodowy od osób fizycznych	1 056 002
		0020	podatek dochodowy od osób prawnych	3 500
758			Różne rozliczenia	5 454 956
	75801		Część oświatowa subwencji ogólnej dla	
			jednostek samorządu terytorialnego	3 275 857
		2920	subwencje ogólne z budżetu państwa	3 275 857
	75807		Część wyrównawcza subwencji ogólnej dla gmin	1 921 468
		2920	subwencje ogólne z budżetu państwa	1 921 468
	75814		Różne rozliczenia finansowe	2 400
		0920	pozostałe odsetki	2 400
	75831		Część równoważąca subwencji ogólnej dla gmin	255 231
		2920	subwencje ogólne z budżetu państwa	255 231
801			Oświata i wychowanie	40 500
	80104		Przedszkola	40 500
		0830	wpływy z usług	40 500
		2390	wpływy do budżetu ze środków specjalnych	0
851			Ochrona zdrowia	65 000
	85154		Przeciwdziałanie alkoholizmowi	65 000
		0480	wpływy z opłaty za zezwolenia na sprzedaż alkoholu	65 000
852			Pomoc społeczna	3 414 000
	85212		Świadczenia rodzinne oraz składki na ubezpiec.	
			emerytalne i rentowe z ubezpie. społecznego	2 367 000
			dotacje celowe z budżetu państwa na realizację	
		2010	zad. bieżących z zakresu adm. rząd. oraz innych	2 367 000
			zadań zleconych gminie ustawami	
	85213		Składki na ubezpieczenie zdrowotne opłacane za osoby	
			pobierające niektóre świadczenia z pomocy społecznej	52 000
			oraz niektóre świadczenia rodzinne	
			dotacje celowe z budżetu państwa na realizację	
		2010	zad. bieżących z zakresu adm. rząd. oraz innych	52 000
			zadań zleconych gminie ustawami	
	85214		Zasiłki i pomoc w naturze oraz składki	
			na ubezpieczenie społeczne i zdrowotne	842 000
			dotacje celowe z budżetu państwa na realizację	
		2010	zad. bieżących z zakresu adm. rząd. oraz innych	602 000
			zadań zleconych gminie ustawami	
		2030	dotacje celowe otrzymane z budżetu państwa	
			na realizację własnych zadań bieżących gmin	240 000
	85219		Ośrodki pomocy społecznej	152 000
		2030	dotacje celowe otrzymane z budżetu państwa	
			na realizację własnych zadań bieżących gmin	152 000
	85228		Usługi opiekuńcze i specjalistyczne usługi opiek.	1 000
		0830	wpływy z usług	1 000
900			Gospodarka Komunalna i Ochrona Środowiska	1 820 896
	90001		Gospodarka ściekowa i ochrona wód	1 820 896
		0970	wpływy z różnych dochodów	768 000
			dotacje otrzymane z funduszy celowych	
		6260	na finansowanie lub dofinansowanie kosztów	10 000
			realizacji inwestycji i zakup. Inwestycyjnych j.s.f.p.	
		6290	środki na dofinansowanie własnych inwestycji gmin	
			pozyskane z innych źródeł	1 042 896
			<b>DOCHODY OGÓŁEM:</b>	<b>13 943 760</b>
			1. Dotacje celowe	3 494 986
			- na zadania własne	392 000
			- na zadania zlecone	3 102 986
			- na porozum. z organami adm. rządowej	0
			- na porozumienia i umowy z j.s.t.	0
			2. Pozostałe dotacje	0
			3. Środki pozyskane z innych źródeł	1 052 896

Załącznik Nr 1a  
do uchwały Nr XXXV/229/05  
Rady Miejskiej w Tolkmicku  
z dnia 29 grudnia 2005 r.

**Plan dochodów budżetu gminy na 2006 r.**

<b>Wyszczególnienie</b>	<b>Plan</b>
<b>1</b>	<b>na 2006 r.</b>
<b>3</b>	
I. Podatki i opłaty	2 639 502
1. Od nieruchomości § 0310	1 250 000
2. Rolny § 0320	285 000
3. Podatek od środków transportowych § 0340	27 000
4. Opłata skarbową § 0410	15 000
5. Wpł. z karty podatk. § 0350	3 000
6. Udział w podatku dochodowym od osób prawnych § 0020	3 500
7. Udział w podatku dochodowym od osób fizycznych § 0010	1 056 002
II. Dochody z majątku gminy	201 500
1. Ze sprzedaży	120 000
2. Z dzierżawy	81 500
III. Wpłaty od jednostek organizacyjnych gminy	0
IV. Pozostałe dochody	1 102 320
A. Ogółem dochody własne (I+II+IV)	3 943 322
V. Subwencja ogólna	5 452 556
VI. Ogółem dotacje, z tego:	4 547 882
1. Dotacje celowe na zadania własne gminy § 2030-6330	392 000
2. Dotacje celowe na zadania zlecone gminom § 2010-6310	3 102 986
3. Dotacje celowe na zadania realizowane w drodze umów i porozumień § 2310-2330 lub 6610-6630	0
4. Inne dotacje	0
5. Środki pozyskane z innych źródeł. (bieżące i inwestycyjne)	1 052 896
B. Ogółem subwencje i dotacje (V+VI)	10 000 438
<b>DOCHODY OGÓŁEM (A+B)</b>	<b>13 943 760</b>

Załącznik Nr 2  
do uchwały Nr XXXV/229/05  
Rady Miejskiej w Tolkmicku  
z dnia 29 grudnia 2005 r.

**Wydatki budżetu gminy na 2006 r.**

<b>Dział</b>	<b>Rozdział</b>	<b>§</b>	<b>Nazwa</b>	<b>Plan na 2006r.</b>	<b>w tym</b>
<b>1</b>	<b>2</b>	<b>3</b>	<b>4</b>	<b>6</b>	<b>7</b>
					<b>zobowiązania wymagalne</b>
010			Rolnictwo i łowiectwo	27 415	0
	01008		Melioracje wodne	11 115	0
		4040	Dodatkowe wynagrodzenie roczne	3 087	
		4110	Składki na ubezpieczenie społeczne	532	
		4120	Składki na Fundusz Pracy	76	
		4210	zakup materiałów i wyposażenia	2 500	
		4300	zakup usług pozostałych	4 800	
		4430	Różne opłaty i składki	120	

	01010		Infrastruktura wodociągowa i sanitacyjna wsi	10 000	0
		6050	wydatki inwestycyjne jednostki budżetowej w tym:	10 000	
			wodociąg Pogrodzie-Brzeziny	10 000	
	01020		Postęp biologiczny w produkcji zwierzęcej	700	0
		4210	zakup materiałów i wyposażenia	200	
		4300	zakup usług pozostałych	500	
	01030		Izby Rolnicze	5 600	0
		2850	Wpłaty gmin na rzecz Izb Roln.	5 600	
400			Wytwarz.i zaop. w energię elektr. gaz i wodę	381 000	0
	40002		Dostarczanie wody	381 000	0
		6050	Wydatki .inwestycyjne jednostek budżetowych - w tym:	381 000	
			modern. stacji uzdat. wody Tolkmicko,	381 000	
600			Transport i łączność	22 500	0
	60016		Drogi publiczne gminne	22 500	0
		4210	zakup materiałów i wyposażenia	500	
		4270	Zakup usług remontowych	14 000	
		4300	zakup usług pozostałych	1 500	
		4430	Różne opłaty i składki	1 500	
		6050	Wydatki .inwestycyjne jednostek budżetowych - w tym:	5 000	
			przebudowa drogi gminnej w Kadynach - działka Nr 462	5 000	
630			Turystyka	5 000	0
	63095		Pozostała działalność	5 000	0
		6050	Wydatki .inwestycyjne jednostek budżetowych - w tym:	5 000	
			modernizacja terenów rekreacyjnych w Tolkmicku w tym drogi dojazdowe, park, pole namiotowe, plaża	5 000	
700			Gospod. mieszkaniowa	178 970	0
	70005		Gospodarka grunt.i nieruchomościami	178 970	0
		4300	Zakup usług pozostałych w tym/pl. zag.p/	178 970	
710			Działalność usługowa	40 000	0
	71014		Opracowania geodezyjne i kartograficzne	40 000	0
		4300	Zakup usług pozostałych	40 000	
750			Administracja publiczna	1 119 993	0
	75011		Urzędy Wojewódzkie	151 805	0
		4010	Wynagrodzenia osobowe pracowników	109 219	
		4040	Dodatkowe wynagrodzenie roczne	8 202	
		4110	Składki na ubezpieczenie społeczne	19 887	
		4120	Składki na Fundusz Pracy	2 877	
		4210	Zakup materiałów i wyposażenia	4 000	
		4260	Zakup energii	1 300	
		4300	Zakup usług pozostałych	2 800	
		4410	Podróże służbowe krajowe	600	
		4430	Różne opłaty i składki	330	
		4440	Odpisy na zakładowy fundusz świadczeń socjalnych	2 590	
	75022		Rady gmin (miast i miast na prawach powiatu)	55 000	0
		3030	Różne wydatki na rzecz osób fizycznych	43 000	
		4210	Zakup materiałów i wyposażenia	6 800	
		4300	Zakup usług pozostałych	5 000	
		4410	Podróże służbowe krajowe	200	
	75023		Urzędy gmin (miast i miast na prawach powiatu)	908 188	0
		3020	wydatki osobowe niezaliczone do wynagrodz.	85	
		4010	Wynagrodzenia osobowe pracowników	565 338	
		4040	Dodatkowe wynagrodzenie roczne	26 362	
		4110	Składki na ubezpieczenie społeczne	101 950	
		4120	Składki na Fundusz Pracy	14 597	
		4210	Zakup materiałów i wyposażenia	67 000	
		4260	Zakup energii	6 000	
		4270	Zakup usług remontowych	1 600	
		4300	Zakup usług pozostałych	80 000	
		4350	Opłaty za usługi internetowe	6 000	
		4410	Podróże służbowe krajowe	15 000	
		4430	Różne opłaty i składki	7 000	
		4440	Odpisy na zakładowy fundusz świadczeń socjalnych	13 256	

		6060	wydatki na zakupy inwestycyjne jedn. budż.	4 000	
			w tym: zakup zestawu komputerowego	4 000	
	75095		Pozostała działalność	5 000	0
		2900	wpłaty gmin i powiatów na rzecz innych jedn. sam. teryt. lub związków gmin na dofinansowanie zadań bieżących	5 000	
751			Urzędy naczeln. organów władzy państw., kontroli i ochrony prawa oraz sądownictwa	2 876	0
	75101		Urzędy naczeln. organów władzy państw., kontroli i ochrony prawa	876	0
		4110	Składki na ubezpieczenie społeczne	87	
		4120	Składki na Fundusz Pracy	12	
		4170	Wynagrodzenia bezosobowe	503	
		4210	Zakup materiałów i wyposażenia	274	
	75178		Usuwanie skutków klęsk żywioł.	2 000	0
		4210	Zakup materiałów i wyposażenia	2 000	
754			Bezpieczeństwo publ. i ochrona przeciwpożarowa	74 000	0
	75412		Ochotnicze Straże Pożarne	67 500	0
		3030	Różne wydatki na rzecz osób fizycznych	15 000	
		4210	Zakup materiałów i wyposażenia	19 000	
		4260	Zakup energii	5 000	
		4270	Zakup usług remontowych	9 000	
		4300	Zakup usług pozostałych	9 500	
		4430	Różne opłaty i składki	5 000	
		6060	wydatki na zakupy inwest. jedn. budż., w tym	5 000	
			zakup samochodu strażackiego	5 000	
	75414		Obrona Cywilna	6 500	0
		4210	Zakup materiałów i wyposażenia	1 300	
		4300	Zakup usług pozostałych	200	
		6060	wydatki inwestycyjne jednostki budżetowej w tym:	5 000	
			zakup sprzętu komputerowego z oprogramowaniem	5 000	
756			Dochody od osób praw. od osób fiz. I od innych jedn. nieposiadających osob.prawnej	35 600	0
	75647		Pobór podatków, opłat i niepodatkowych należności budżetowych	35 600	0
		4100	Wynagrodzenia agencyjno-prowizyjne	6 600	
		4210	Zakup materiałów i wyposażenia	5 000	
		4300	Zakup usług pozostałych	24 000	
757			Obsługa długu publicznego	455 000	0
	75702		Obsługa papierów wartościowych, kredytów i pożyczek jedn.samorz. teryt.	170 000	0
		8070	Odsetki i dyskonto od kraj. skarb .pap. wartość. oraz pożyczek i kred.	170 000	
	75704		Rozliczenia z tyt. poręczeń i gwaranc. udziel przez SP lub jst	285 000	0
		8020	Wyплаты z tytułu gwarancji i poręczeń	285 000	
758			Różne rozliczenia	76 500	0
	75809		Rozliczenia między jednost. samorządu terytor.	7 500	0
		2900	wpłaty gmin i powiatów na rzecz innych jedn.sam. teryt. lub związków gmin na dofinansowanie zadań bieżących	7 500	
	75814		Różne rozliczenia finansowe	9 000	0
		4300	Zakup usług pozostałych	9 000	
	75818		Rezerwy ogólne i celowe	60 000	0
		4810	Rezerwy	60 000	
801			Oświata i wychowanie	4 328 779	135 055
	80101		Szkoły podstawowe	2 336 257	58 421
		2540	dotacja podmiotowa z budżetu dla niepublicznej jednostki systemu oświaty	203 651	
		3020	Nagrody i wydatki osob. nie zalicz do wyn.	100 000	
		4010	Wynagrodzenia osobowe pracowników	1 216 125	
		4040	Dodatkowe wynagrodzenie roczne	114 900	
		4110	Składki na ubezpieczenie społeczne	243 600	
		4120	Składki na Fundusz Pracy	33 600	
		4170	wynagrodzenia bezosobowe	3 000	
		4210	Zakup materiałów i wyposażenia	114 000	
		4240	Zakup pomocy naukow., dydaktycznych i książek	7 000	
		4260	Zakup energii	85 000	

	4270	Zakup usług remontowych	25 000	
	4300	Zakup usług pozostałych	35 000	
	4350	zakup usług dostępu do sieci Internet	2 550	
	4410	Podróże służbowe krajowe	4 000	
	4430	Różne opłaty i składki	4 500	
	4440	Odpisy na zakładowy fundusz świadc. socjal	144 331	58 421
80103		Oddziały przedszkolne przy szkołach podstawowych	83 299	4 689
	3020	Nagrody i wydatki osob. nie zalicz do wyn.	4 830	
	4010	Wynagrodzenia osobowe pracowników	47 180	
	4040	Dodatkowe wynagrodzenie roczne	5 180	
	4110	Składki na ubezpieczenie społeczne	9 330	
	4120	Składki na Fundusz Pracy	1 290	
	4210	Zakup materiałów i wyposażenia	5 000	
	4240	Zakup pomocy naukow., dydaktycznych i książek	400	
	4300	zakup usług pozostałych	1 000	
	4440	Odpisy na zakładowy fundusz świadczeń socjalnych	9 089	4 689
80104		Przedszkola	368 585	0
	3020	Nagrody i wydatki osob. nie zalicz do wynagrodzeń	14 435	
	4010	Wynagrodzenia osobowe pracowników	214 000	
	4040	Dodatkowe wynagrodzenie roczne	17 150	
	4110	Składki na ubezpieczenie społeczne	42 315	
	4120	Składki na Fundusz Pracy	6 385	
	4170	wynagrodzenia bezosobowe	4 500	
	4210	Zakup materiałów i wyposażenia	10 000	
	4240	Zakup pomocy nauk, dydak. .książek	1 000	
	4260	Zakup energii	26 300	
	4270	Zakup usług remontowych	6 000	
	4300	Zakup usług pozostałych	7 500	
	4410	Podróże służbowe krajowe	500	
	4430	Różne opłaty i składki	500	
	4440	Odpisy na zakładowy fundusz świadc. socjal	18 000	
80110		Gimnazja	1 084 619	37 829
	3020	Nagrody i wydatki osob. nie zalicz do wyn.	50 000	
	4010	Wynagrodzenia osobowe pracowników	585 000	
	4040	Dodatkowe wynagrodzenie roczne	48 500	
	4110	Składki na ubezpieczenie społeczne	117 800	
	4120	Składki na Fundusz Pracy	16 200	
	4170	wynagrodzenia bezosobowe	2 000	
	4210	Zakup materiałów i wyposażenia	15 000	
	4240	Zakup pomocy naukow., dydaktycz. i książek	10 000	
	4260	Zakup energii	100 000	
	4270	Zakup usług remontowych	30 000	
	4300	Zakup usług pozostałych	13 000	
	4350	zakup usług dostępu do sieci Internet	850	
	4410	Podróże służbowe krajowe	2 000	
	4430	Różne opłaty i składki	4 000	
	4440	Odpisy na zakładowy fundusz świadc. socjal	80 269	37 829
	6060	zakupy inwestycyjne jednostek budżetowych	10 000	
		w tym: ogrodzenie sali gimnastycznej	10 000	
80113		Dowożenie uczniów do szkół	227 327	667
	3020	Nagrody i wydatki osob. nie zalicz do wyn.	1 000	
	4010	Wynagrodzenia osobowe pracowników	38 660	
	4040	Dodatkowe wynagr .roczne	3 400	
	4110	Składki na ubezpieczenia społ	7 500	
	4120	Składki na Fundusz Pracy	1 000	
	4210	Zakup materiałów i wyposażenia	52 000	
	4270	Zakup usług remontowych	4 500	
	4300	Zakup usług pozostałych	112 500	
	4430	Różne opł.i składki	4 500	
	4440	Odpisy na Zakł. fund. św. socjal	2 267	667
80114		Zespoły obsługi ekonomiczno-administracyjnej szkół	143 109	2 386

		3020	Nagr.i wydatki nie zalicz. do wynagr.	300	
		4010	Wynagrodzenia osobowe pracowników	93 450	
		4040	Dodatkowe wynagrodzenie roczne	7 600	
		4110	Składki na ubezpieczenie społeczne	17 420	
		4120	Składki na Fundusz Pracy	2 400	
		4210	Zakup materiałów i wyposażenia	5 000	
		4260	Zakup energii	2 000	
		4270	Zakup usług remontowych	2 000	
		4300	Zakup usług pozostałych	2 500	
		4350	zakup usług dostępu do sieci Internet	850	
		4410	Podróże służbowe krajowe	360	
		4440	Odpisy na zakładowy fundusz świadc. socjal	5 229	2 386
		6060	wydatki inwestycyjne jednostki budżetowej w tym:	4 000	
			zakup sprzętu komputerowego z oprogramowaniem	4 000	
	80146		Dokształcanie i doskon. nauczycieli	15 400	0
		4300	zakup usług pozostałych	6 000	
		4410	Podróże służb. krajowe	9 400	
	80195		Pozostała działalność	70 183	31 063
		4440	Odpisy na zakładowy fundusz świadc. socjal	70 183	31 063
851			Ochrona Zdrowia	97 287	0
	85154		Przeciwdziałanie alkoholizmowi	97 287	0
		4110	Składki na ubezpieczenie społeczne	2 350	
		4170	wynagrodzenia bezosobowe	9 000	
		4210	Zakup materiałów i wyposażenia	21 777	
		4260	Zakup energii	14 160	
		4270	Zakup usług remontowych	14 000	
		4300	Zakup usług pozostałych	30 000	
		4410	Podróże służbowe krajowe	1 000	
		6060	zakupy inwestycyjne jednostek budżetowych	5 000	
			zakup sprzętu komputerowego z oprogramowaniem	5 000	
852			Pomoc społeczna	4 065 169	0
	85202		Domy pomocy społecznej	30 000	0
		4330	Zakup usług przez jst od innych jst	30 000	
	85212		Świadczenia rodzinne oraz składki na ubez. emeryt. i rentowe z ubez. społ.	2 379 787	0
		3110	Świadczenia społeczne	2 247 990	
		4010	Wynagrodzenia osobowe pracowników	52 189	
		4040	Dodatkowe wynagrodzenie roczne	2 347	
		4110	Składki na ubezpieczenie społeczne	53 471	
		4120	Składki na Fundusz Pracy	769	
		4210	Zakup materiałów i wyposażenia	9 349	
		4300	zakup usług pozostałych	12 732	
		4410	Podróże służbowe krajowe	200	
		4440	Odpis na zakładowy fundusz świadc. socjal	740	
	85213		Składki na ubezpieczenia zdrowotne opłacane za osoby pobierające niektóre świadczenia z pomocy społ.	52 000	0
		4130	Składki na ubezpieczenie zdrowotne	52 000	
	85214		Zasiłki i pomoc w naturze oraz składki na ubezpiecz. społ.	885 040	0
		3110	Świadczenia społeczne	880 000	
		4110	Składki na ubezpieczenie społeczne	5 040	
	85215		Dodatki mieszkaniowe	350 000	0
		3110	Świadczenia społeczne	350 000	
	85219		Ośrodki Pomocy Społecznej	282 342	0
		3020	Nagr.i wydatki osob. nie zal. do wyn.	542	
		4010	Wynagrodzenia osobowe pracowników	176 974	
		4040	Dodatkowe wynagrodzenie roczne	14 546	
		4110	Składki na ubezpieczenie społeczne	33 000	
		4120	Składki na Fundusz Pracy	4 700	
		4210	Zakup materiałów i wyposażenia	11 000	
		4260	Zakup energii	10 500	
		4270	Zakup usług remontowych	200	
		4300	zakup usług pozostałych	18 000	



	4410	Podróże służbowe krajowe	5 500	
	4430	Różne opłaty i składki	1 460	
	4440	Odpisy na zakładowy fundusz świadc. socjal	5 920	
85228		Usługi opiekuńcze	6 000	0
	4110	Składki na ubezpieczenie społeczne	1 000	
	4300	Zakup usług pozostałych	5 000	
85295		Pozostała działalność	80 000	0
	3110	Świadczenia społeczne	80 000	
854		Edukacyjna opieka wychowawcza	173 859	4 899
85401		Świetlice szkolne	173 859	4 899
	3020	Nagrody i wydatki osob.nie zalicz do wynagrodzeń	5 000	
	4010	Wynagrodzenia osobowe pracowników	100 350	
	4040	Dodatkowe wynagrodzenie roczne	8 300	
	4110	Składki na ubezpieczenie społeczne	19 380	
	4120	Składki na Fundusz Pracy	2 680	
	4170	wynagrodzenia bezosobowe	1 000	
	4210	Zakup materiałów i wyposażenia	12 400	
	4260	Zakup energii	11 000	
	4300	Zakup usł. pozostałych	2 000	
	4440	Odpisy na zakładowy fundusz świadc. Socjal	11 749	4 899
900		Gospodarka komunalna i ochrona środowiska	1 908 812	0
	90001	Gospodarka ściekowa i ochrona wód	1 547 512	0
	6050	wydatki inwest - kompleksowe uregulowanie gospod. ściek. w Gminie Tolkmicko jako instrument ochrony wód i zasobów naturalnych zlewni Zalewu Wiślanego - I etap realiz.: "Opracowanie projektu i na jego postawie modernizacja oczyszczalni ścieków w Tolkmicku oraz budowa zintegrowanego systemu kanal. sanit. dla miejscowości : Kadyny, Pęklewo, Suchacz, Bogdaniec, Łęczce, Pagórki, Połoniny, Nadbrzeże, Kam.Wlk." w tym:	1 524 257	
		budowa zintegrowanego systemu kanalizacji sanitarn Pęklewo, Suchacz. Bogdaniec, Pagórki, Połoniny, Nadbrzeże, Kamionek Wielki	1 416 853	
	6650	Wpłaty gmin i powiatów na rzecz innych jst oraz związków gmin lub związków powiatów na dofinansowanie zadań inwestycyjnych i zakupów inwestycyjnych	23 255	
90003		Oczyszczanie miast i wsi	85 800	0
	4210	zakup materiałów i wyposażenia	800	
	4300	zakup usług pozostałych	85 000	
90004		Utrzymanie zieleni w miastach i gminach	11 000	0
	4210	zakup materiałów i wyposażenia	10 000	
	4300	zakup usług pozostałych	1 000	
90015		Oświetlenie ulic, placów i dróg	209 000	0
	4210	zakup materiałów i wyposażenia	6 000	
	4260	Zakup energii	150 000	
	4300	Zakup usług pozostałych	53 000	
90019		Wpływy i wydatki związane z gromadz. środków z opłat i kar za korzystanie ze środowiska	3 500	0
	4300	Zakup usług pozostałych	3 500	
90095		Pozostała działalność	52 000	0
	4210	zakup materiałów i wyposażenia	12 500	
	4260	Zakup energii	1 500	
	4270	zakup usług remontowych	15 000	
	4300	zakup usług pozostałych	20 000	
	4520	opłaty na rzecz budżetów jedn. sam teryt.	3 000	
921		Kultura i ochr. dziedzictwa narodowego	451 000	0
	92109	Domy i Ośrodki Kultury, Świetlice i Kluby	295 000	0
	2480	Dotacje podmiot. z budżetu dla instyt. kultury	295 000	
92116		Biblioteki	156 000	0
	2480	Dotacje podmiotowe z budżetu dla instytucji kultury.	156 000	
		kultury		
926		Kultura Fizyczna i Sport	50 000	0
	92605	Zadania w zakresie kultury fiz.i sportu	50 000	0
	2830	Dotacja celowa z budżetu dla jednostek nie zalicz. do sektora	50 000	

		finansów publ.		
		<b>WYDATKI OGÓŁEM, Z TEGO:</b>	<b>13 493 760</b>	<b>139 954</b>
		a) wydatki bieżące, w tym:	11 512 248	
		- wynagrodzenia i pochodne od wynagrodzeń,	4 245 910	
		- dotacje,	704 651	
		- na obsługę długu j.s.t.,	170 000	
		- z tytułu poręczeń i gwarancji udzielonych przez j.s.t.,	285 000	
		b) wydatki majątkowe,	1 981 512	
		- w tym wydatki inwestycyjne	1 958 257	
		<b>RAZEM WYDATKI:</b>	<b>13 493 760</b>	

Załącznik Nr 3  
do uchwały Nr XXXV/229/05  
Rady Miejskiej w Tolkmicku  
z dnia 29 grudnia 2005 r.

**Dochody i wydatki związane z realizacją zadań z zakresu administracji rządowej zleconych gminie i innych zadań zleconych ustawami w 2006 r.**

w złotych

Klasyfikacja			Nazwa	Dochody przyznane z tyt. dotacji na realizację zadań z zakresu adm. rządowej	Wydatki przeznaczone na realizację zadań z zakresu administracji rządowej	Dochody do przekazania do budżetu państwa lub budżetu j.s.t
Dział	Rozdział	§				
1	2	3	4	5	6	7
750	75011		Administracja publiczna	80 810	80 810	20 000
			Urzędy wojewódzkie	80 810	80 810	20 000
		2010	dotacje celowe z budżetu państwa na realizację zad. bieżących z zakresu adm. rząd. oraz innych zadań zleconych gminie ustawami	80 810		
		2350	dochody budżetu państwa związane z realizacją zadań zleconych jednostkom sam. terytorialnego	0	0	20 000
		4010	wynagrodzenia osobowe pracowników		58 220	
		4040	dotatkowe wynagrodzenie roczne		4 000	
		4110	składki na ubezpieczenie społeczne		9 400	
		4120	składki na fundusz pracy		1 350	
		4210	zakup materiałów i wyposażenia		2 990	
		4260	zakup energii		600	
		4300	zakup usług pozostałych		1 500	
		4410	podróże służbowe krajowe		300	
		4440	odpisy na zakładowy fundusz św. socjalnych		2 450	
751	75101		Urzędy naczelnych organów władzy państwowej, kontroli i ochrony prawa oraz sądownictwa	876	876	0
			Urzędy naczelnych organów władzy państwowej, kontroli i ochrony państwa	876	876	0
		2010	dotacje celowe z budżetu państwa na realizację zad. bieżących z zakresu adm. rząd. oraz innych zadań zleconych gminie ustawami	876		
		4110	składki na ubezpieczenie społeczne		87	
		4120	składki na fundusz pracy		12	
		4170	wynagrodzenia bezosobowe		503	
		4210	zakup materiałów i wyposażenia		274	
754	75414		Bezpieczeństwo publ. I ochrona p.poż.	300	300	0
			Obrona cywilna	300	300	0
		2010	dotacje celowe z budżetu państwa na realizację zad. bieżących z zakresu adm. rząd. oraz innych zadań zleconych gminie ustawami	300		
852	85212		Zakup materiałów i wyposażenia		300	
			Pomoc społeczna	3 021 000	3 021 000	0
			Świadczenia rodzinne oraz składki na ubezpiecz. emerytalne i rentowe z ubezpieczenia społecznego	2 367 000	2 367 000	0
		2010	dotacje celowe z budżetu państwa na realizację zad. bieżących z zakresu adm. Rząd. Oraz innych zadań zleconych gminie ustawami	2 367 000		
		3110	świadczenia społeczne		2 247 990	
		4010	wynagrodzenia osobowe pracowników		42 000	
		4040	dotatkowe wynagrodzenie roczne		2 346	
		4110	składki na ubezpieczenie społeczne		53 000	
		4120	składki na fundusz pracy		700	

		4210	Zakup materiałów i wyposażenia			9 349		
		4300	zakup usług pozostałych			11 615		
	85213		Składki na ubezpieczenie zdrowotne opłacane za osoby pobierające niektóre świadczenia z pomocy społecznej oraz niektóre św. Rodzinne dotacje celowe z budżetu państwa na realizację zad. Bieżących z zakresu adm. Rząd. Oraz innych zadań zleconych gminie ustawami	52 000		52 000		0
		2010		52 000				
	85214	4130	składki na ubezpieczenie zdrowotne			52 000		
			Zasiłki i pomoc w naturze oraz składki na ubezpieczenie społeczne	602 000		602 000		0
		2010	dotacje celowe z budżetu państwa na realizację zad. Bieżących z zakresu adm. Rząd. Oraz innych zadań zleconych gminie ustawami	602 000				
		3110	świadczenia społeczne			602 000		
			<b>Razem:</b>	<b>3 102 986</b>		<b>3 102 986</b>		<b>20 000</b>

Załącznik Nr 4  
do uchwały Nr XXXV/229/05  
Rady Miejskiej w Tolkmicku  
z dnia 29 grudnia 2005 r.

**Wydatki inwestycyjne gminy w roku budżetowym 2006 oraz wydatki na wieloletnie programy inwestycyjne w latach 2006-2008.**

w złotych

Rozdz.	Nazwa zadania inwestycyjnego i okres realizacji (w latach)	Łączne nakłady finansowe (5+10+11)	Planowane nakłady						2007	2008	Jednostka org. Realizująca zadanie lub koordynująca program
			Rok budżetowy 2006 (6+7+8)	w tym źródła finansowania							
				środki własne	kredyty i pożyczki	środki pochodzące z innych źr.	środki poch. ze środków UE				
2	3	4	5	6	7	8	9	10	11	12	
	Rolnictwo i łowiectwo	255 080	10 000	10 000	0	0	0	245 080	0	UMiG	
01010	Infrastruktura wodociągowa i sanitarna wsi	255 080	10 000	10 000	0	0	0	245 080	0	T-cko	
	budowa wodociągu Pogrodzie - Brzeziny	255 080	10 000	10 000				245 080	0		
	Wytwarzanie i zaopatrywanie w energię elektryczną, gaz i wodę	775 000	381 000	381 000	0	0	0	394 000	0	UMiG	
40002	Dostarczanie wody	775 000	381 000	381 000	0	0	0	394 000	0	T-cko	
	modernizacja stacji uzdatniania wody w Tolkmicku	775 000	381 000	381 000				394 000	0		
	Transport i łączność	169 331	5 000	5 000	0	0	0	164 331	0	UMiG	
60016	Drogi publiczne gminne	169 331	5 000	5 000	0	0	0	164 331	0	T-cko	
	Przebudowa drogi gminnej w Kadynach-działka Nr 462	169 331	5 000	5 000			0	164 331	0		
	Turystyka	50 000	5 000	5 000	0	0	0	45 000	0	UMiG	
63095	Pozostała działalność	50 000	5 000	5 000	0	0	0	45 000	0	T-cko	
	Modernizacja terenów rekreacyjnych w Tolkmicku	50 000	5 000	5 000				45 000	0		
	w tym drogi dojazdowe, park, pole namiotowe i plaża										
	Administracja publiczna	4 000	4 000	4 000	0	0	0	0	0	UMiG	
75023	Urzędy gmin	4 000	4 000	4 000	0	0	0	0	0	T-cko	
	Zakup sprzętu komputerowego z oprogramowaniem	4 000	4 000	4 000			0	0	0		
	Bezpieczeństwo publiczne i ochrona przeciwpożarowa									UMiG	
		10 000	10 000	10 000	0	0	0	0	0	T-cko	
75412	Ochotnicze straże pożarne	5 000	5 000	5 000	0	0	0	0	0		
	zakup samochodu strażackiego	5 000	5 000	5 000				0	0		
75414	Obrona cywilna	5 000	5 000	5 000	0	0	0	0	0		
	Zakup sprzętu komputerowego z oprogramowaniem	5 000	5 000	5 000				0	0		
	Oświata i wychowanie	14 000	14 000	14 000	0	0	0	0	0	ZOS	
80110	Gimnazja	10 000	10 000	10 000	0	0	0	0	0	T-cko	
	Ogrodzenia sali gimnastycznej	10 000	10 000	10 000	0	0	0	0	0		
80114	Zespoły obsługi ekonom.-adm. Szkół	4 000	4 000	4 000	0	0	0	0	0	T-cko	
	zakup sprzętu komputerowego z oprogramowaniem	4 000	4 000	4 000	0	0	0	0	0		

	Ochrona zdrowia	5 000	5 000	5 000	0	0	0	0	0	UMiG
85154	Przeciwdziałanie alkoholizmowi	5 000	5 000	5 000	0	0	0	0	0	T-cko
	Zakup sprzętu komputerowego z oprogramowaniem	5 000	5 000	5 000	0	0	0	0	0	
	Gospodarka komunalna i ochrona środowiska	4 369 958	1 524 257	471 461	0	1 052 896	0	2 845 701	0	
90001	Gospodarka ściekowa i ochrona wód	4 369 958	1 524 257	471 461	0	1 052 896	0	2 845 701	0	
	Kompleksowe uregulowanie gospodarki ściekowej w Gminie Tolkmicko jako instrument ochrony wód i zasobów naturalnych zlewni Zalewu Wiślanego - I etap realiz.									
	*Opracowanie projektu i na jego podstawie modernizacja oczyszczalni ścieków w T-cku oraz budowa zintegrowanego systemu kanał, sanit. dla miejscowości Kadyny, Pęklewo, Suchacz, Bogdaniec, Łęcze, Pagórki, Połoniny,	4 369 958	1 524 257	471 461	0	1 052 896		2 845 701	0	UMiG
	Nadbrzeże, Kamionek Wielki w tym:									T-cko
	budowa zintegrowanego systemu kanalizacji sanitarnej									
	Pęklewo, Suchacz, Bogdaniec, Łęcze, Pagórki, Połoniny,	1 524 257	1 524 257	471 461	0	1 052 896		0		UMiG
	Nadbrzeże, Kamionek Wielki									T-cko
	<b>Ogółem:</b>	<b>5 652 369</b>	<b>1 958 257</b>	<b>905 461</b>	<b>0</b>	<b>1 052 896</b>	<b>0</b>	<b>3 694 112</b>	<b>0</b>	
	w tym wydatki na wieloletnie programy inwestycyjne	5 619 369	1 925 257	872 461	0	1 052 896	0	3 694 112	0	

Załącznik Nr 5  
do uchwały Nr XXXV/229/05  
Rady Miejskiej w Tolkmicku  
z dnia 29 grudnia 2005 r.

**Pozostałe wydatki majątkowe na 2006 r.**

w złotych

L.p.	Dział	Rozdział	Treść	Plan na 2006 r.
1	2	3	4	6
1	900	90001	Koncepcja techniczno-ekonomiczna gospodarki ściekowej dla Związku Gmin Zlewni Jeziora Druzno i Zalewu Wiślanego	23 255
		<b>OGÓŁEM</b>		<b>23 255</b>

Załącznik Nr 6  
do uchwały Nr XXXV/229/05  
Rady Miejskiej w Tolkmicku  
z dnia 29 grudnia 2005 r.

**Wydatki jednostek pomocniczych na rok budżetowy 2006.**

w złotych

L.p.	Nazwa sołectwa	Dział	Kwota
1	2	3	6
1	Brzeziny	900	500
2	Chojnowo	900	1 000
3	Kadyny	900	1 000
4	Kamionek Wielki	900	1 000
5	Łęcze	900	1 000
6	Nowinka	900	500
7	Pagórki	900	500
8	Pogrodzie	900	1 000
9	Przybyłowo	900	500
10	Suchacz	900	1 000
	<b>Ogółem:</b>		<b>8 000</b>

Załącznik Nr 7  
do uchwały Nr XXXV/229/05  
Rady Miejskiej w Tolkmicku  
z dnia 29 grudnia 2005 r.

**Źródła sfinansowania deficytu lub rozdysponowania nadwyżki budżetowej w 2006 r.**

w złotych

L.p.	Treść	Klasyfikacja przychodów i rozchodów	Kwota	
			Przewidywane	Plan
			wykonanie 2005	2006 r.
1	2	3	4	5
1.	Planowane dochody		12 595 157	13 943 760
2.	Planowane wydatki		13 513 054	13 493 760
	Nadwyżka (1-2)		0	450 000
	Deficyt (1-2)		917 897	0
I.	Finansowanie		-917 897	450 000
<b>Przychody ogółem:</b>			<b>1 293 930</b>	<b>0</b>
1.	Kredyty zaciągane w bankach krajowych	§ 952	0	0
2.	Pożyczki (uzyskane)	§ 952	1 293 930	0
3.	Spląty pożyczek udzielonych	§ 955		0
4.	Prywatyzacja majątku j.s.t.	§ od 941 do 944		0
5.	Nadwyżka budżetu z lat ubiegłych	§ 957		0
6.	Obligacje j.s.t. oraz związków komunal.	§ 911		0
7.	Sprzedaż papierów wartościowych	§ 931		0
8.	Inne źródła			0
<b>Rozchody ogółem :</b>			<b>760 116</b>	<b>450 000</b>
1.	Splata kredytu	§ 992	409 616	20 000
2.	Spląty pożyczek	§ 992	350 500	430 000
3.	Pożyczki udzielone	§ 991	0	0
4.	Lokaty w bankach	§ 994	0	0
5.	Wykup papierów wartościowych	§ 982	0	0
6.	Wykup obligacji samorządowych	§ 971	0	0
7.	Rozchody z tytułu innych rozliczeń	§ 995	0	0

Załącznik Nr 8  
do uchwały Nr XXXV/229/05  
Rady Miejskiej w Tolkmicku  
z dnia 29 grudnia 2005 r.

**Prognoza kwoty długu gminy.**

	Rodzaj zadłużenia	Wykonanie na koniec 31-12-2005	Przewidywany stan na koniec roku					2011
			2006	2007	2008	2009	2010	
1	2	3	4	5	6	7	8	9
1.	Wyemitowane papiery wartościowe	0	0	0	0	0	0	0
2.	Kredyty	1 780 000	1 760 000	1 760 000	1 613 333	1 466 666	1 319 999	1 173 332
3.	Pożyczki	3 797 124	2 599 124	1 897 124	1 195 124	483 676	387 700	307 700
4.	Przyjęte depozyty	0	0	0	0	0	0	0
5.	Wymagalne zobowiązania:	1 300 000	0	0	0	0	0	0
	1) jednostek budżetowych,	0	0	0	0	0	0	0
	2) wynikające z:	0	0	0	0	0	0	0
	a) ustaw,	0	0	0	0	0	0	0
	b) orzeczeń sądu,	0	0	0	0	0	0	0
	c) udzielonych poręczeń i gwarancji,	0	0	0	0	0	0	0
	d) innych tytułów,	1 300 000	0	0	0	0	0	0
6.	Łączna kwota długu na koniec roku budż.	6 877 124	4 359 124	3 657 124	2 808 457	1 950 342	1 707 699	1 481 032
7.	Dochody ogółem	12 595 157	13 493 760	13 000 000	13 000 000	13 500 000	13 500 000	14 000 000
8.	% udział długu j.s.t. w dochodach na koniec roku	54,60 %	32,30 %	28,13 %	21,60 %	14,45 %	12,65 %	10,58 %

Załącznik Nr 8  
do uchwały Nr XXXV/229/05  
Rady Miejskiej w Tolkmicku  
z dnia 29 grudnia 2005 r.

**Prognoza kwoty długu gminy.**

1	Rodzaj zadłużenia	Przewidywany stan na koniec roku						
		2012	2013	2014	2015	2016	2017	2018
1	2	3	4	5	6	7	8	9
1.	Wyemitowane papiery wartościowe	0	0	0	0	0	0	0
2.	Kredyty	1 026 665	879 998	733 331	586 664	439 997	293 330	146 663
3.	Pożyczki	227 700	147 700	67 700	0	0	0	0
4.	Przyjęte depozyty	0	0	0	0	0	0	0
5.	Wymagalne zobowiązania:	0	0	0	0	0	0	0
	1) jednostek budżetowych,	0	0	0	0	0	0	0
	2) wynikające z:	0	0	0	0	0	0	0
	a) ustaw,	0	0	0	0	0	0	0
	b) orzeczeń sądu,	0	0	0	0	0	0	0
	c) udzielonych poręczeń i gwarancji,	0	0	0	0	0	0	0
	d) innych tytułów,	0	0	0	0	0	0	0
6.	Łączna kwota długu na koniec roku budż.	1 254 365	1 027 698	801 031	586 664	439 997	293 330	146 663
7.	Dochody ogółem	14 000 000	14 000 000	14 000 000	14 000 000	14 000 000	14 000 000	14 000 000
8.	% udziału długu j.s.t. w dochodach na koniec roku	8,96 %	7,34 %	5,72 %	4,19 %	3,14 %	2,10 %	1,05 %

Załącznik Nr 8a  
do uchwały Nr XXXV/229/05  
Rady Miejskiej w Tolkmicku  
z dnia 29 grudnia 2005 r.

**Sytuacja Finansowa Gminy Tolkmicko.**

Lp.	Wyszczególnienie	2005	2006	2007	2008	2009	2010	2011
<b>I</b>	<b>Dochody ogółem</b>	<b>12 595 157</b>	<b>13 943 760</b>	<b>13 000 000</b>	<b>13 000 000</b>	<b>13 500 000</b>	<b>13 500 000</b>	<b>14 000 000</b>
A	Dochody własne w tym:	2 853 010	3 943 322	4 050 000	4 050 000	4 300 000	4 300 000	4 500 000
1	Z podatków i opłat lok.	1 388 700	1 580 000	2 000 000	2 000 000	2 000 000	2 000 000	2 000 000
2	Z majątku gminy	201 000	201 500	350 000	350 000	350 000	350 000	300 000
3	Z udziału w podatkach stanów dochód budżetu państwa	883 200	1 059 502	1 000 000	1 000 000	1 050 000	1 050 000	1 100 000
4	Pozostałe dochody	380 110	1 102 320	700 000	700 000	900 000	900 000	1 100 000
B	Subwencje	4 915 660	5 452 556	4 500 000	4 500 000	4 700 000	4 700 000	4 800 000
C	Dotacje celowe na zadania z zakresu admin. rządowej	2 626 445	3 102 986	3 000 000	3 000 000	3 000 000	3 000 000	3 100 000
D	Dotacje celowe na zadania własne	2 200 042	1 444 896	1 450 000	1 450 000	1 500 000	1 500 000	1 600 000
<b>II</b>	<b>Wydatki ogółem</b>	<b>13 513 054</b>	<b>13 493 760</b>	<b>13 000 000</b>	<b>13 000 000</b>	<b>13 500 000</b>	<b>13 500 000</b>	<b>14 000 000</b>
A	Wydatki bieżące	11 078 427	11 512 248	12 000 000	12 000 000	12 500 000	12 500 000	13 000 000
B	Wydatki inwestycyjne	2 434 627	1 981 512	1 000 000	1 000 000	1 000 000	1 000 000	1 000 000
<b>III</b>	<b>Planowane zaciągnięcie pożyczek i kredytów w tym:</b>	<b>1 293 930</b>	<b>0</b>	<b>0</b>	<b>0</b>	<b>0</b>	<b>0</b>	<b>0</b>
	<b>Kredyty</b>	<b>0</b>	<b>0</b>	<b>0</b>	<b>0</b>	<b>0</b>	<b>0</b>	<b>0</b>
	<b>Pożyczki</b>	<b>1 293 930</b>	<b>0</b>	<b>0</b>	<b>0</b>	<b>0</b>	<b>0</b>	<b>0</b>
<b>IV</b>	<b>Splata zaciągniętych pożyczek i kredytów, w tym:</b>	<b>966 016</b>	<b>1 388 000</b>	<b>862 000</b>	<b>1 003 667</b>	<b>1 008 115</b>	<b>382 643</b>	<b>356 667</b>
1	Splata rat kredytów	409 616	20 000	0	146 667	146 667	146 667	146 667
	Splata rat pożyczek	350 500	430 000	702 000	702 000	711 448	95 976	80 000
	umorzenie pożyczek	0	768 000	0	0	0	0	0
2	Odsetki	205 900	170 000	160 000	155 000	150 000	140 000	130 000
C	Wartość udzielonych poręczeń	247 900	285 000	0	0	0	0	0
D	Wykup papierów wartościowych i dyskonto	0	0	0	0	0	0	0
<b>V</b>	<b>Wynik ( I-II)</b>	<b>-917 897</b>	<b>450 000</b>	<b>0</b>	<b>0</b>	<b>0</b>	<b>0</b>	<b>0</b>
<b>V</b>	<b>Planowana, łączna kwota długu</b>	<b>6 877 124</b>	<b>4 359 124</b>	<b>3 657 124</b>	<b>2 808 457</b>	<b>1 950 342</b>	<b>1 707 699</b>	<b>1 484 032</b>

Załącznik Nr 8a  
do uchwały Nr XXXV/229/05  
Rady Miejskiej w Tolkmicku  
z dnia 29 grudnia 2005 r.

**Sytuacja Finansowa Gminy Tolkmicko.**

Lp.	Wyszczególnienie	2012	2013	2014	2015	2016	2017	2018
<b>I</b>	<b>Dochody ogółem</b>	<b>14 000 000</b>	<b>14 000 000</b>	<b>14 000 000</b>	<b>14 000 000</b>	<b>14 000 000</b>	<b>14 000 000</b>	<b>14 000 000</b>
A	Dochody własne w tym:	4 500 000	4 500 000	4 500 000	4 500 000	4 500 000	4 500 000	4 500 000
1	Z podatków i opłat lok.	2 000 000	2 000 000	2 000 000	2 000 000	2 000 000	2 000 000	2 000 000
2	Z majątku gminy	300 000	300 000	300 000	300 000	300 000	300 000	300 000
3	Z udziału w podatkach stanów dochód budżetu państwa	1 100 000	1 100 000	1 100 000	1 100 000	1 100 000	1 100 000	1 100 000
4	Pozostałe dochody	1 100 000	1 100 000	1 100 000	1 100 000	1 100 000	1 100 000	1 100 000
B	Subwencje	4 800 000	4 800 000	4 800 000	4 800 000	4 800 000	4 800 000	4 800 000
C	Dotacje celowe na zadania z zakresu admin, rządowej	3 100 000	3 100 000	3 100 000	3 100 000	3 100 000	3 100 000	3 100 000
D	Dotacje celowe na zadania własne	1 600 000	1 600 000	1 600 000	1 600 000	1 600 000	1 600 000	1 600 000
<b>II</b>	<b>Wydatki ogółem</b>	<b>14 000 000</b>	<b>14 000 000</b>	<b>14 000 000</b>	<b>14 000 000</b>	<b>14 000 000</b>	<b>14 000 000</b>	<b>14 000 000</b>
A	Wydatki bieżące	13 000 000	13 000 000	13 000 000	13 000 000	13 000 000	13 000 000	13 000 000
B	Wydatki inwestycyjne	1 000 000	1 000 000	1 000 000	1 000 000	1 000 000	1 000 000	1 000 000
<b>III</b>	<b>Planowane zaciągnięcie pożyczek i kredytów w tym:</b>	<b>2 786 300</b>	<b>1 238 000</b>	<b>0</b>	<b>0</b>	<b>0</b>	<b>0</b>	<b>0</b>
	Kredyty	1 686 300	82 000	0	0	0	0	0
	Pożyczki	1 100 000	1 156 000	0	0	0	0	0
<b>IV</b>	<b>Splata zaciągniętych pożyczek i kredytów, w tym:</b>	<b>326 667</b>	<b>316 667</b>	<b>306 667</b>	<b>284 367</b>	<b>206 667</b>	<b>196 667</b>	<b>186 667</b>
1	Splata rat kredytów	146 667	146 667	146 667	146 667	146 667	146 667	146 667
	Splata rat pożyczek	80 000	80 000	80 000	67 700	0	0	0
2	Odsetki	100 000	90 000	80 000	70 000	60 000	50 000	40 000
C	Wartość udzielonych poręczeń	255 000	254 000	280 000	0	0	0	0
D	Wykup papierów wartościowych i dyskonto	0	0	0	0	0	0	0
<b>V</b>	<b>Wynik ( I-II)</b>	<b>0</b>	<b>0</b>	<b>0</b>	<b>0</b>	<b>0</b>	<b>0</b>	<b>0</b>
<b>V</b>	<b>Planowana, łączna kwota długu</b>	<b>1 254 365</b>	<b>1 027 698</b>	<b>801 031</b>	<b>586 664</b>	<b>439 997</b>	<b>293 330</b>	<b>146 663</b>

W roku 2019 nastąpi spłata ostatniej raty kredytu w Banku Gospodarstwa Krajowego w kwocie 146 663.

Załącznik Nr 9  
do uchwały Nr XXXV/229/05  
Rady Miejskiej w Tolkmicku  
z dnia 29 grudnia 2005 r.

**Plany przychodów i wydatków zakładów budżetowych oraz dochodów i wydatków rachunku dochodów własnych na rok 2006.**

w złotych

L.p.	Wyszczególnienie	Stan środków obrotowych lub pieniężnych na początek roku	Przychody		Wydatki		Stan środków obrotowych lub pieniężnych na koniec roku
			ogółem	w tym:	ogółem	w tym:	
				dotacja z budżetu		wpłata do budżetu	
1	2	3	4	5	6	7	8
I.	Zakłady budżetowe	-399 500	2 078 640	0	2 019 025	0	-339 885
	w tym:						
	1. Zakład Gospodarki Komunalnej i Mieszkaniowej w Tolkmicku	-400 000	795 640	0	736 025	0	-340 385
	2. Zakład Gospodarki Wodno-Ściekowej w Tolkmicku	500	1 283 000	0	1 283 000	0	500
II.	Rachunek dochodów własnych	500	173 300	0	168 400	0	5 400
	w tym:						
	1. dożywianie dzieci przy szkołach podstawowych	0	140 000	x	135 000	0	5 000
	2. przedszkola - dożywianie dzieci	500	33 300	x	33 400		400
	<b>OGÓŁEM</b>	<b>-399 000</b>	<b>2 251 940</b>	<b>0</b>	<b>2 187 425</b>	<b>0</b>	<b>-334 485</b>

Załącznik Nr 10  
do uchwały Nr XXXV/229/05  
Rady Miejskiej w Tolkmicku  
z dnia 29 grudnia 2005 r.

**Dotacje dla niepublicznych szkół w 2006 r.**

w złotych	
Nazwa jednostki	Kwota dotacji
1	2
Niepubliczna Szkoła Podstawowa w Suchaczu	203 651
<b>OGÓŁEM KWOTA DOTACJI</b>	<b>203 651</b>

Załącznik Nr 11  
do uchwały Nr XXXV/229/05  
Rady Miejskiej w Tolkmicku  
z dnia 29 grudnia 2005 r.

**Dotacje dla samorządowych instytucji kultury w roku 2006.**

w złotych	
Nazwa instytucji	Kwota dotacji
1	2
Miejsko Gminny Ośrodek Kultury w Tolkmicku	295 000
44,49zł. na jednego mieszkańca	
44,49zł. x 6.631 osób	
Biblioteka Publiczna Miasta i Gminy im. K.I.Gałczyńskiego w Tolkmicku	156 000
23,52zł. na jednego mieszkańca	
23,52zł. x 6.631 osób	
<b>Ogółem:</b>	<b>451 000</b>

Załącznik Nr 12  
do uchwały Nr XXXV/229/05  
Rady Miejskiej w Tolkmicku  
z dnia 29 grudnia 2005 r.

**Wykaz zadań własnych gminy zleczanych do realizacji podmiotom nie zaliczanym do sektora finansów publicznych i nie działających w celu osiągnięcia zysku w roku 2006 .**

w złotych	
Nazwa zadania	Kwota dotacji
1	2
1. Zajęcia sportowo-rekreacyjne dla dzieci i młodzieży	35 000
2. Mecze piłki nożnej z okazji: "powitania wiosny", "Dnia Dziecka", "wakacji z piłką", "Naszej Jesieni", Święta Niepodległości"	5 000
3. Gminne igrzyska sportowe dla dzieci i młodzieży	1 000
4. Gminny turniej piłki nożnej	1 000
5. Zajęcia sportowe dla młodzieży wiejskiej	5 500
6. Zajęcia sportowe dla młodzieży miejskiej	2 500
<b>OGÓŁEM KWOTA DOTACJI</b>	<b>50 000</b>



Załącznik Nr 13  
do uchwały Nr XXXV/229/05  
Rady Miejskiej w Tolkmicku  
z dnia 29 grudnia 2005 r.

**Plan przychodów i wydatków Gminnego Funduszu Ochrony Środowiska i Gospodarki Wodnej.**

		w złotych
L.p.	Wyszczególnienie	Plan na 2006 r.
<b>I.</b>	<b>Stan funduszy na początek roku, w tym:</b>	<b>1 000</b>
1.	- środki pieniężne	1 000
2.	- należności	0
3.	- zobowiązania	0
4.	- materiały	0
<b>II.</b>	<b>Przychody</b>	<b>15 000</b>
1.	§ 0830 - Wpływy z usług	0
2.	§ 0690 - Różne opłaty	0
4.	§ 2960 - Przelewy redystrybucyjne	15 000
<b>III.</b>	<b>Wydatki</b>	<b>15 000</b>
1.	Wydatki bieżące	5 000
	§ 4410 - Podróże służbowe krajowe	0
	§ 4210 - Materiały i wyposażenie	1 000
	§ 4270 - Usługi materialne	0
	§ 4300 - Usługi niematerialne	4 000
2.	Wydatki majątkowe	10 000
	§ 6260 - Dotacje z funduszy celowych na finansowanie lub dofinansowywanie kosztów realizacji inwestycji i zakupów inwestycyjnych jednostek sektora finansów publicznych	10 000
<b>IV.</b>	<b>Stan funduszy na koniec roku, w tym:</b>	<b>1 000</b>
1.	- środki pieniężne	1 000
2.	- należności	0
3.	- zobowiązania	0
4.	- materiały	0

**1536**

**UCHWAŁA Nr 60/IV/05**

**Rady Gminy Braniewo**

**z dnia 30 grudnia 2005 r.**

**w sprawie budżetu na rok 2006.**

Na podstawie art. 18 ust. 2 pkt 4 ustawy z dnia 8 marca 1990 r. o samorządzie gminnym (tj. z 2001 r. Dz. U. Nr 142, poz.1591 z późn. zm.) oraz art. 109, art. 124 ustawy z dnia 26 listopada 1998 r. o finansach publicznych (tj. z 2003 r. Dz. U. Nr 15, poz. 148 z późn. zm.) Rada Gminy Braniewo uchwała, co następuje:

**§ 1. 1.** Uchwala się dochody budżetu gminy w wysokości 12.863.446 zł zgodnie z zał. nr 1 i 1a.

2. Ogólna kwota dochodów, o której mowa w ust. 1 obejmuje w szczególności:

- a) dotacje celowe na realizację zadań z zakresu administracji rządowej i innych zadań zleconych gminie ustawami w wysokości 3.767.530 zł zgodnie z zał. nr 3,
- b) dotacje celowe na realizację zadań wspólnych realizowanych na podstawie umów lub porozumień z innymi jednostkami samorządu terytorialnego w wysokości 900 zł, zgodnie z zał. nr 4,

c) dochody z tytułu wydawania zezwoleń na sprzedaż napojów alkoholowych w wysokości 30.000 zł.

**§ 2. 1.** Uchwala się wydatki budżetu gminy w wysokości 18.049.074 zł zgodnie z zał. nr 2.

2. Z wydatków, o których mowa w ust. 1 przeznacza się łącznie na:

- 1) wydatki bieżące kwotę 11.979.876 zł, w tym na:
  - a) wynagrodzenia i pochodne od wynagrodzeń 4.200.512 zł,
  - b) dotacje 293.800 zł,
  - c) wydatki na obsługę długu gminy 30.000 zł,
  - d) wydatki z tytułu poręczeń udzielonych przez gminę 150.000 zł,
- 2) wydatki majątkowe w 2006 roku w wysokości 6.069.198 zł,

a) wydatki inwestycyjne na 2006 rok w wysokości 6.069.198 zł, zgodnie z zał. nr 5.

3. Wydatki na programy i projekty realizowane ze środków funduszy strukturalnych i Funduszu Spójności (art. 124 ust. 1 pkt 4a ustawy o finansach publicznych), zgodnie z załącznikiem nr 6.

4. Kwota wydatków określona w ust. 1 obejmuje ponadto:

- a) wydatki związane z realizacją zadań z zakresu administracji rządowej i innych zadań zleconych gminie ustawami w wysokości 3.767.530 zł, zgodnie z załącznikiem nr 3,
- b) wydatki związane z realizacją zadań wspólnych zrealizowanych:
  - na podstawie umów w wysokości 134.400 zł, zgodnie z załącznikiem nr 4,
- c) wydatki na realizację zadań określonych w gminnym programie profilaktyki rozwiązywania problemów alkoholowych w wysokości 32.000 zł.

§ 3. Źródłami pokrycia deficytu budżetu gminy w wysokości 5.185.628 zł są przychody pochodzące z:

- a) kredytów w kwocie 400.000 zł,
- b) pożyczek na sfinansowanie zadań realizowanych z udziałem środków pochodzących z budżetu Unii Europejskiej - 3.398.358 zł,
- c) nadwyżki budżetu jednostki samorządu terytorialnego z lat ubiegłych w kwocie 1.320.803 zł.
- d) wolnych środków jako nadwyżki środków pieniężnych na rachunku bieżącym budżetu gminy, wynikającej z rozliczeń kredytów i pożyczek z lat ubiegłych 66.467 zł.

§ 4. 1. Prognozuje się łączną kwotę długu gminy na koniec 2006 roku w wysokości 3.965.457zł, zgodnie z załącznikiem nr 7.

2. Prognozuje się sytuację finansową gminy w latach spłaty długu, zgodnie z załącznikiem nr 7a.

3. Uchwała się przychody w wysokości 5.352.728 zł i rozchody w wysokości 167.100 zł stanowiące załącznik nr 8.

§ 5. Uchwała się dotacje dla:

a) samorządowych instytucji kultury w wysokości 169.400 zł, zgodnie z załącznikiem nr 9.

§ 6. Zatwierdza się plan przychodów i wydatków Gminnego Funduszu Ochrony Środowiska i Gospodarki Wodnej w wysokości:

- przychody 1.300 zł,
- wydatki 14.000 zł,

zgodnie z załącznikiem nr 10.

§ 7. Tworzy się rezerwy:

1) ogólna wysokości 68.000 zł.

§ 8. Upoważnia się Wójta do zaciągania długu publicznego oraz do spłat zobowiązań do wysokości kwot uchwalonych w budżecie.

§ 9. Ponadto upoważnia się Wójta do:

- 1) zaciągania kredytów i pożyczek na pokrycie występującego w ciągu roku budżetowego niedoboru budżetowego do wysokości 1.000.000 zł,
- 2) dokonywania zmian w planie wydatków polegających na przeniesieniu wydatków budżetowych między rozdziałami i paragrafami z wyłączeniem przeniesień wydatków między działami,
- 3) lokowania wolnych środków budżetowych na rachunkach bankowych w innych bankach niż bank prowadzący obsługę budżetu gminy.

§ 10. Ustala się maksymalną kwotę poręczeń udzielonych przez Wójta Gminy w roku budżetowym 2006 w wysokości 150.000 zł.

§ 11. 1. Uchwała obowiązuje w roku budżetowym 2006.

2. Wójt niezwłocznie ogłosi niniejszą uchwałę w Dzienniku Urzędowym Województwa Warmińsko-Mazurskiego.

Przewodniczący Rady Gminy  
Andrzej Gawron

Załącznik Nr 1  
do uchwały Nr 60/IV/05  
Rady Gminy Braniewo  
z dnia 30 grudnia 2005 r.

#### Plan dochodów budżetu gminy na 2006 rok.

Dział	Wyszczególnienie	§	Plan na 2006
Rozdział			
1	2	3	5
010	ROLNICTWO I ŁOWIECTWO		495.416
01010	Infrastruktura wodociągowa i sanitacyjna wsi		495.416
	1. Dotacje celowe otrzymane z budżetu państwa na realizację inwestycji własnych gmin	6339	495.416
400	WYTWARZANIE I ZAOPATRZENIE W ENERGIĘ ELEKTRYCZNĄ, GAZ I WODĘ		20.000
40002	Dostarczanie wody		20.000
	1. Wpływ z usług/sprzedaż wody	0830	20.000
	2. Pozostałe odsetki	0920	-
700	GOSPODARKA MIESZKANIOWA		207.402
70005	GOSPODARKA GRUNTAMI I NIERUCHOMOŚCIAMI		207.402
	1. Wpływy z opłat za zarząd i użytkowanie wieczyste nieruchomości	0470	1.442
	2. Dochody z najmu dzierżawy składników majątkowych j.s.t. oraz innych umów o	0750	89.580

	podobnym charakterze		
	3. Wpływy z tytułu odpłatnego nabycia prawa własności nieruchomości	0770	24.900
	4. Wpływy z usług	0830	88.480
	5. Odsetki za nieterminowe wpłaty	0920	3.000
750	ADMINISTRACJA PUBLICZNA		107.770
75011	Urzędy Wojewódzkie		69.270
	Dotacje celowe otrzymane z budżetu państwa na realizację zadań bieżących z zakresu administracji rządowej oraz innych zadań zleconych gminie	2010	69.270
75023	Urzędy Gmin		38.500
	1. Wpływy z różnych opłat	0690	3.000
	2. Pozostałe odsetki (odsetki od rachunków bankowych)	0920	35.000
	3. Wpływy z różnych dochodów	0970	500
754	Bezpieczeństwo publiczne i ochrona przeciwpożarowa		300
75414	Obrona cywilna		300
	Dotacje celowe otrzymane z budżetu państwa na realizację zadań bieżących z zakresu administracji	2010	300
751	URZĘDY NACZELNYCH ORGANÓW WŁADZY PAŃSTWOWEJ, KONTROLI I OCHRONY PRAWA ORAZ SĄDOWNICTWA		960
75101	Dotacje celowe otrzymane z budżetu państwa na realizację zadań bieżących z zakresu administracji rządowej	2010	960
756	DOCHODY OD OSÓB PRAWNYCH, OD OSÓB FIZYCZNYCH I OD INNYCH JEDNOSTEK NIEPOSIADAJĄCYCH OSOBOWOŚCI PRAWNEJ ORAZ WYDATKI ZWIĄZANE Z ICH POBOREM		4.473.015
75601	Wpływy z podatku dochodowego od osób fizycznych		400
	Podatek od działalności gospodarczej opłacanej w formie karty podatkowej	0350	400
75615	Wpływy z podatku rolnego, leśnego, podatku od czynności cywilnoprawnych, podatków i opłat lokalnych od osób prawnych i innych jednostek organizacyjnych		1.762.100
	1. Podatek od nieruchomości	0310	1.263.800
	2. Podatek rolny	0320	371.500
	3. Podatek leśny	0330	113.800
	4. Podatek od środków transportowych	0340	1.000
	5. Podatek od czynności cywilnoprawnych	0500	2.000
	6. Odsetki od nieterminowych wpłat	0910	10.000
75616	Wpływy z podatku rolnego, podatku leśnego, podatku od spadków i darowizn, podatku od czynności cywilnoprawnych oraz podatków i opłat lokalnych od osób fizycznych		2.052.900
	1. Podatek od nieruchomości	0310	716.200
	2. Podatek rolny	0320	1.255.000
	3. Podatek leśny	0330	2.200
	4. Podatek od środków transportowych	0340	8.000
	5. Wpływy z opłat administracyjnych za czynności urzędowe	0450	3.500
	6. Wpływy z innych lokalnych opłat pobieranych przez j.s.t. na podstawie odrębnych ustaw	0490	3.000
	7. Podatek od czynności cywilnoprawnych	0500	40.000
	8. Odsetki od nieterminowych wpłat	0910	25.000
75618	Wpływy z innych opłat stanowiących dochód j.s.t. na podstawie ustaw		15.000
	Wpływy z opłaty skarbowej	0410	15.000
75621	Udział gmin w podatkach stanowiących dochód budżetu państwa		642.615
	1. Podatek dochodowy od osób fizycznych	0010	640.615
	2. Podatek dochodowy od osób prawnych	0020	2.000
758	RÓŻNE ROZLICZENIA		3.569.683
75801	Część oświatowa subwencji ogólnej dla j.s.t.	2920	2.365.352
75807	Część wyrównawcza subwencji ogólnej dla gmin	2920	1.007.704
75831	Część równoważąca subwencji ogólnej dla gmin	2920	196.627
852	OPIEKA SPOŁECZNA		3.956.900
85212	Świadczenia rodzinne oraz składki na ubezpieczenie emerytalne i rentowe z ubezpieczenia społecznego		3.538.000
	1. Dotacje celowe otrzymane z budżetu państwa na realizację zadań bieżących z zakresu administracji rządowej	2010	3.538.000
85213	Składki na ubezpieczenia zdrowotne opłacane za osoby pobierające niektóre świadczenia z pomocy społecznej		11.000
	Dotacja celowa otrzymana z budżetu państwa na realizację zadań z zakresu administracji rządowej	2010	11.000
85214	Zasiłki i pomoc w naturze oraz składki na ubezpieczenie społeczne		186.000
	Dotacja celowa	2010	103.000
	Dotacje celowe otrzymane z budżetu państwa na realizację własnych zadań bieżących	2030	83.000
85219	Ośrodki Pomocy Społecznej		135.000
	Dotacje celowe otrzymane z budżetu państwa na realizację własnych zadań bieżących gmin	2030	135.000
85228	Usługi opiekuńcze i specjalistyczne usługi opiekuńcze		45.000
	Dotacja celowa	2010	45.000
85295	Pozostała działalność		41.900
	Dotacja celowa na zadania własne gminy	2030	41.000
	Dotacja celowa otrzymana od samorządu wojewódzkiego na zadanie bieżące realizowane na podstawie porozumienia	2330	900
851	OCHRONA ZDROWIA		30.000

85154	Przeciwdziałanie alkoholizmowi		30.000
	1. Wpływy z różnych opłat za zezwolenia na sprzedaż alkoholu	0480	30.000
900	GOSPODARKA KOMUNALNA I OCHRONA ŚRODOWISKA		2.000
90001	Gospodarka ściekowa i ochrona wód		2.000
	Wpływy z usług	0830	2.000
	<b>Ogółem dochody</b>		<b>12.863.446</b>
	1. Dotacje celowe		
	- na zadania własne		754.416
	- na zadania zlecone		3.767.530
	- na podstawie porozumień, umów z j.s.t.		900

Załącznik Nr 1a  
do uchwały Nr 60/IV/05  
Rady Gminy Braniewo  
z dnia 30 grudnia 2005 r.

**Planowane dochody budżetu gminy na 2006 r.**

Wyszczególnienie	Plan na 2006 r.
1	3
I. Podatki i opłaty	4.273.515
1. Od nieruchomości §0310	1.980.000
2. Rolny § 0320	1.626.500
3. Podatek od środków transportowych § 0340	9.000
4. Opłata skarbową § 0410	15.000
5. Wpł. z karty podatkowej § 0350	400
6. Udział w podatku dochodowym od osób prawnych § 0020	2.000
7. Udział w podatku dochodowym od osób fizycznych § 0010	640.615
II. Dochody z majątku gminy	52.350
1. Ze sprzedaży	24.900
2. Z dzierżawy	27.450
III. Wpłaty od jednostek organizacyjnych gminy	-
IV. Pozostałe dochody	445.052
A. Ogółem dochody własne (I+II+III+IV)	4.770.917
V. Subwencja ogólna	3.569.683
VI. Ogółem dotacje, z tego:	4.522.846
1. Dotacje celowe na zadania własne gminy § 2030-6330	754.416
2. Dotacje celowe na zadania zlecone gminom § 2010-6310	3.767.530
3. Dotacje celowe na zadania realizowane w drodze umów i porozumień § 2310-2330 lub 6610-6630	900
4. Inne dotacje	-
B. Ogółem subwencje i dotacje (V+VI)	8.092.529
C. Środki pozyskane z innych źródeł (bieżące inwestycje)	-
<b>DOCHODY OGÓŁEM (A+B+C)</b>	<b>12.863.446</b>

Załącznik Nr 2  
do uchwały Nr 60/IV/05  
Rady Gminy Braniewo  
z dnia 30 grudnia 2005 r.

**Plan wydatków budżetu gminy na 2006 rok.**

Lp.	Dział	Rozdział	Wyszczególnienie	Plan na 2006
1.	2.	3.	4.	6.
1	010		ROLNICTWO I ŁOWIECTWO	5.524.471
		01010	Infrastruktura wodociągowa i sanitacyjna wsi	5.492.471
			a) wydatki bieżące	-
			b) wydatki majątkowe	5.492.471
		01030	Izby rolnicze	32.000
			a) wydatki bieżące	32.000
2	600		TRANSPORT I ŁĄCZNOŚĆ	384.790
		60004	Lokalny transport zbiorowy	14.000
			a) wydatki bieżące	14.000
		60016	Drogi publiczne gminne	370.790
			a) wydatki bieżące w tym:	370.790
			- wynagrodzenia i pochodne od wynagrodzeń	-
3	700		GOSPODARKA MIESZKANIOWA	426.200
		70005	Gospodarka gruntami i nieruchomościami	104.700
			a) wydatki bieżące w tym:	104.700
			- wynagrodzenie bezosobowe	24.000
		70095	Pozostała działalność	321.500

			a) wydatki bieżące	321.500
			b) wydatki majątkowe	-
4	750		ADMINISTRACJA PUBLICZNA	1.458.620
		75011	Urzędy wojewódzkie	69.270
			a) wydatki bieżące w tym	69.270
			- wynagrodzenia i pochodne od wynagrodzeń	64.514
		75022	Rady gmin	105.000
			a) wydatki bieżące w tym:	105.000
			wynagrodzenie bezosobowe	3.000
		75023	Urzędy Gmin	1.260.750
			a) wydatki bieżące w tym:	1.204.250
			- wynagrodzenia i pochodne od wynagrodzeń	927.840
			b) wydatki majątkowe	56.500
		75095	Pozostała działalność	23.600
			a) wydatki bieżące	23.600
5	751		URZĘDY NACZELNYCH ORGANÓW WŁADZY PAŃSTWOWEJ KONTROLI I OCHRONY PRAWA SĄDOWNICTWA	960
		75101	Urzędy naczelnych organów władzy państwowej, kontroli ochrony prawa	960
			a) wydatki bieżące	960
6	754		BEZPIECZENSTWO PUBLICZNE I OCHRONA P.POŻ.	241.840
		75412	Ochotnicza Straż Pożarna	241.540
			a) wydatki bieżące w tym:	54.700
			- wynagrodzenie bezosobowe	-
			b) wydatki majątkowe	186.840
		75414	Obrona cywilna	300
			a) wydatki bieżące	300
7	756		DOCHODY OD OSÓB FIZYCZNYCH I OD INNYCH JEDNOSTEK NIEPOSIADAJĄCYCH OSOBOWOŚCI PRAWNEJ ORAZ WYDATKI ZWIĄZANE Z ICH POBOREM	50.000
		75647	Pobór podatku opłat i nieopodatkowanych należności budżetowych	50.000
			a) wydatki bieżące w tym:	50.000
			- wynagrodzenia i pochodne od wynagrodzeń	10.000
8	757		OBSŁUGA DŁUGU PUBLICZNEGO	180.000
		75702	Obsługa papierów wartościowych kredytów i pożyczek j.s.t.	30.000
			a) wydatki bieżące	30.000
		75704	Rozliczenie z tytułu poręczeń i gwarancji udzielonych przez j.s.t	150.000
9	758		RÓZNE ROZLICZENIA	68.000
		75818	Rezerwy ogólne i celowe	68.000
10	801		OŚWIATA I WYCHOWANIE	3.610.194
		80101	Szkoły podstawowe	1.877.450
			a) wydatki bieżące w tym:	1.877.450
			- wynagrodzenia i pochodne od wynagrodzeń	1.519.050
			b) wydatki majątkowe	-
		80104	Przedszkola	311.670
			a) wydatki bieżące w tym:	311.670
			- wynagrodzenia pochodne od wynagrodzeń	140.670
			- dotacje	124.400
		80110	Gimnazja	750.540
			a) wydatki bieżące w tym	750.540
			- wynagrodzenia i pochodne od wynagrodzeń	648.230
		80113	Dowożenie uczniów do szkół	640.264
			a) wydatki bieżące w tym:	640.264
			- wynagrodzenia i pochodne od wynagrodzeń	161.916
		80146	Dokształcanie i doskonalenie nauczycieli	14.860
			a) wydatki bieżące	14.860
		80195	Pozostała działalność	15.410
			a) wydatki bieżące	15.410
11	851		OCHRONA ZDROWIA	32.000
		85154	Przeciwdziałanie alkoholizmowi	32.000
			a) wydatki bieżące, w tym:	32.000
			- wynagrodzenia i pochodne od wynagrodzeń	6.761
12	852		OPIEKA SPOŁECZNA	4.970.832
		85202	Zasiłki rodzinne, pielęgnacyjne i wychowawcze	45.300
			a) wydatki bieżące	45.300
		85212	Świadczenia rodzinne oraz składki na ZUS	3.538.000
			a) wydatki bieżące w tym:	3.538.000
			- wynagrodzenia i pochodne od wynagrodzeń	124.506
			b) wydatki majątkowe	-
		85213	Składniki na ubezpieczenie zdrowotne opłacone za osoby pobierające niektóre świadczenia z pomocy społ	11.000
			a) wydatki bieżące	11.000
		85214	Zasiłki i pomoc w naturze oraz składki na ubezpieczenie społeczne	438.000
			a) wydatki bieżące w tym:	438.000

			- pochodne od wynagrodzeń	1.000
		85215	Dodatki mieszkaniowe	349.000
			a) wydatki bieżące	349.000
		85219	Ośrodki pomocy społecznej	420.900
			a) wydatki bieżące w tym:	420.900
			- wynagrodzenia i pochodne od wynagrodzeń	375.000
		85228	Usługi opiekuńcze i specjalistyczne usługi opiekuńcze	92.092
			a) wydatki bieżące w tym:	92.092
			- wynagrodzenia i pochodne od wynagrodzeń	84.085
		85295	Pozostała działalność	76.540
			a) wydatki bieżące w tym:	76.540
			- wynagrodzenia i pochodne od wynagrodzeń	20.540
13	854		EDUKACYJNA OPIEKA WYCHOWAWCZA	83.730
		85401	Świetlice szkolne	72.500
			a) wydatki bieżące w tym:	72.500
			- wynagrodzenia i pochodne od wynagrodzeń	61.700
		85415	Pomoc materialna dla uczniów	11.230
			a) wydatki bieżące	11.230
14	900		GOSPODARKA KOMUNALNA I OCHRONA ŚRODOWISKA	466.750
		90003	Oczyszczanie miast i wsi	6.000
			a) wydatki bieżące	6.000
		90015	Oświetlenie ulic, placów i dróg	174.750
			a) wydatki bieżące	174.750
		90095	Pozostała działalność	286.000
			a) wydatki bieżące	262.000
			b) wydatki majątkowe	24.000
15	921		KULTURA I OCHRONA DZIEDZICTWA NARODOWEGO	478.787
		92109	Domy i ośrodki kultury, świetlice i kluby	309.387
			a) wydatki bieżące	-
			b) wydatki majątkowe	309.387
		92116	Biblioteki	169.400
			a) dotacja dla instytucji kultury	169.400
16	926		KULTURA FIZYCZNA I SPORT	71.900
		92695	Pozostała działalność	71.900
			a) wydatki bieżące w tym:	71.900
			- wynagrodzenie bezosobowe	27.700
<b>Wydatki ogółem</b>				<b>18.049.074</b>
			a) wydatki bieżące, w tym:	11.979.876
			- wynagrodzenia i pochodne od wynagrodzeń	4.200.512
			- dotacje	293.800
			- na obsługę długu j.s.t.	30.000
			- z tytułu poręczeń i gwarancji udzielonych przez j.s.t.	150.000
			b) wydatki majątkowe, w tym:	6.069.198
			- wydatki inwestycyjne	6.069.198
			- pozostałe wydatki majątkowe	-

Załącznik Nr 3  
do uchwały Nr 60/IV/05  
Rady Gminy Braniewo  
z dnia 30 grudnia 2005 r.

**Dochody i wydatki związane z realizacją zadań z zakresu administracji rządowej zleconych gminie innych zadań zleconych ustawami na 2006 r.**

KLASYFIKACJA			NAZWA	Dochody przyznane z tyt. dotacji na realizację zadań z zakresu administr. rządowej	Wydatki przeznaczone na realizację zadań z zakresu administr. rządowej	Dochody do przekazania do budżetu państwa lub budżetu j.s.t.
DZIAŁ	ROZDZIAŁ	§				
750			ADMINISTRACJA PUBLICZNA	69.270	69.270	19.500
	75011		Urzędy Wojewódzkie	69.270		19.500
		2010	Dotacje celowe otrzymane z budżetu państwa na realizację zadań bieżących z zakresu administracji rządowej	69.270		
		2350	Dochody budżetu państwa związane z realizacją zadań zleconych jednostkom			19.500
	75011		Urzędy Wojewódzkie		69.270	
			wydatki bieżące tym		69.270	
			- wynagrodzenie i pochodne od			

			wynagrodzeń		64.514	
751			URZĘDY NACZELNYCH ORGANÓW WŁADZY PAŃSTWOWEJ, KONTROLI I OCHRONY PRAWA ORAZ SĄDOWNICTWA	960	960	
	75101	2010	Dotacje celowe otrzymane z budżetu państwa na realizację zadań bieżących z zakresu administracji rządowej	960		
	75101		Urzędy Naczelnych Organów Władzy Państwowej (Krajowe Biuro Wyborcze)		960	
			a) wydatki bieżące		960	
754			Bezpieczeństwo publiczne i ochrona przeciwpożarowa	300	300	
	75414		Obrona cywilna	300		
		2010	Dotacje celowe przekazano z budżetu państwa na realizację zadań bieżących z zakresu administracji rządowej	300		
	75414		Obrona Cywilna		300	
			a) wydatki bieżące		300	
852			OPIEKA SPOŁECZNA	3.697.000	3.697.000	1.000
	85212		Świadczenie rodzinne oraz składki na ubezpieczenie emerytalne i rentowe z ubezpieczenia społecznego	3.538.000		
		2010	Dotacje celowe przekazane z budżetu państwa na realizację zadań bieżących z zakresu administracji rządowej	3.538.000		
	85212		Świadczenie rodzinne oraz składki na ubezpieczenie emerytalne i rentowe z ubezpieczenia społecznego		3.538.000	
			a) wydatki bieżące w tym		3.538.000	
			wynagrodzenie i pochodne od wynagrodzeń		124.506	
	85213		Składki na ubezpieczenie zdrowotne opłacane za osoby pobierające niektóre świadczenia z pomocy społecznej	11.000		
		2010	Dotacje celowe przekazane z budżetu państwa na realizację zadań bieżących z zakresu administracji rządowej	11.000		
	85213		Składki na ubezpieczenie zdrowotne opłacane za osoby pobierające niektóre świadczenia z pomocy społecznej		11.000	
			a) wydatki bieżące		11.000	
	85214		Zasiłki i pomoc w naturze oraz składki na ubezpieczenia społeczne	103.000		
		2010	Dotacje celowe przekazane z budżetu państwa na realizację zadań bieżących	103.000		
	85214		Zasiłki i pomoc w naturze oraz składki na ubezpieczenia społeczne		103.000	
			a) wydatki bieżące w tym: - pochodne na ubezpieczenia społeczne		103.000	
	85228		Usługi opiekuńcze i specjalistyczne	45.000		1.000
		2010	Dotacje celowe na usługi opiekuńcze i specjalistyczne usługi opiekuńcze	45.000		
		2350	Dochody budżetu państwa związane z realizacją zadań zleconych jednostkom			1.000
	85228		Usługi opiekuńcze i specjalistyczne usługi opiekuńcze		45.000	
			a) wydatki bieżące w tym: - wynagrodzenie i pochodne od wynagrodzeń		45.000	
					36.993	
			<b>RAZEM</b>	<b>3.767.530</b>	<b>3.767.530</b>	<b>20.500</b>

Załącznik Nr 4  
do uchwały Nr 60/IV/05  
Rady Gminy Braniewo  
z dnia 30 grudnia 2005 r.

**Dochody i wydatki w 2006 r. Związane z realizacją zadań wspólnych realizowanych w drodze:**

- 1) umów z innymi jednostkami samorządu terytorialnego,
- 2) porozumień z innymi jednostkami samorządu terytorialnego.

Klasyfikacja			Nazwa	Dochody	Wydatki
Dział	Rozdział	§			
1	2	3	4	5	6
1.					
852	85295	2330	Dotacje otrzymane od samorządu Wojewódzkiego	900	
852	85295	3210	Stypendia i zasiłki dla studentów		10.000
2.					
801	80104	2310	Dopłata dla Miasta Braniewo w zakresie kosztów utrzymania dzieci zamieszkałych na terenie Gminy uczęszczających do przedszkoli miejskich		124.400
<b>RAZEM</b>				<b>900</b>	<b>134.400</b>

Załącznik Nr 5  
do uchwały Nr 60/IV/05  
Rady Gminy Braniewo  
z dnia 30 grudnia 2005 r.

**Wydatki inwestycyjne gminy w roku budżetowym 2006 oraz wydatki na wieloletnie programy inwestycyjne w latach 2006-2008.**

Dział	Rozdz.	Nazwa zadania inwestycyjnego i okres realizacji (w latach)	Łączne nakłady finansowe	Planowane nakłady							Jednostka realizująca zadanie lub koordynująca program	
				rok budżet. 2006 (6+7+8+9)	W tym źródła sfinansowania					2007 r.		2008 r.
					środki własne	kredyty i pożyczki	środki pochodzące z innych źródeł	środki wymienione w art. 3 ust. 1 pkt 2i 2a u. f. p.	2007 r.			
1	2	3	4	5	6	7	8	9	10	11	12	
010	01010	Budowa kanalizacji sanitarnej Nowa Pasteka- Stara Pasteka - Klejnowko	1 301 716	1 301 716	224 039	--	126 786	950 891	--	--	Gmina Braniewo	
010	01010	Sieć wodociągowa w Nowej Pastęce	35 000	35 000	35 000	--	--	--	--	--	Gmina Braniewo	
010	01010	Budowa kanalizacji sanitarnej Rogity - Młoteczno	1 794 571	1 794 571	312 929	--	174 311	1 307 331	--	--	Gmina Braniewo	
010	01010	Budowa sieci kanalizacji sanitarnej Podleśne – Gronowo	1 370 335	1 370 335	490 297	--	140 858	739 180	--	--	Gmina Braniewo	
010	01010	Budowa sieci wodociągowej Gronowo – Podleśne	590 849	590 849	136 432	--	53 461	400 956	--	--	Gmina Braniewo	
010	01010	Budowa sieci wodociągowej ze wszystkimi niezbędnymi instalacjami kolonia Jarocin , kolonia Krasnolipie , kolonia Żelazna Góra	400.000	400.000	-	400.000	--	--	--	--	Gmina Braniewo	
750	75023	Wykonanie sieci komputerowej w Budyńku Urzędu Gminy	35 000	35 000	35 000	--	--	--	--	--	Gmina Braniewo	
750	75023	Zakup 4 zestawów komputerowych z oprogramowaniem	18 000	18 000	18 000	--	--	--	--	--	Gmina Braniewo	
750	75023	Zakup drukarki sieciowej	3 500	3 500	3 500	--	--	--	--	--	Gmina Braniewo	
754	75412	Remont i przebudowa budynku remiz OSP w Żelaznej Górze (część OSP)	136 840	136 840	136 840	--	--	--	--	--	Gmina Braniewo	



754	75412	Remont kapitalny samochodu pożarniczego - Star 244 w Gronowie	50 000	50 000	50 000	--	--	--	--	--	Gmina Braniewo
900	90095	Budowa wiat przystankowych Krzewno, Klejnowo, Pęciszewo, Podleśne, Maciejewo, Klejnowko	24 000	24 000	24 000	--	--	--	--	--	Gmina Braniewo
921	92109	Remont z modernizacją Remizy OSP na świetlicę wiejska wraz z wyposażeniem we wsi Żelazna Góra	309 387	309 387	309 387	--	--	--	--	--	Gmina Braniewo
		Ogółem	6 069 198	1 775 424	1 775 424	400 000	495 416	3 398 358	--	--	
W tym wydatki na wieloletnie programy inwestycyjne			--	--	--	--	--	--	--	--	--

Załącznik Nr 6  
do uchwały Nr 60/IV/05  
Rady Gminy Braniewo  
z dnia 30 grudnia 2005 r.

Wydatki na programy i projekty ze środków funduszy strukturalnych i Funduszu Spójności (art. 124 ust 1 pkt 4a ustawy o finansach publicznych)																	
L.p.	Projekt	Kategoria interwencji funduszy strukturalnych	Klasyfikacja (Dział, rozdział)	Wydatki w okresie realizacji Projektu (całkowita wartość Projektu) (6+7)	w tym:		Planowane wydatki										
					Środki z budżetu krajowego	Środki z budżetu UE	Wydatki razem (9+13)	2006r.									
								z tego:				z tego:				z tego:	
								Środki z budżetu krajowego				z tego, źródła finansowania:		Wydatki razem (14+15+16+17)		Środki z budżetu UE	
Wydatki razem (10+11+12)	pożyczki i kredyty	Obligacje	pozostałe	Wydatki razem (14+15+16+17)	pożyczki na prefinansowanie z budżetu państwa	pożyczki i kredyty	pożyczki i kredyty	pozostałe									
1.	2.	3.	4.	5.	6.	7.	8.	9.	10.	11.	12.	13.	14.	15.	16.	17.	
1	Wydatki majątkowe razem	x		5.289.770	1.891.412	3.398.358	5.057.471	1.659.113	-	-	1.659.113	3.398.358	3.398.358	-	-	-	
1.1	Program: Priorytet: Działanie: Nazwa projektu:	Zintegrowany Program Operacyjny Rozwoju Regionalnego Rozwój lokalny Obszary wiejskie Budowa kanalizacji sanitarnej Nowa Pasłęka – Stara Pasłęka - Klejnowko															
	Razem wydatki:			1.329.772	378.881	950.891	1.301.716	350.825	-	-	350.825	950.891	950.891	-	-	-	
	z tego:	345	010	28.056	28.056	-	1.301.716	350.825	-	-	350.825	950.891	950.891	-	-	-	
	2005 r.		01010														
	2006 r.			1.301.716	350.825	950.891											
	2007 r.																
	2008 r.																
1.2	Program: Priorytet: Działanie: Nazwa projektu:	Zintegrowany Program Operacyjny Rozwoju Regionalnego Rozwój lokalny Obszary wiejskie Budowa kanalizacji sanitarnej Rogity-Młoteczno															
	Razem wydatki:			1.874.861	567.530	1.307.331	1.794.571	487.240	-	-	487.240	1.307.331	1.307.331	-	-	-	
	z tego:	345	010	80.290	80290	-	1.794.571	487.240	-	-	487.240	1.307.331	1.307.331	-	-	-	
	2005 r.		01010														
	2006 r.			1.794.571	487.240	1.307.331											
	2007 r.																
	2008 r.																
1.3	Program: Priorytet: Działanie: Nazwa projektu:	Zintegrowany Program Operacyjny Rozwoju Regionalnego Rozwój lokalny Obszary wiejskie Budowa sieci kanalizacji sanitarnej Podleśne-Gronowo															
	Razem wydatki:			1.462.443	723.263	739.180	1.370.335	631.155	-	-	631.155	739.180	739.180	-	-	-	
	z tego:	345	010	92.108	92.108	-	1.370.335	631.155	-	-	631.155	739.180	739.180	-	-	-	
	2005 r.		01010														
	2006 r.			1.370.335	631.155	739.180											
	2007 r.																
	2008 r.																
1.4	Program: Priorytet: Działanie: Nazwa projektu:	Zintegrowany Program Operacyjny Rozwoju Regionalnego Rozwój lokalny Obszary wiejskie Budowa sieci kanalizacji sanitarnej Podleśne-Gronowo															
	Razem wydatki:			622.694	221.738	400.956	590.849	189.893	--	--	189.893	400.956	400.956	--	--	--	
	z tego:	345	010	31.845	31.845	--	590.849	189.893	--	--	189.893	400.956	400.956	--	--	--	
	2005 r.		01010														
	2006 r.			590.849	189.893	400.956											
	2007 r.																
	2008 r.																
Ogółem (1+2)				5.289.770	1.891.412	3.398.358	5.057.471	1.659.113	--	--	1.659.113	3.398.358	3.398.358	--	--	--	

Załącznik Nr 7  
do uchwały Nr 60/IV/05  
Rady Gminy Braniewo  
z dnia 30 grudnia 2005 r.

**Prognoza kwoty długu gminy.**

LP	Rodzaj zadłużenia	Przewidywane wykonanie na koniec 31.12.2005	Przewidywany stan na koniec roku			
			2006	2007	2008	2009
1	2	3	4	5	6	7
1	Wyemitowane papiery wartościowe					
2	Kredyty	-	400.000	265.600	131.200	-
3	Pożyczki	334.199	167.099	-	-	-
4	Przyjęte depozyty					
5	Wymagalne zobowiązania:					
	1) jednostek budżetowych					
	2) wynikające z:					
	a) ustawy					
	b) orzeczeń sądu					
	c) udzielonych poręczeń					
	d) innych tytułów					
6	Dochody ogółem	11.127.989	12.863.446	15.273.845	11.664.368	
7	Łączna kwota długu na koniec roku budżetowego	334.199	3.965.457	265.600	131.200	
8	Procentowy udział długu w dochodach	3,00	30,82	1,74	1,12	

Załącznik Nr 7a  
do uchwały Nr 60/IV/05  
Rady Gminy Braniewo  
z dnia 30 grudnia 2005 r.

**Prognozowana sytuacja finansowa gminy w latach spłaty długu.**

L.P.	Wyszczególnienie	Plan na 2006 r.	Lata spłaty kredytu/pożyczki		
			2007	2008	2009
1	2	4	5	6	7
I.	Dochody ogółem: (A+B+C)	12.863.446	15.273.845	11.664.368	11.839.331
A.	Dochody własne, w tym:	4.770.917	7.562.737	3.837.594	3.895.157
1.	z opłat i podatków	3.328.550	3.028.627	3.074.056	3.120.166
2.	z majątku jednostki	52.350	100.000	50.000	30.000
3.	z udziału w podatkach	642.615	652.254	662.038	671.968
B.	Subwencje	3.569.683	3.623.228	3.677.576	3.732.739
C.	Dotacje celowe	4.522.846	4.087.880	4.149.198	4.211.435
II.	Wydatki ogółem	18.049.074	11.491.989	11.529.968	11.708.131
III.	Spłata zobowiązań (A+B+C)	347.100	3.731.525	148.708	136.187
A.	Spłata zaciągniętych pożyczek, kredytów, w tym	176.100	175.099	-	-
1.	spłata pożyczek, kredytów krajowych	167.100	167.099	-	-
2.	spłata pożyczek, kredytów zaciągniętych w związku ze środkami określonymi w umowie zawartej z podmiotem dysponującym z funduszami strukturalnymi lub F.S.U.E	-	-	-	-
3.	odsetki	9.000	8.000		
B.	Spłata przewidywanych pożyczek, kredytów, w tym:	21.000	3.556.426	148.708	136.187
1.	spłata pożyczek, kredytów krajowych	-	134.400	134.400	131.200
2.	spłata pożyczek, kredytów zaciągniętych w związku ze środkami określonymi w umowie zawartej z podmiotem dysponującym z funduszami strukturalnymi lub F.S.U.E	-	3.398.358	-	-
3.	odsetki	21.000	23.668	14.308	4.987
C.	Wartość udzielonych poręczeń	150.000	-	-	-
D.	Wykup papierów wartościowych	-	-	-	-
IV.	Wynik (I-II)	-5.185.628	3.781.856	134.400	131.200
V.	Planowana łączna kwota długu, w tym:	3.965.457	265.600	131.200	0
1.	Dług zaciągniętej pożyczki w związku ze środkami określonymi w umowie zawartej z podmiotem dysponującym z funduszami strukturalnymi lub F.S.U.E	3.398.358	-	-	-
VI.1.	Dług/dochody (%) (art. 114 ust. 1 u.f.p.)	30,82	1,74	1,12	-
VI.2.	Spłaty kredytów pożyczek do dochodów (%) (art. 113 ust. 1 u.f.p.)	2,64	24,43	1,75	1,15
VII.1	Dług/dochody (%) (art. 114 ust. 3 u.f.p.)	4,32	2,18	1,12	-
VII.2	Spłaty kredytów pożyczek do dochodów (%) (art. 113 ust. 3 u.f.p.)	2,64	24,43	1,75	1,15

Załącznik Nr 8  
do uchwały Nr 60/IV/05  
Rady Gminy Braniewo  
z dnia 30 grudnia 2005 r.

**Źródła sfinansowania deficytu lub rozdysponowania nadwyżki budżetowej w 2006 roku.**

(w złotych)			
LP	Treść	Klasyfikacja §	Kwota
			Plan 2006 r.
1	2	3	5
1	Planowane dochody		12.863.446
2	Planowane wydatki		18.049.074
	Nadwyżka ( 1-2 )		
	Deficyt ( 1-2 )		5.185.628
I	Finansowanie ( Przychody- Rozchody )		+5.185.628
<b>Przychody ogółem</b>			<b>5.352.728</b>
1	Kredyty	§ 952	400.000
2	Pożyczki	§ 952	
3	Pożyczki na finansowanie zadań realizowanych z udziałem środków pochodzących z budżetu UE	§ 903	3.398.358
4	Spląty pożyczek udzielonych	§ 951	
5	Prywatyzacja majątku j.s.t	§941 do § 944	
6	Nadwyżka budżetu z lat ubiegłych	§ 957	1.320.803
7	Obligacje skarbowe	§ 911	
8	Inne papiery wartościowe	§ 931	
9	Inne źródła ( wolne środki )	§ 955	233.567
<b>Rozchody ogółem</b>			<b>167.100</b>
1	Spląty kredytów	§ 992	
2	Spląty pożyczek	§ 992	167.100
3	Spląty pożyczek otrzymanych na finansowanie zadań realizowanych z udziałem środków pochodzących z budżetu UE	§ 963	
4	Udzielone pożyczki	§ 991	
5	Lokaty	§ 994	
6	Wykup papierów wartościowych	§ 982	
7	Wykup obligacji	§ 971	
8	Rozchody z tytułu innych rozliczeń	§ 995	

Załącznik Nr 9  
do uchwały Nr 60/IV/05  
Rady Gminy Braniewo  
z dnia 30 grudnia 2005 r.

**Dotacje dla samorządowych instytucji kultury w roku 2006 r.**

Nazwa zadania	Kwota dotacji
1	2
Biblioteka Publiczna Gminy Braniewo im. Marii Zientary-Malewskiej	169.400
<b>OGÓŁEM KWOTA DOTACJI</b>	<b>169.400</b>

Załącznik Nr 10  
do uchwały Nr 60/IV/05  
Rady Gminy Braniewo  
z dnia 30 grudnia 2005 r.

**Plan przychodów i wydatków Gminnego Funduszu Ochrony Środowiska i Gospodarki Wodnej.**

L.p.	Wyszczególnienie	Plan na 2005r.
I.	Stan funduszy na początek roku, w tym:	39.473
1.	-środki pieniężne	39.473
2.	- należności	
3.	- zobowiązania	
4.	- materiały	
II.	PRZYCHODY	1.300
1.	§0830- Wpływy z usług	
2.	§ 0690 – Różne opłaty	
3.	§ 2960 – Przelewy redystrybucyjne	1.300
III.	WYDATKI	14.000
1.	Wydatki bieżące	14.000
	§4410- Podróże służbowe krajowe	

	§4210 – Materiały i wyposażenie	1 000
	§4270 – Zakup usług remontowych	-
	§4300 – Zakup usług pozostałych	13 000
	§6260- Dotacje z funduszy celowych na redl. inwestycji j.s.t.	
	§2960- Przelewy redystrybucyjne	
2.	Wydatki inwestycyjne	7 000
	§-6110 Wydatki inwestycyjne funduszy celowych lub §6120 wydatki na zakupy inwestycyjne funduszy celowych §-6260 – Dotacje z funduszy celowych na finansowanie lub dofinansowanie kosztów realizacji inwestycji i zakupów inwestycyjnych j.s.f.p.	7 000
IV	Stan funduszy na koniec roku, w tym:	26.773
1.	- środki pieniężne	26.773
2.	- należności	
3.	- zobowiązania	
4.	- materiały	

## 1537

**UCHWAŁA Nr LXI/457/06**  
**Rady Miejskiej w Dobrym Mieście**  
**z dnia 2 czerwca 2006 r.**

**w sprawie zasad przyznawania i rozliczania dotacji na prace konserwatorskie, restauratorskie i roboty budowlane przy zabytku wpisanym do rejestru zabytków.**

Na podstawie art. 18 ust. 2 pkt 15 ustawy z dnia 8 marca 1990 r. o samorządzie gminnym (Dz. U. z 2001 r. Nr 142, poz. 1591; z 2002 r. Nr 23, poz. 220, Nr 62, poz. 558, Nr 113, poz. 984, Nr 153, poz. 1271; z 2003 r. Nr 80, poz. 717, Nr 162, poz. 1568, z 2004 r. Nr 116, poz. 1203, Nr 214, poz. 1806 z 2005 r. Nr 172, poz. 1441 oraz z 2006 r. Nr 17, poz. 128) w związku z art. 81 ust. 1 ustawy z dnia 23 lipca 2003 r. o ochronie zabytków i opiece nad zabytkami (Dz. U. z 2003 r. Nr 162, poz. 1568 z 2004 r. Nr 96, poz. 959, Nr 238, poz. 2390 z 2006 r. Nr 50, poz. 362) Rada Miejska w Dobrym Mieście uchwala, co następuje:

**§ 1.** 1. Z budżetu Gminy Dobre Miasto mogą być udzielane dotacje celowe na dofinansowanie prac konserwatorskich, restauratorskich lub robót budowlanych wykonywanych przy zabytku wpisanym do rejestru zabytków, usytuowanym na terenie Gminy Dobre Miasto, jeżeli:

- a) obiekt znajduje się w złym stanie technicznym,
- b) obiekt posiada istotne znaczenie historyczne, artystyczne lub naukowe dla Gminy Dobre Miasto.

2. Wysokość środków przeznaczonych na dotacje określa corocznie Rada Miejska w uchwale budżetowej.

**§ 2.** 1. Dotacje, o których mowa w § 1 ust. 1 mogą być udzielane podmiotom, które posiadają tytuł prawny do zabytku wpisanego do rejestru, wynikający z prawa własności lub posiadaczom takiego zabytku.

2. Dotacja może być udzielona w wysokości do 80 % włącznie nakładów, na wykonanie prac w roku złożenia przez Wnioskodawcę wniosku o udzielenie dotacji.

**§ 3.** Niezwłocznie po podjęciu uchwały budżetowej Burmistrz podaje do wiadomości publicznej informację o wysokości środków przeznaczonych na dotację poprzez ogłoszenie w Biuletynie Informacji Publicznej oraz wywieszenie na tablicy informacyjnej Urzędu Miejskiego.

**§ 4.** 1. Wnioski o dotację składa się Burmistrzowi Dobrego Miasta w terminie 30 dni od daty ogłoszenia, o którym mowa w § 3.

2. Wniosek powinien zawierać, co najmniej:

- a) nazwę i adres wnioskodawcy,
- b) zakres planowanych prac lub robót ze wskazaniem źródeł ich finansowania,
- c) planowany termin zakończenia prac,
- d) kwotę wnioskowanej dotacji.

**§ 5.** 1. Wnioski spełniające wymogi formalne wraz z opinią Burmistrza przedkładane są Radzie Miejskiej celem podjęcia uchwały o przyznaniu dotacji.

2. W uchwale Rada Miejska określa nazwę otrzymującego dotację, zadanie, na jakie została przyznana dotacja oraz kwotę dotacji.

**§ 6.** 1. Przekazanie dotacji następuje na podstawie umowy określającej w szczególności:

- a) opis zadania i termin jego wykonania,
- b) wysokość dotacji celowej i tryb płatności,
- c) tryb kontroli wykonywania zadania,

d) sposób rozliczenia udzielonej dotacji i zasady zwrotu niewykorzystanej dotacji.

2. Umowę zawiera się na czas realizacji zadania nie dłuższy niż do dnia 15 grudnia roku budżetowego.

**§ 7. 1.** Podstawą rozliczenia dotacji jest sprawozdanie z wykonania zadania składane w terminie określonym w umowie.

2. Dotacje niewykorzystane w danym roku podlegają zwrotowi w części, w jakiej zadanie nie zostało wykonane, zgodnie z obowiązującymi przepisami.

3. Dotacje wykorzystane niezgodnie z przeznaczeniem lub niewykorzystane w danym roku budżetowym podlegają zwrotowi w terminie 14 dni od daty zakończenia

realizacji zadania, na rachunek gminy. Nietrzymanie wskazanego terminu skutkuje obciążeniem podmiotu odsetkami ustawowymi naliczonymi od dnia przekazania dotacji.

**§ 8.** Wykonanie uchwały powierza się Burmistrzowi Dobrego Miasta.

**§ 9.** Uchwała wchodzi w życie z dniem 1 lipca 2006 r., jednak nie wcześniej niż po upływie 14 dni od dnia ogłoszenia w Dzienniku Urzędowym Województwa Warmińsko-Mazurskiego.

Przewodniczący Rady Miejskiej  
Wiesław Tusiński