



DZIENNIK URZĘDOWY

WOJEWÓDZTWA WARMIŃSKO-MAZURSKIEGO

Olsztyn, dnia 18 kwietnia 2006 r.

Nr 49

TREŚĆ:

Poz.:

UCHWAŁY RAD GMIN I ZGROMADZENIA ZWIĄZKU GMIN:

- 988** - Nr XXIX/200/06 Rady Gminy w Dźwierzutach z dnia 27 lutego 2006 r. w sprawie regulaminu wynagradzania nauczycieli zatrudnionych w szkołach i placówkach prowadzonych przez Gminę Dźwierzuty..... 3146
- 989** - Nr XXV/250/06 Rady Gminy Małdyty z dnia 27 lutego 2006 r. w sprawie uchwalenia miejscowego planu zagospodarowania przestrzennego gminy Małdyty w obrębie geodezyjnym Szymonowo..... 3151
- 990** - Nr XXV/251/06 Rady Gminy Małdyty z dnia 27 lutego 2006 r. w sprawie uchwalenia miejscowego planu zagospodarowania przestrzennego gminy Małdyty w obrębie geodezyjnym Drynki..... 3154
- 991** - Nr XXV/254/06 Rady Gminy Małdyty z dnia 27 lutego 2006 r. w sprawie określenia obwodu publicznego Gimnazjum w Małdytach..... 3157
- 992** - Nr XXV/255/06 Rady Gminy Małdyty z dnia 27 lutego 2006 r. w sprawie Regulaminu utrzymania czystości i porządku na terenie gminy Małdyty..... 3157
- 993** - Nr XXV/256/06 Rady Gminy Małdyty z dnia 27 lutego 2006 r. w sprawie górnych stawek opłat ponoszonych przez właścicieli nieruchomości za usługi w zakresie odbierania odpadów komunalnych oraz opróżnianie zbiorników bezodpływowych..... 3166
- 994** - Nr XXV/262/06 Rady Gminy Małdyty z dnia 27 lutego 2006 r. w sprawie zmiany uchwały w sprawie zasad wynagradzania nauczycieli, ustalenia regulaminu określającego wysokość oraz szczegółowe warunki przyznawania dodatków do wynagrodzenia zasadniczego..... 3167
- 995** - Nr XXV/265/06 Rady Gminy Małdyty z dnia 27 lutego 2006 r. w sprawie zmian w Statucie Gminnego Ośrodka Pomocy Społecznej w Małdytach..... 3167
- 996** - Nr XXXIV/213/06 Rady Gminy Dywity z dnia 28 lutego 2006 r. w sprawie Regulaminu Dostarczania Wody i Odprowadzania Ścieków..... 3168
- 997** - Nr XXIX/168/06 Rady Gminy Janowo z dnia 28 lutego 2006 r. w sprawie zmian w statucie sołectwa Muszaki..... 3172
- 998** - Nr XXIX/170/06 Rady Gminy Janowo z dnia 28 lutego 2006 r. w sprawie zmian w regulaminie określającym wysokość oraz szczegółowe warunki przyznawania nauczycielom dodatków: motywacyjnego, funkcyjnego i za warunki pracy oraz niektóre inne składniki wynagrodzenia, a także wysokość oraz szczegółowe zasady przyznawania i wypłacania dodatku mieszkaniowego na rok 2006..... 3172
- 999** - Nr XXXIX/377/06 Rady Gminy Ełk z dnia 1 marca 2006 r. w sprawie uchwalenia Regulaminu dostarczania wody i odprowadzania ścieków w Gminie Ełk..... 3173
- 1000** - Nr XXXIX/379/06 Rady Gminy Ełk z dnia 1 marca 2006 r. w sprawie ustalenia nazw ulic w części wsi Straduny Gmina Ełk..... 3178
- 1001** - Nr XXXIX/381/06 Rady Gminy Ełk z dnia 1 marca 2006 r. w sprawie uchwalenia miejscowego planu zagospodarowania przestrzennego terenu obejmującego część obrębu Mrozy Wielkie, Gmina Ełk..... 3180
- 1002** - Nr XXX/216/06 Rady Gminy Dąbrówno z dnia 3 marca 2006 r. w sprawie zasad i warunków wyłapywania bezdomnych zwierząt na terenie Gminy Dąbrówno..... 3186

| | |
|---|------|
| 1003 - Nr XXX/217/06 Rady Gminy Dąbrówno z dnia 3 marca 2006 r. w sprawie udzielania bonifikat od ceny sprzedaży budynków i lokali..... | 3187 |
| 1004 - Nr XXX/218/06 Rady Gminy Dąbrówno z dnia 3 marca 2006 r. w sprawie wyrażenia zgody na udzielenie bonifikaty od opłaty za przekształcenie prawa użytkowania wieczystego w prawo własności nieruchomości stanowiących własność Gminy Dąbrówno, zabudowanych na cele mieszkaniowe lub przeznaczonych pod tego rodzaju zabudowę oraz nieruchomości rolnych..... | 3187 |
| 1005 - Nr XXX/219/06 Rady Gminy Dąbrówno z dnia 3 marca 2006 r. w sprawie uchwalenia regulaminu określającego tryb i kryteria przyznawania nagród dla nauczycieli i dyrektorów szkół, ze specjalnego funduszu nagród..... | 3188 |
| 1006 - Nr XXX/220/06 Rady Gminy Dąbrówno z dnia 3 marca 2006 r. w sprawie podziału Gminy Dąbrówno na stałe obwody głosowania..... | 3191 |
| 1007 - Nr XVI/45/06 Zgromadzenia Związku Gmin „EKOWOD” w Bartoszycach z dnia 10 marca 2006 r. w sprawie uchwalenia regulaminu dostarczania wody i odprowadzania ścieków..... | 3192 |

988

UCHWAŁA Nr XXIX/200/06 Rady Gminy w Dźwierzutach z dnia 27 lutego 2006 r.

w sprawie regulaminu wynagradzania nauczycieli zatrudnionych w szkołach i placówkach prowadzonych przez Gminę Dźwierzuty.

Na podstawie art. 30 ust. 6 i art. 54 ust. 7 oraz art. 91 d pkt 1 ustawy z dnia 26 stycznia 1982 r. - Karta Nauczyciela (tekst jednolity: Dz. U. z 2003 r. Nr 118, poz. 1112, zmiany: Dz. U. z 2003 r. Nr 137, poz. 1304, Nr 203, poz. 1966 i Nr 213, poz. 2081, z 2004 r. Nr 96, poz. 959 i Nr 179, poz. 1845) w związku z art. 18 ust. 2 pkt 15 ustawy z dnia 8 marca 1990 r. o samorządzie gminnym (tekst jednolity: Dz. U. z 2001 r. Nr 142, poz. 1591, zmiany: Dz. U. z 2002 r. Nr 23, poz. 220, Nr 62, poz. 558, Nr 113, poz. 984, Nr 153, poz. 1271, Nr 214, poz. 1806, z 2003 r. Nr 80, poz. 717 i Nr 162, poz. 1568, z 2004 r. Nr 102, poz. 1055 i Nr 116, poz. 1203) oraz przepisami rozporządzenia Ministra Edukacji Narodowej i Sportu z dnia 31 stycznia 2005 r. w sprawie wysokości minimalnych stawek wynagrodzenia zasadniczego nauczycieli, ogólnych warunków przyznawania dodatków do wynagrodzenia zasadniczego oraz wynagrodzenia za pracę w dniu wolnym od pracy (Dz. U. Nr 22, poz. 181) Rada Gminy w Dźwierzutach uchwala, co następuje:

§ 1. Ustala się „Regulamin wynagradzania nauczycieli zatrudnionych w szkołach i placówkach prowadzonych przez Gminę Dźwierzuty zgodnie z załącznikiem do mniejszej uchwały”.

§ 2. Traci moc uchwała Nr XX/161/05 Rady Gminy w Dźwierzutach z dnia 28 lutego 2005 r. w sprawie: regulaminu wynagradzania nauczycieli zatrudnionych w szkołach i placówkach podległych Gminie Dźwierzuty.

§ 3. Wykonanie uchwały powierza się Wójtowi Gminy.

§ 4. Uchwała wchodzi w życie po upływie 14 dni od ogłoszenia w Dzienniku Urzędowym Województwa Warmińsko-Mazurskiego z mocą obowiązującą od 1 stycznia 2006 roku.

Przewodniczący Rady Gminy
Krzysztof Sawicki

Załącznik
do uchwały Nr XXIX/200/06
Rady Gminy w Dźwierzutach
z dnia 27 lutego 2006 r.

Regulamin wynagradzania nauczycieli zatrudnionych w szkołach i placówkach prowadzonych przez Gminę Dźwierzuty.

Rozdział I Postanowienia ogólne

§ 1. 1. Ilekroć w niniejszym regulaminie jest mowa o:

- 1) szkole - należy przez to rozumieć także przedszkole,
- 2) dyrektorze - należy przez to rozumieć dyrektora szkoły i przedszkola,

3) nauczycielu - należy przez to rozumieć nauczyciela zatrudnionego w przedszkolu i szkole, dla których organem prowadzącym jest Gmina Dźwierzuty,

4) roku szkolnym - należy przez to rozumieć okres pracy szkoły od 1 września danego roku do 31 sierpnia roku następnego,

5) klasie - należy przez to rozumieć także oddział lub grupę,

- 6) uczniu - należy przez to rozumieć także wychowanka,
- 7) Karcie Nauczyciela - należy przez to rozumieć ustawę z dnia 26 stycznia 1982 r. - Karta Nauczyciela (tekst jednolity: Dz. U. z 2003 r. Nr 118, poz. 1112; zmiany przen.: Dz. U. z 2001 r. Nr 128, poz. 1404, z 2002 r. Nr 4, poz. 32, z 2003 r. Nr 90, poz. 844; zmiany: Dz. U. z 2003 r. Nr 137, poz. 1304, Nr 203, poz. 1966, Nr 213, poz. 2081),
- 8) rozporządzeniu MENiS - należy przez to rozumieć rozporządzenie Ministra Edukacji Narodowej i Sportu z dnia 31 stycznia 2005 roku w sprawie wysokości minimalnych stawek wynagrodzenia zasadniczego nauczycieli, ogólnych warunków przyznawania dodatków do wynagrodzenia zasadniczego oraz wynagradzania za pracę w dniu wolnym od pracy,
- 9) wójcie - należy przez to rozumieć Wójta Gminy Dźwierzuty.

2. Wynagrodzenie nauczycieli składa się z:

- 1) wynagrodzenia zasadniczego,
- 2) dodatków za wysługę lat, motywacyjnego, funkcyjnego oraz za warunki pracy,
- 3) wynagrodzenia za godziny ponadwymiarowe i godziny doraźnych zastępstw,
- 4) nagród i innych świadczeń wynikających ze stosunku pracy, z wyłączeniem świadczeń z zakładowego funduszu świadczeń socjalnych.

3. Wynagrodzenie nauczycieli oraz tryb i zasady wypłacania określa art. 30, 39 i 40 Karty Nauczyciela oraz rozporządzenie Ministra Edukacji Narodowej i Sportu z dnia 31 stycznia 2005 r. w sprawie wysokości minimalnych stawek wynagrodzenia zasadniczego nauczycieli, ogólnych warunków przyznawania dodatków do wynagrodzenia zasadniczego oraz wynagradzania za pracę w dniu wolnym od pracy.

§ 2. Wysokość stawek wynagrodzeń, o których mowa w § 1 ust. 2 pkt 1 i 4, ustala Karta Nauczyciela oraz „Regulamin określający kryteria i tryb przyznawania nagród dla nauczycieli ze specjalnego funduszu nagród za ich osiągnięcia dydaktyczno-wychowawcze”.

§ 3. Czas pracy nauczyciela zatrudnionego w pełnym wymiarze określa art. 42 Karty Nauczyciela.

Rozdział II **Dodatek za wysługę lat**

§ 4. Nauczycielom przysługuje dodatek za wysługę lat w wysokości 1% wynagrodzenia zasadniczego za każdy rok pracy, wypłacany w okresach miesięcznych poczynając od czwartego roku pracy, z tym, że dodatek ten nie może przekroczyć 20% wynagrodzenia zasadniczego.

§ 5. 1. Do okresów uprawniających do dodatku za wysługę lat wlicza się okresy poprzedniego zatrudnienia we wszystkich zakładach pracy bez względu na sposób ustania stosunku pracy.

2. Nauczycielowi pozostającemu w więcej niż jednym stosunku pracy okresy uprawniające do dodatku za wysługę lat ustala się odrębnie dla każdego stosunku pracy. Do okresu uprawniającego do dodatku za wysługę lat nie wlicza się okresu pracy w innym zakładzie pracy, w którym pracownik jest lub był jednocześnie zatrudniony. Do okresu dodatkowego zatrudnienia nie podlegają zaliczeniu okresy podstawowego zatrudnienia.

3. Nauczycielowi zatrudnionemu jednocześnie w kilku szkołach lub placówkach w wymiarze łącznie nie przekraczającym obowiązującego wymiaru zajęć, do okresów uprawniających do dodatku za wysługę lat w każdej z placówek zalicza się okresy zatrudnienia, o których mowa w ust. 1.

4. Do okresów pracy uprawniających za wysługę lat wlicza się także inne okresy, jeżeli z mocy odrębnych przepisów podlegają one wliczeniu do okresu pracy, od którego zależą uprawnienia pracownicze.

5. Zaliczenia okresów pracy uprawniających do dodatku za wysługę lat dokonuje dyrektor szkoły lub placówki, a w stosunku do dyrektora szkoły lub placówki organ prowadzący na podstawie oryginalnych dokumentów lub uwierzytelnionych odpisów.

§ 6. Dodatek za wysługę lat przysługuje nauczycielowi:

- 1) poczynszy od pierwszego dnia miesiąca kalendarzowego następującego po miesiącu, w którym nauczyciel nabył prawo do dodatku lub wyższej stawki dodatku, jeżeli nabycie prawa nastąpiło w ciągu miesiąca,
- 2) jeżeli nabycie prawa do dodatku lub wyższej stawki dodatku nastąpiło od pierwszego dnia miesiąca poczynszy od tego dnia.

§ 7. Dodatek za wysługę lat przysługuje nauczycielowi za okres urlopu dla poratowania zdrowia oraz za dni, za które otrzymuje wynagrodzenie. Dodatek ten przysługuje również za dni nieobecności w pracy z powodu niezdolności do pracy w skutek choroby bądź konieczności osobistego sprawowania opieki nad dzieckiem lub chorym członkiem rodziny, za które nauczyciel otrzymuje wynagrodzenie lub zasiłek z ubezpieczenia społecznego.

§ 8. Dodatek za wysługę lat wypłaca się z góry, w terminie wypłaty wynagrodzenia.

Rozdział III **Dodatek motywacyjny**

§ 9. 1. Nauczycielom, niezależnie od stopnia awansu oraz sposobu nawiązania stosunku pracy przysługuje dodatek motywacyjny po przepracowaniu w szkołach na terenie Gminy Dźwierzuty jednego roku.

2. Dodatek przyznaje się na czas określony, nie krótszy niż 3 miesiące i nie dłuższy niż jeden rok szkolny.

3. Nauczycielowi przebywającemu na urlopie zdrowotnym nie przysługuje dodatek motywacyjny.

4. Nauczycielom uzupełniającym etat w innej szkole dodatek motywacyjny przyznaje dyrektor szkoły macierzystej w uzgodnieniu z dyrektorem szkoły, w której uzupełnia etat.

§ 10. 1. Pulę środków finansowych przeznaczonych na wypłatę dodatków motywacyjnych ustala się w wysokości 5% planowanych środków na wynagrodzenia zasadnicze nauczycieli.

2. Dodatek motywacyjny dla nauczyciela, dyrektora i wicedyrektora nie może być wyższy niż 20% jego wynagrodzenia zasadniczego.

3. Środki finansowe wymienione w ust.1 zostaną wydzielone w budżetach szkół.

§ 11. 1. Podstawą przyznania nauczycielowi i wicedyrektorowi dodatku motywacyjnego są:

- 1) osiągnięcia dydaktyczne, wychowawcze i opiekuńcze, a w szczególności:
 - a) uzyskiwanie przez uczniów, z uwzględnieniem ich możliwości oraz warunków pracy nauczycieli, dobrych osiągnięć dydaktyczno-wychowawczych potwierdzonych wynikami klasyfikacji lub promocji, efektami egzaminów i sprawdzianów albo sukcesami w konkursach, zawodach, olimpiadach itp.,
 - b) umiejętne rozwiązywanie problemów wychowawczych uczniów we współpracy z ich rodzicami,
 - c) pełne rozpoznanie środowiska wychowawczego uczniów, aktywne i efektywne działania na rzecz uczniów potrzebujących szczególnej opieki;
- 2) jakość świadczonej pracy, w tym związanej z powierzonym dodatkowym zadaniem lub zajęciem, a w szczególności:
 - a) systematyczne i efektywne przygotowywanie się do przydzielonych obowiązków,
 - b) podnoszenie kwalifikacji i umiejętności zawodowych,
 - c) wzbogacanie własnego warsztatu pracy,
 - d) dbałość o estetykę powierzonych pomieszczeń oraz sprawność pomocy dydaktycznych lub innych urządzeń szkolnych,
 - e) prawidłowe prowadzenie wymaganej i powierzonej dokumentacji,
 - f) rzetelne i terminowe wywiązywanie się z poleceń służbowych wynikających z zadań statutowych szkoły,
 - g) przestrzeganie dyscypliny pracy;
- 3) zaangażowanie w realizację czynności i zajęć, o których mowa w art. 42 ust. 2 pkt 2 i 3 Karty Nauczyciela a w szczególności:
 - a) udział w organizowaniu imprez i uroczystości szkolnych,
 - b) udział w komisjach przedmiotowych i innych zespołach,
 - c) opiekę nad organizacjami uczniowskimi działającymi na terenie szkoły,
 - d) przejawianie różnych form aktywności w ramach wewnątrzszkolnego doskonalenia zawodowego nauczycieli,
 - e) aktywny udział w realizowaniu innych zadań statutowych szkoły.

2. Przy ustalaniu dodatku motywacyjnego dla dyrektora szkoły uwzględnia się w szczególności:

- 1) właściwą współpracę z organem prowadzącym i nadzorującym szkołę,

2) przestrzeganie statutu placówek przez wszystkich pracowników, a także regulaminów wewnętrznych,

3) przestrzeganie zasad zatrudniania na danym stanowisku zgodnie z wymaganymi kwalifikacjami,

4) prowadzenie dokumentacji z przebiegu nadzoru pedagogicznego zgodnie z przepisami,

5) przestrzeganie terminów i zasad w dokonywaniu oceny pracy nauczycieli oraz awansów na kolejne szczeble,

6) przestrzegania podstawowych obowiązków w zakresie bhp, socjalnych wynikających z Kodeksu Pracy i Karty Nauczyciela,

7) współpracy ze statutowymi organami szkoły i związkami zawodowymi,

8) przestrzegania terminowego załatwiania spraw,

9) współdziałania z instytucjami oraz organami samorządowymi,

10) tworzenia warunków do realizacji programu placówki, dbałość o jej rozwój i modernizację bazy,

11) przestrzegania dyscypliny finansów publicznych zgodnie z ustawą o finansach publicznych w tym również pozyskiwanie środków pozabudżetowych,

12) przestrzegania celowości wydatków,

13) przestrzegania zasad przewidzianych w ustawie o zamówieniach publicznych.

§ 12. 1. Dodatek motywacyjny przysługuje za dni, za które nauczyciel otrzymuje wynagrodzenie zasadnicze.

2. Wysokość dodatku motywacyjnego dla nauczyciela i wicedyrektora ustala i przyznaje dyrektor po zasięgnięciu opinii organizacji związkowych działających w danej placówce oświatowej.

3. Wysokość dodatku motywacyjnego dla dyrektora ustala i przyznaje Wójt Gminy.

4. W trakcie okresu, na który dodatek motywacyjny został przyznany w szczególnych wypadkach może on być zwiększony lub zmniejszony po zasięgnięciu opinii organizacji związkowych działających w danej placówce oświatowej w przypadku dodatku, o którym mowa w ust. 2.

5. O wysokości dodatku motywacyjnego dla nauczyciela oraz okresie jego przyznania, dyrektor powiadamia nauczyciela pisemnie, a dyrektora szkoły - Wójt Gminy.

6. Dodatek motywacyjny wypłaca się z góry, w terminie wypłaty wynagrodzenia.

Rozdział IV Dodatek funkcyjny

§ 13. 1. Nauczycielowi, któremu powierzono stanowisko dyrektora, wicedyrektora przysługuje dodatek funkcyjny w wysokości określonej poniżej:

Szkoły wszystkich typów:

- | | |
|----------------------------------|------------------|
| a) dyrektor szkoły liczącej | |
| do 7 oddziałów | 300,00 - 500,00, |
| od 8 do 16 oddziałów | 400,00 - 800,00, |
| b) wicedyrektor szkoły | 200,00 - 400,00, |
| c) dyrektor przedszkola czynnego | |
| ponad 5 godz. | 150,00 - 300,00. |

2. Dodatek funkcyjny na zasadach określonych w pkt 1 przysługuje również nauczycielom, którym powierzono obowiązki dyrektora w zastępstwie.

3. Wysokość dodatku funkcyjnego uzależniona jest od wielkości szkoły, jej warunków organizacyjnych, złożoności zadań wynikających z zajmowanego stanowiska, wyników pracy szkoły oraz warunków lokalowych w jakich szkoła funkcjonuje.

4. Nauczycielom realizującym dodatkowe zadania oraz zajęcia przysługują dodatki funkcyjne:

- wychowawstwo klasy w wysokości - (w wysokości) 3,5%,
- funkcję opiekuna stażu w wysokości - (w wysokości) 3,5%,

średniego wynagrodzenia nauczyciela stażysty, o którym mowa w art. 30 ust. 3 Karty Nauczyciela.

§ 14. 1. Prawo do dodatku funkcyjnego, o którym mowa w § 13 powstaje od pierwszego dnia miesiąca następującego po miesiącu, w którym nastąpiło powierzenie stanowiska, jeżeli powierzenie stanowiska nastąpiło w ciągu miesiąca. Jeżeli powierzenie stanowiska nastąpiło pierwszego dnia miesiąca - od tego dnia.

2. Nauczyciel, któremu powierzono stanowisko dyrektora lub sprawowanie funkcji na czas określony, traci prawo do dodatku funkcyjnego z upływem tego okresu, a w razie wcześniejszego odwołania - z końcem miesiąca, w którym nastąpiło odwołanie, a jeżeli odwołanie nastąpiło pierwszego dnia miesiąca - od tego dnia.

3. Dodatek funkcyjny nie przysługuje w okresie nie usprawiedliwionej nieobecności w pracy, w okresie urlopu dla poratowania zdrowia, w okresach, za które nie przysługuje wynagrodzenie zasadnicze oraz od pierwszego dnia miesiąca następującego po miesiącu, w którym nauczyciel zaprzestał pełnienia stanowiska, wychowawstwa lub funkcji z innych powodów. Jeżeli zaprzestanie pełnienia obowiązków nastąpiło pierwszego dnia miesiąca - od tego dnia.

4. Dodatek funkcyjny w stawce ustalonej dla dyrektora przysługuje wicedyrektorowi szkoły lub placówki od pierwszego dnia miesiąca kalendarzowego następującego po 3 miesiącach zastępstwa.

5. Dodatek funkcyjny z tytułu pełnienia obowiązków opiekuna stażu przysługuje, za każdą osobę odbywającą staż i powierzoną danemu nauczycielowi.

6. Jednemu nauczycielowi można powierzyć opiekę nad nie więcej niż dwoma nauczycielami stażystami.

7. Dodatek funkcyjny nauczycielom oraz wicedyrektorom ustala na każdy rok szkolny dyrektor szkoły, lub placówki, a dyrektorom i osobom, którym powierzono obowiązki dyrektora - Wójt.

8. Dodatek funkcyjny wypłaca się z góry, w terminie wypłaty wynagrodzenia.

Rozdział V **Dodatki za warunki pracy**

§ 15. Nauczycielowi przysługuje dodatek pieniężny za trudne i uciążliwe warunki pracy, które określają przepisy § 8 i 9 rozporządzenia MEN i S z dnia 31 stycznia 2005 r.

§ 16. Nauczycielom szkół podstawowych prowadzącym zajęcia w klasach łączonych przysługuje dodatek pieniężny w wysokości 15% za każdą przepracowaną w tych klasach godzinę, obliczaną jak za godziny ponadwymiarowe.

§ 17. 1. Nauczycielom prowadzącym indywidualne nauczanie dziecka zakwalifikowanego do kształcenia specjalnego przysługuje dodatek w wysokości 20% stawki godzinowej obliczanej jak za godziny ponadwymiarowe, za każdą faktycznie przepracowaną godzinę w ramach realizowanego programu nauczania indywidualnego.

2. Nauczycielom realizującym w tych warunkach tylko część obowiązującego wymiaru godzin lub zatrudnionym w niepełnym wymiarze godzin, dodatek wypłaca się proporcjonalnie do liczby godzin przepracowanych w tych warunkach.

3. Dodatek za warunki pracy przysługuje w okresie faktycznego wykonywania pracy, z którą dodatek jest związany, oraz w okresie nie wykonywania pracy, za które przysługuje wynagrodzenie liczone jak za okres urlopu wypoczynkowego.

4. Decyzję o przyznaniu dodatku za warunki pracy, w przypadku nauczycieli podejmuje dyrektor szkoły, a w przypadku dyrektora - Wójt Gminy.

5. Dodatek za warunki pracy wypłaca się z dołu.

Rozdział VI **Wynagrodzenie za godziny ponadwymiarowe i godziny doraźnych zastępstw**

§ 18. 1. W szczególnych przypadkach, podyktowanych wyłącznie koniecznością realizacji programu nauczania lub zapewnienia opieki, nauczyciel może być zobowiązany do odpłatnej pracy w godzinach ponadwymiarowych zgodnie z posiadaną specjalnością, których liczba nie może przekroczyć $\frac{1}{4}$ tygodniowego obowiązkowego wymiaru godzin zajęć. Przydzielenie nauczycielowi większej liczby godzin ponadwymiarowych może nastąpić wyłącznie za jego zgodą, jednak w wymiarze nie przekraczającym łącznie $\frac{1}{2}$ tygodniowego wymiaru godzin zajęć.

2. Przez godzinę ponadwymiarową rozumie się przydzieloną nauczycielowi godzinę zajęć dydaktycznych, wychowawczych lub opiekuńczych powyżej tygodniowego obowiązkowego wymiaru godzin.

3. Wynagrodzenie za godziny ponadwymiarowe wypłaca się według stawki osobistego zaszerogowania nauczyciela z uwzględnieniem dodatków za warunki pracy.

4. Kobiety w ciąży, osoby wychowujące dziecko do lat 4 oraz nauczyciela w trakcie odbywania stażu będącego warunkiem uzyskania stopnia nauczyciela kontraktowego, mianowanego lub dyplomowanego nie wolno zatrudniać w godzinach ponadwymiarowych bez ich zgody.

5. Nauczycielom, którzy w dniu wolnym od pracy realizują zajęcia dydaktyczne, wychowawcze lub opiekuńcze, a nie otrzymują za ten dzień innego dnia wolnego, przysługuje odrębne wynagrodzenie za każdą godzinę pracy obliczane jak za godzinę ponadwymiarową.

§ 19. 1. Wynagrodzenie za godziny ponadwymiarowe ustala się dzieląc stawkę wynagrodzenia zasadniczego (łącznie z dodatkami za warunki pracy, jeżeli praca w godzinach ponadwymiarowych odbywa się w takich warunkach) przez miesięczną liczbę godzin obowiązkowego wymiaru zajęć, ustalonego dla rodzaju zajęć dydaktycznych, wychowawczych lub opiekuńczych realizowanych w ramach godzin ponadwymiarowych nauczyciela.

2. Miesięczną liczbę godzin obowiązkowego wymiaru zajęć nauczyciela, o której mowa w ust. 1, uzyskuje się mnożąc tygodniowy obowiązkowy wymiar godzin przez 4,16 z zaokrągleniem do pełnych godzin w ten sposób, że czas zajęć do 0,5 godziny pomija się a co najmniej 0,5 godziny liczy się za pełną godzinę.

3. Wynagrodzenie za godziny, o których mowa w § 18, przysługuje za godziny faktycznie zrealizowane. W przypadku, gdy zajęcia dydaktyczne w szkole nie odbędą się z przyczyn leżących po stronie pracodawcy, nauczyciel w danym dniu realizuje swoją średnią etatową. Jeżeli dyrektor szkoły zobowiąże nauczyciela do pracy powyżej średniej etatowej - należy wypłacić wynagrodzenie za przepracowane godziny ponadwymiarowe.

4. Dla ustalenia wynagrodzenia za godziny ponadwymiarowe w tygodniach, w których przypadają dni usprawiedliwionej nieobecności w pracy nauczyciela, lub dni ustawowo wolne od pracy, oraz w tygodniach, w których zajęcia rozpoczynają się lub kończą w środku tygodnia - za podstawę ustalenia liczby godzin ponadwymiarowych przyjmuje się obowiązkowy tygodniowy wymiar zajęć określony w art. 42 ust. 3 ustawy - Karta Nauczyciela, pomniejszony o 1/5 tego wymiaru za każdy dzień usprawiedliwionej nieobecności w pracy lub dzień ustawowo wolny od pracy. Liczba godzin ponadwymiarowych, za które przysługuje wynagrodzenie w takim tygodniu, nie może być jednakże większa niż liczba godzin przydzielonych w planie organizacyjnym.

§ 20. 1. Wynagrodzenie za jedną godzinę doraźnych zastępstw ustala się jak za jedną godzinę ponadwymiarową.

2. Przez godzinę doraźnego zastępstwa rozumie się przydzieloną nauczycielowi godzinę zajęć dydaktycznych, wychowawczych lub opiekuńczych powyżej tygodniowego obowiązkowego wymiaru godzin zajęć dydaktycznych, wychowawczych lub opiekuńczych, której realizacja następuje w zastępstwie nieobecnego nauczyciela.

3. Wynagrodzenie za godziny ponadwymiarowe wypłaca się z dołu.

Rozdział VII **Nauczycielski dodatek mieszkaniowy**

§ 21. Nauczycielowi zatrudnionemu w wymiarze nie niższym niż połowa tygodniowego obowiązkowego wymiaru godzin i posiadającemu kwalifikacje do zajmowania stanowiska nauczyciela przysługuje

„nauczycielski dodatek mieszkaniowy” zgodnie z art. 54 Karty Nauczyciela.

§ 22. 1. Wysokość nauczycielskiego dodatku mieszkaniowego, zwanego dalej „dodatkiem” uzależniona jest od stanu rodzinnego i wynosi miesięcznie:

- | | |
|--|----------|
| 1) przy jednej osobie w rodzinie | - 42 zł, |
| 2) przy dwóch osobach w rodzinie | - 56 zł, |
| 3) przy trzech osobach w rodzinie | - 70 zł, |
| 4) przy czterech i więcej osobach w rodzinie | - 84 zł. |

2. Do członków rodziny nauczyciela uprawnionego do dodatku zalicza się wspólnie z nim zamieszkujących:

- 1) małżonka, który nie posiada własnego źródła dochodów lub który jest nauczycielem,
- 2) rodziców nauczyciela pozostających na wyłącznym utrzymaniu nauczyciela,
- 3) pozostające na utrzymaniu nauczyciela lub nauczyciela i jego małżonka dzieci do ukończenia 18 roku życia lub do czasu ukończenia przez nie szkoły ponadpodstawowej albo ponadgimnazjalnej, nie dłużej jednak niż do ukończenia 21 roku życia,
- 4) pozostające na utrzymaniu nauczyciela lub nauczyciela i jego małżonka niepracujące dzieci będące studentami, do czasu ukończenia studiów wyższych, nie dłużej jednak niż do ukończenia 26 roku życia,
- 5) dzieci niepełnosprawne (niepełnosprawność udokumentowana orzeczeniem lekarskim).

3. Nauczycielowi i jego małżonkowi, będącemu także nauczycielem, stale z nim zamieszkującemu, przysługuje tylko jeden dodatek mieszkaniowy, w wysokości określonej w ust. 1.

Małżonkowie wspólnie określają pracodawcę, który będzie im wypłacał dodatek.

4. Dodatek przysługuje nauczycielowi niezależnie od tytułu prawnego do zajmowanego przez niego lokalu mieszkalnego.

5. Dodatek przysługuje od pierwszego dnia miesiąca następującego po miesiącu, w którym złożono wniosek o jego przyznanie.

6. Nauczycielowi zatrudnionemu w kilku szkołach przysługuje tylko jeden dodatek, wypłacany przez wskazanego przez niego pracodawcę.

§ 23. Dodatek przysługuje w okresie wykonywania pracy, a także w okresach:

- 1) nie świadczenia pracy, za które przysługuje wynagrodzenie,
- 2) pobierania zasiłku z ubezpieczenia społecznego,
- 3) odbywania zasadniczej służby wojskowej, przeszkolenia wojskowego, okresowej służby wojskowej; w przypadku jednak gdy z nauczycielem powołanym do służby zawarta była umowa o pracę na

czas określony, dodatek wypłaca się nie dłużej niż do końca okresu, na który umowa ta została zawarta,

4) korzystania z urlopu wychowawczego.

§ 24. 1. Dodatek przyznaje się na wniosek nauczyciela (dyrektora szkoły), lub na wspólny wniosek nauczycieli będących współmałżonkami z uwzględnieniem § 22.

2. Nauczycielowi i wicedyrektorowi dodatek przyznaje dyrektor szkoły, a dyrektorowi szkoły - Wójt Gminy.

3. O zaistniałej zmianie liczby członków rodziny, nauczyciel otrzymujący dodatek jest zobowiązany niezwłocznie powiadomić dyrektora szkoły, a dyrektor szkoły otrzymujący dodatek - Wójta. W przypadku nie powiadomienia dyrektora, lub Wójta o zmianie liczby członków rodziny, nienależnie pobrane przez nauczyciela świadczenie podlega zwrotowi.

4. Dodatek wypłacany jest miesięcznie z dołu.

Rozdział IX Nagrody ze specjalnego funduszu nagród

§ 25. Tryb i kryteria przyznawania nagród dla nauczycieli ze specjalnego funduszu nagród o którym mowa w § 2 reguluje odrębny regulamin zatwierdzony uchwałą Rady Gminy w Dźwierzutach.

Rozdział X Postanowienia końcowe

§ 26. W sprawach nie uregulowanych niniejszym regulaminem mają zastosowanie przepisy ustawy Karty Nauczyciela i Kodeksu pracy.

§ 27. Regulamin został uzgodniony z Zarządem Oddziału ZNP w Dźwierzutach i Międzyzakładową Komisją NSZZ „Solidarność” w Szczytnie w dniu 25 stycznia 2006 roku.

989

UCHWAŁA Nr XXV/250/06 Rady Gminy Małdyty z dnia 27 lutego 2006 r.

w sprawie uchwalenia miejscowego planu zagospodarowania przestrzennego gminy Małdyty w obrębie geodezyjnym Szymonowo.

Na podstawie art. 18 ust. 2 pkt 5 ustawy z dnia 8 marca 1990 r. o samorządzie gminnym (Dz. U. z 2001 r. Nr 142, poz. 1591, z 2002 r. Nr 23, poz. 220, Nr 62, poz. 558, Nr 113, poz. 984, Nr 153, poz. 1271, Nr 214, poz. 1806, z 2003 r. Nr 80, poz. 717, Nr 162, poz. 1568, z 2004 r. Nr 102, poz. 1055, Nr 116, poz. 1203, Nr 167, poz. 1759, z 2005 r. Nr 172, poz. 1441, Nr 175, poz. 1457) i art. 20 ust. 1 ustawy z dnia 27 marca 2003 r. o planowaniu i zagospodarowaniu przestrzennym (Dz. U. z 2003 r. Nr 80, poz. 717, z 2004 r. Nr 6, poz. 41, Nr 141, poz. 1492, z 2005 r. Nr 113, poz. 954, Nr 130, poz. 1087) Rada Gminy Małdyty, po stwierdzeniu zgodności planu z ustaleniami Studium uwarunkowań i kierunków zagospodarowania przestrzennego gminy Małdyty, uchwalonego uchwałą Nr XXXV/327/02 Rady Gminy w Małdytach z dnia 27 czerwca 2002 r. uchwała, co następuje:

§ 1. 1. Uchwała miejscowy plan zagospodarowania przestrzennego gminy Małdyty w obrębie geodezyjnym Szymonowo, zwany dalej „planem”.

2. Ustalenia planu stanowią treść niniejszej uchwały.

§ 2. 1. Granice planu określa uchwała Nr XVI/165/04 Rady Gminy Małdyty z dnia 29 grudnia 2004 r. w sprawie przystąpienia do sporządzenia planu zagospodarowania przestrzennego gminy Małdyty w obrębie geodezyjnym Szymonowo.

2. Rysunek planu stanowi załącznik Nr 1 do uchwały.

3. Załącznik Nr 1 do uchwały, sporządzony na mapie sytuacyjno-wysokościowej w skali 1:1000, obowiązuje w następującym zakresie ustaleń planu:

- granic planu,
- linii rozgraniczających tereny o różnym przeznaczeniu i zasadach zagospodarowania,
- nieprzekraczalnych linii zabudowy,
- granic strefy ochrony konserwatorskiej stanowiska archeologicznego,
- zasad cech geometrycznych podziału terenu na działki budowlane,
- oznaczeń przeznaczenia terenów na cele: ML - zabudowy rekreacji indywidualnej, KDW - dróg wewnętrznych (ciągów pieszo-jezdnych), KD - dróg publicznych.

4. Rozstrzygnięcia wymagane przepisami art. 20 ust. 1 ustawy o planowaniu i zagospodarowaniu przestrzennym zawiera załącznik Nr 2 do uchwały.

§ 3. Ustalenia dotyczące przeznaczenia terenu.

1.

| Oznaczenie terenu | Przeznaczenie terenu |
|--|--|
| 1 ML, 2 ML, 3 ML, 4 ML, 5 ML, 6 ML, 7 ML, 8 ML, 9 ML, 10 ML | zabudowa rekreacji indywidualnej |
| 1 KDW, 2 KDW, 3 KDW, 4 KDW, 5 KDW | drogi wewnętrzne (ciągi pieszo-jezdne) |
| 1 KD | drogi publiczne |

§ 4. Ustalenia dotyczące zasad ochrony i kształtowania ładu przestrzennego:

1. W granicach planu zasady ochrony i kształtowania ładu przestrzennego określone są ustaleniami:

- nieprzekraczalnych linii zabudowy,
- zasad kształtowania zabudowy.

2. W granicach planu nie ustala się lokalizacji inwestycji celu publicznego, o której mowa w przepisach

art. 2 pkt 5 ustawy o planowaniu i zagospodarowaniu przestrzennym.

§ 5. Ustalenia dotyczące zasad ochrony środowiska, przyrody i krajobrazu kulturowego.

1. Tereny oznaczone w rysunku planu symbolem ML są terenami zabudowy rekreacyjno-wypoczynkowej poza miastem w rozumieniu przepisów odrębnych dotyczących ochrony przed hałasem.

§ 6. Ustalenia dotyczące zasad ochrony dziedzictwa kulturowego.

1. W granicach oznaczonej odpowiednio w rysunku planu strefy ochrony konserwatorskiej stanowiska archeologicznego prowadzenie robót budowlanych w rozumieniu przepisów budowlanych należy poprzedzić ratowniczymi badaniami archeologicznymi.

2. Przed przystąpieniem do w/w badań należy uzyskać od Warmińsko-Mazurskiego Wojewódzkiego Konserwatora Zabytków w Olsztynie określenie wymaganego rodzaju i zakresu tych badań.

3. Projekty budowlane inwestycji zlokalizowanych w granicach strefy ochrony konserwatorskiej stanowiska archeologicznego należy uzgodnić z Warmińsko-Mazurskim Wojewódzkim Konserwatorem Zabytków w Olsztynie.

§ 7. Ustalenia dotyczące parametrów i wskaźników kształtowania zabudowy:

1.

| Oznaczenie terenu | Parametry i wskaźniki kształtowania zabudowy |
|--|---|
| 1ML, 2 ML, 3 ML, 4ML, 5 ML, 6 ML, 7ML, 8 ML, 9 ML, 10 ML | 1. Zabudowę należy kształtować jako budynki wolnostojące do wysokości dwóch kondygnacji, z drugą kondygnacją jako poddaszem użytkowym. 2. Zadaszenia zabudowy należy kształtować w formie dachów dwuspadowych lub wielospadowych o kącie nachylenia połaci dachowych do płaszczyzny przekroju poziomego budynku w przedziale 30°-45°. 3. Maksymalną powierzchnię zabudowy w stosunku do powierzchni działki ustala się w wielkości 45%. 4. Minimalny udział powierzchni biologicznie czynnej w stosunku do powierzchni działki ustala się w wielkości 50%. |

2. Nieustalone w planie warunki zabudowy i zagospodarowania terenu regulują (odpowiednio) właściwe przepisy budowlane.

§ 8. Ustalenia dotyczące zasad podziału nieruchomości na działki budowlane.

1. W granicach planu podziały nieruchomości na działki budowlane powinny spełniać warunki określone dla działki budowlanej przepisami art. 2 pkt 12 ustawy o planowaniu i zagospodarowaniu przestrzennym wraz z ustaleniami i rysunkiem planu.

2. Minimalną powierzchnię dla działki budowlanej ustala się w wielkości 1000 m²

3. Zasady podziału terenu dotyczące cech geometrycznych działek budowlanych określa treść załącznika Nr 1 do uchwały.

4. W granicach planu na w/w działkach budowlanych zezwala się na zabudowę w ilości jednego budynku rekreacji indywidualnej.

§ 9. Ustalenia dotyczące zasad budowy systemów komunikacji i infrastruktury technicznej.

1. Drogi i ciągi komunikacyjne.

| Oznaczenie terenu | Funkcja komunikacyjna | Klasa techniczna | Szerokość pasa drogowego w liniach rozgraniczających |
|----------------------------|--|------------------|--|
| 1 KD | droga (ulica) publiczna gminna | D 1x2 | istniejących (zgodnie z rejestrem gruntów gminy Małdyty) |
| 5 KDW | droga wewnętrzna - ciąg pieszo-jezdny | D 1x2 | 10 m |
| 1 KDW, 2 KDW, 3 KDW, 4 KDW | drogi wewnętrzne - ciągi pieszo-jezdne | ----- | istniejących (zgodnie z rejestrem gruntów gminy Małdyty) |

2. Dla terenów w granicach planu zewnętrzny układ komunikacyjny stanowi droga gminna.

3. W przypadku budowy sieci gazowych należy wykonać je na warunkach określonych właściwymi przepisami odrębnymi.

4. W granicach planu:

- każda z działek budowlanych przeznaczonych pod zabudowę budynkami przeznaczonymi na pobyt ludzi powinna mieć zapewnioną możliwość przyłączenia uzbrojenia działki lub bezpośrednio budynku do zewnętrznych sieci: wodociągowej, kanalizacji sanitarnej i elektroenergetycznej,
- zaopatrzenie w ciepło każdej z działek budowlanych przeznaczonych na pobyt ludzi należy zapewnić z indywidualnych źródeł ciepła, z wykluczeniem stosowania paliw węglowych lub przez przyłączenie do sieci gazowej, o której mowa w punkcie 3,
- do czasu realizacji sieci wodociągowej ustala się możliwość zaopatrzenia działek budowlanych w wodę z ujęć własnych,
- wody powierzchniowe należy odprowadzić na teren nieutwardzony działek budowlanych (alternatywnie zezwala się na inne rozwiązania zgodne z warunkami określonymi przepisami prawa wodnego i budowlanego).

5. Odprowadzenie ścieków z terenu w granicach planu następuje przez przyłączenie sieci kanalizacji sanitarnej zrealizowanej w w/w terenie do gminnej sieci kanalizacji sanitarnej. Do czasu realizacji w/w systemu ustala się odprowadzenie ścieków do zbiorników bezodpływowych.

6. Zasady przyłączeń do sieci, o których mowa w punktach: 3 i 4 a powinny być określone w stosownych warunkach technicznych, wydawanych na podstawie przepisów odrębnych.

7. W granicach planu nie ustala się inwestycji z zakresu infrastruktury technicznej, należących do zadań własnych gminy.

§ 10. Ustalenia dotyczące stawek z tytułu art. 36 ust. 4 ustawy o planowaniu i zagospodarowaniu przestrzennym:

| Oznaczenie terenu | Stawka w % |
|--|------------|
| 1 ML, 2 ML, 3 ML 4 ML, 5 ML, 6 ML, 7 ML, 8 ML, 9 ML, 10 ML | 1 |
| 1 KDW, 2 KDW, 3 KDW, 4 KDW, 5 KDW | 1 |

§ 11. Wykonanie uchwały powierza się Wójtowi Gminy Małdyty.

§ 12. 1. Uchwała wchodzi w życie po 30 dniach od daty jej ogłoszenia w Dzienniku Urzędowym Województwa Warmińsko-Mazurskiego.

2. Uchwała podlega ogłoszeniu w Dzienniku Urzędowym Województwa Warmińsko-Mazurskiego.

Przewodnicząca Rady Gminy
Zofia Bagińska

RYSunEK MIEJSCOWEGO PLANU ZAGOSPODAROWANIA
PRZESTRZENNEGO GMINY MALDYTY W OBRĘBIE SZYMONOWO

SKALA 1: 1000

XXVI/25d/06
ZALĄCZNIK NR 1 DO UCHWAŁY NR ... 2009 RADY GMINY MALDYTY Z DNIA 27.09.2006r.
OGŁOSZENIE W DZ. URZ. WOJ. WARMIŃSKO-MAZURSKIEGO NR ... Z DNIA ... r. POZ...

OZNACZENIA:

- GRANICE PLANU
- LINIE ROZGRANICZAJĄCE TERENY O RÓŻNYM PRZEZNACZENIU I ZASADACH ZAGOSPODAROWANIA
- - - - - NIEPRZEKRACZALNE LINIE ZABUDOWY
- ZASADY CECH GEOMETRYCZNYCH PODZIAŁU TERENU NA DZIAŁKI BUDOWLANE
- - - - - GRANICE STREF OCHRONY KONSERWATORSKIEJ STANOWISK ARCHEOLOGICZNYCH

PRZEZNACZENIA TERENÓW NA CELE:

- ML ZABUDOWY REKREACJI INDYWIDUALNEJ
- KDW DRÓG WEWNĘTRZNYCH - CIĄGÓW PIESZO-JEZDNYCH
- KD DRÓG PUBLICZNYCH



Załącznik Nr 2
do uchwały Nr XXV/250/06
Rady Gminy Małydy
z dnia 27 lutego 2006 r.

Na podstawie art. 20 ust. 1 ustawy z dnia 27 marca 2003 r. o planowaniu i zagospodarowaniu przestrzennym (Dz. U. Nr 80, poz. 717, z 2004 r. Nr 6, poz. 41, Nr 141, poz. 1492, z 2005 r. Nr 113, poz. 954, Nr 130, poz. 1087) Rada Gminy Małydy postanawia, co następuje:

1. Do projektu planu nie wniesiono uwag w trybie przepisów art. 18 ustawy o planowaniu i zagospodarowaniu przestrzennym.

2. W związku z treścią § 9 pkt. 7 uchwały w granicach planu nie występują zadania własne gminy z zakresu infrastruktury technicznej, o których mowa w art. 20 ust. 1 ustawy o planowaniu i zagospodarowaniu przestrzennym.

990

UCHWAŁA Nr XXV/251/06

Rady Gminy Małydy

z dnia 27 lutego 2006 r.

w sprawie uchwalenia miejscowego planu zagospodarowania przestrzennego gminy Małydy w obrębie geodezyjnym Drynki.

Na podstawie art. 18 ust. 2 pkt 5 ustawy z dnia 8 marca 1990 r. o samorządzie gminnym (Dz. U. z 2001 r. Nr 142, poz. 1591, z 2002 r. Nr 23, poz. 220, Nr 62, poz. 558, Nr 113, poz. 984, Nr 153, poz. 1271, Nr 214, poz. 1806, z 2003 r. Nr 80, poz. 717, Nr 162, poz. 1568, z 2004 r. Nr 102, poz. 1055, Nr 116, poz. 1203, Nr 167, poz. 1759, z 2005 r. Nr 172, poz. 1441, Nr 175, poz. 1457) i art. 20 ust. 1 ustawy z dnia 27 marca 2003 r. o planowaniu i zagospodarowaniu przestrzennym (Dz. U. z 2003 r. Nr 80, poz. 717, z 2004 r. Nr 6, poz. 41, Nr 141, poz. 1492, z 2005 r. Nr 113, poz. 954, Nr 130, poz. 1087) Rada Gminy Małydy, po stwierdzeniu zgodności planu z ustaleniami studium uwarunkowań i kierunków zagospodarowania przestrzennego gminy Małydy, uchwalonego uchwałą Nr XXXV/327/02 Rady Gminy w Małydach 27 czerwca 2002 r. uchwała, co następuje:

§ 1. 1. Uchwała miejscowy plan zagospodarowania przestrzennego gminy Małydy w obrębie geodezyjnym Drynki, zwany dalej „planem”.

2. Ustalenia planu stanowią treść niniejszej uchwały.

§ 2. 1. Granice planu określa uchwała Nr XVI/164/04 Rady Gminy Małydy z dnia 29 grudnia 2004 r. w sprawie przystąpienia do sporządzenia planu zagospodarowania przestrzennego gminy Małydy w obrębie geodezyjnym Drynki.

2. Rysunek planu stanowi załącznik Nr 1 do uchwały.

3. Załącznik Nr 1 do uchwały, sporządzony na mapie sytuacyjno-wysokościowej w skali 1:1000, obowiązuje w następującym zakresie ustaleń planu:

- granic planu,
- linii rozgraniczających tereny o różnym przeznaczeniu i zasadach zagospodarowania,
- nieprzekraczalnych linii zabudowy,
- oznaczeń przeznaczenia terenów na cele: ML - zabudowy rekreacji indywidualnej, KDW - dróg wewnętrznych (ciągów pieszo-jezdných).

4. Oznaczenie „KD” terenów położonych poza granicami planu stanowi treść informacyjną rysunku planu w związku z treścią § 9 pkt 2 treści uchwały.

5. Rozstrzygnięcia wymagane przepisami art. 20 ust. 1 ustawy o planowaniu i zagospodarowaniu przestrzennym zawiera załącznik Nr 2 do uchwały.

§ 3. Ustalenia dotyczące przeznaczenia terenu.

| Oznaczenie terenu | Przeznaczenie terenu |
|------------------------------------|--|
| 1 ML, 2 ML, 3 ML, 4 ML, 5 ML, 6 ML | zabudowa rekreacji indywidualnej |
| 1 KDW, 2 KDW, 3 KDW | drogi wewnętrzne (ciągi pieszo-jezdne) |

§ 4. Ustalenia dotyczące zasad ochrony i kształtowania ładu przestrzennego:

1. W granicach planu zasady ochrony i kształtowania ładu przestrzennego określone są ustaleniami:

- nieprzekraczalnych linii zabudowy,
- zasad kształtowania zabudowy.

2. W granicach planu nie ustala się lokalizacji inwestycji celu publicznego, o której mowa w przepisach art. 2 pkt 5 ustawy o planowaniu i zagospodarowaniu przestrzennym.

§ 5. Ustalenia dotyczące zasad ochrony środowiska, przyrody i krajobrazu kulturowego.

1. Tereny oznaczone w rysunku planu symbolem ML są terenami zabudowy rekreacyjno-wypoczynkowej poza miastem w rozumieniu przepisów odrębnych dotyczących ochrony przed hałasem.

§ 6. Ustalenia dotyczące zasad ochrony dziedzictwa kulturowego.

1. W granicach planu nie ustala się zasad ochrony dziedzictwa kulturowego.

§ 7. Ustalenia dotyczące parametrów i wskaźników kształtowania zabudowy:

1.

| Oznaczenie terenu | Parametry i wskaźniki kształtowania zabudowy |
|----------------------------------|---|
| 1ML, 2 ML, 3 ML, 4ML, 5 ML, 6 ML | 1. Zabudowę należy kształtować jako budynki wolnostojące do wysokości dwóch kondygnacji, z drugą kondygnacją jako poddaszem użytkowym. 2. Zadaszenia zabudowy należy kształtować w formie dachów dwuspadowych lub wielospadowych o kącie nachylenia połaci dachowych do płaszczyzny przekroju poziomego budynku w przedziale 30°-45°. 3. Maksymalną powierzchnię zabudowy w stosunku do powierzchni działki ustala się w wielkości 45%. 4. Minimalny udział powierzchni biologicznie czynnej w stosunku do powierzchni działki ustala się w wielkości 50%. |

2. Nieustalone w planie warunki zabudowy i zagospodarowania terenu regulują (odpowiednio) właściwe przepisy budowlane.

§ 8. Ustalenia dotyczące zasad podziału nieruchomości na działki budowlane.

1. W granicach planu podziały nieruchomości na działki budowlane powinny spełniać warunki określone dla działki budowlanej przepisami art. 2 pkt 12 ustawy o planowaniu i zagospodarowaniu przestrzennym wraz z ustaleniami i rysunkiem planu.

2. Minimalną powierzchnię dla działki budowlanej ustala się w wielkości 800 m².

3. W granicach planu na w/w działkach budowlanych zezwala się na zabudowę w ilości jednego budynku rekreacji indywidualnej.

§ 9. Ustalenia dotyczące zasad budowy systemów komunikacji i infrastruktury technicznej.

1. Drogi i ciągi komunikacyjne.

| Oznaczenie terenu | Funkcja komunikacyjna | Klasa techniczna | Szerokość pasa drogowego w liniach rozgraniczających |
|---------------------|--|------------------|--|
| 1 KDW, 2 KDW, 3 KDW | drogi wewnętrzne (ciągi pieszo-jezdne) | ----- | istniejących (zgodnie z rejestrem gruntów gminy Małdyty) |

2. Dla terenu w granicach planu zewnętrzny układ komunikacyjny stanowi gminna droga publiczna oznaczona odpowiednio w rysunku planu symbolem KD.

3. W przypadku budowy sieci gazowych należy wykonać je na warunkach określonych właściwymi przepisami odrębnymi.

4. W granicach planu:

- a) każda z działek budowlanych przeznaczonych pod zabudowę budynkami przeznaczonymi na pobyt ludzi powinna mieć zapewnioną możliwość przyłączenia uzbrojenia działki lub bezpośrednio budynku do zewnętrznych sieci: wodociągowej, kanalizacji sanitarnej i elektroenergetycznej,
- b) zaopatrzenie w ciepło każdej z działek budowlanych przeznaczonych na pobyt ludzi należy zapewnić z indywidualnych źródeł ciepła, z wykluczeniem stosowania paliw węglowych lub przez przyłączenie do sieci gazowej, o której mowa w punkcie 3,
- c) do czasu realizacji sieci wodociągowej ustala się możliwość zaopatrzenia działek budowlanych w wodę z ujęć własnych,
- d) wody powierzchniowe należy odprowadzić na teren nieutwardzony działek budowlanych (alternatywnie zezwala się na inne rozwiązania zgodne z warunkami określonymi przepisami prawa wodnego i budowlanego).

5. Odprowadzenie ścieków z terenu w granicach planu następuje przez przyłączenie sieci kanalizacji sanitarnej zrealizowanej w w/w terenie do gminnej sieci kanalizacji sanitarnej. Do czasu realizacji w/w systemu ustala się odprowadzenie ścieków do zbiorników bezodpływowych.

6. Zasady przyłączy do sieci, o których mowa w punktach: 3 i 4 a powinny być określone w stosownych warunkach technicznych, wydawanych na podstawie przepisów odrębnych.

7. W granicach planu nie ustala się inwestycji z zakresu infrastruktury technicznej, należących do zadań własnych gminy.

§ 10. Ustalenia dotyczące stawek z tytułu art. 36 ust. 4 ustawy o planowaniu i zagospodarowaniu przestrzennym:

| Oznaczenie terenu | Stawka w % |
|------------------------------------|------------|
| 1 ML, 2 ML, 3 ML, 4 ML, 5 ML, 6 ML | 1 |
| 1 KDW, 2 KDW, 3 KDW | 1 |

§ 11. Wykonanie uchwały powierza się Wójtowi Gminy Małdyty.

§ 12. 1. Uchwała wchodzi w życie po 30 dniach od daty jej ogłoszenia w Dzienniku Urzędowym Województwa Warmińsko - Mazurskiego.

2. Uchwała podlega ogłoszeniu w Dzienniku Urzędowym Województwa Warmińsko-Mazurskiego.

Przewodnicząca Rady Gminy
Zofia Bagińska

**RYSunEK MiejsCOWego PLANU
ZAGOSPODAROWANIA PRZEStRZENNEGO GMINY MAŁDYTY
W OBReBIE GEODEZYJNYM DRYNKI**

SKALA 1: 1000

ZALĄCZNIK NR 1 DO UCHWAŁY NR XXV/251/06 RAdy GMINY MAŁDYTY Z DNIA 29 01 2006 r.
OGŁOSZONEJ W Dz. URZ. WOI. WARMIŃSKO-MAZURSKIEGO NR Z DNIA, POZ.

Jed. Pocz. - ty

OZNACZENIA:

--- GRANICE PLANU

--- LINIE ROZGRANICZAJĄCE TERENY O RÓŻNYM PRZEZNACZENIU
I ZASADACH ZAGOSPODAROWANIA

--- NIePRZEKRACZALNE LINIE ZABUDOWY

PRZEZNACZENIE TERENÓW NA CELE:

ML ZABUDOWY REKREACJI INDYWIDUALNEJ

KDW DRÓG WEWNĘTRZNYCH (CIĄGÓW PIEszO-JEzDNYCH)

TRĘSCI INFORMACYJNE:

KD DROGA PUBLICZNA

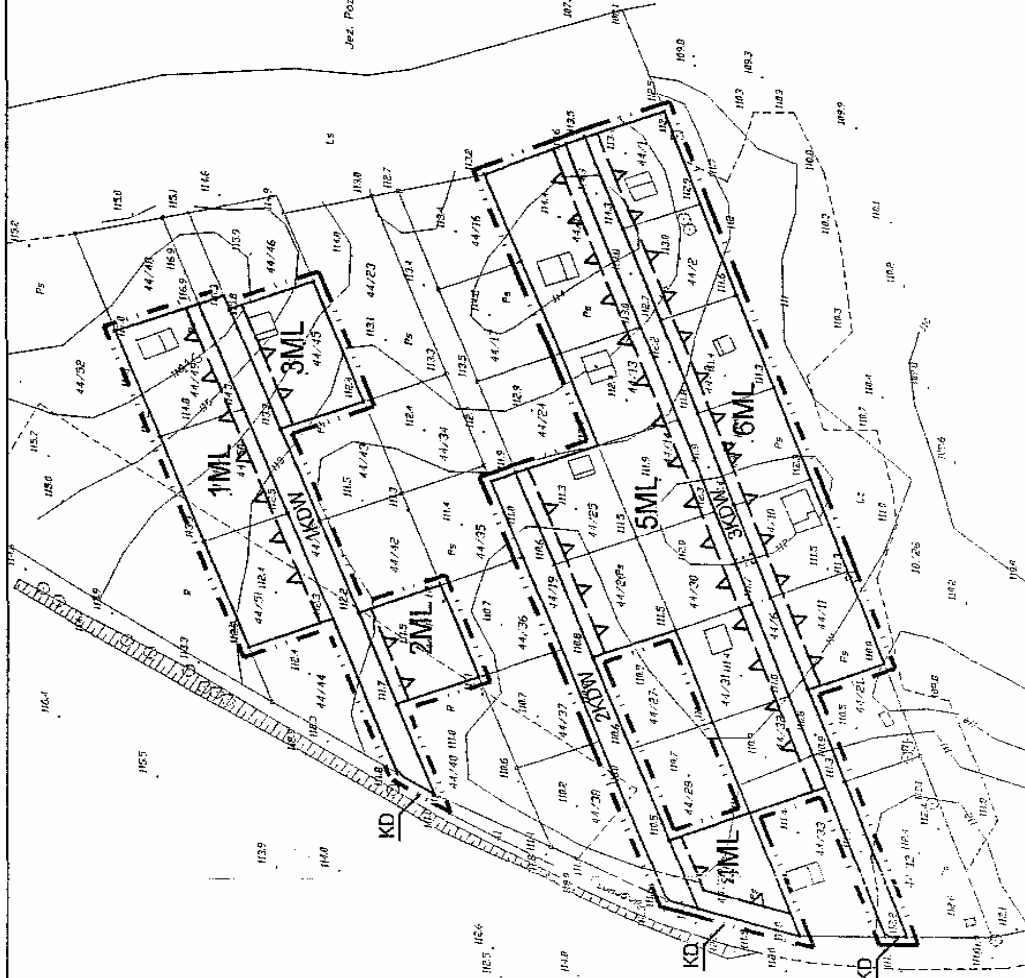

Załącznik Nr 2
do uchwały Nr XXV/251/06
Rady Gminy Małdyty
z dnia 27 lutego 2006 r.

Na podstawie art. 20 ust. 1 ustawy z dnia 27 marca 2003 r. o planowaniu i zagospodarowaniu przestrzennym (Dz. U. z 2003 r. Nr 80, poz. 717, z 2004 r. Nr 6, poz. 41, Nr 141, poz. 1492, z 2005 r. Nr 113, poz. 954, Nr 130, poz. 1087) Rada Gminy Małdyty postanawia, co następuje:

1. Do projektu planu nie wniesiono uwag w trybie przepisów art. 18 ustawy o planowaniu i zagospodarowaniu przestrzennym.

2. W związku z treścią § 9 pkt 7 uchwały w granicach planu nie występują zadania własne gminy z zakresu infrastruktury technicznej, o których mowa w art. 20 ust. 1 ustawy o planowaniu i zagospodarowaniu przestrzennym.

991

UCHWAŁA Nr XXV/254/06

Rady Gminy Małdyty

z dnia 27 lutego 2006 r.

w sprawie określenia obwodu publicznego Gimnazjum w Małdytach.

Działając na podstawie art. 17 ust. 4 ustawy z dnia 7 września 1991 r. o systemie oświaty (tekst jednolity: Dz. U. z 2004 r. Nr 256, poz. 2572), zmiany: Dz. U. Nr 273, poz. 2703, Nr 281, poz. 2781, z 2005 r. Nr 17, poz. 141, Nr 94, poz. 788, Nr 122, poz. 1020, Nr 131, poz. 1091, Nr 167, poz. 1400) Rada Gminy Małdyty uchwala, co następuje:

§ 1. Od dnia 1 września 2006 r. w skład obwodu Gimnazjum w Małdytach wchodzi następujące miejscowości:

Budwity, Budyty, Dobrocin, Drynki, Fiugajki, Gizajny, Głędy, Gumniska Małe, Gumniska Wielkie, Karczemka, Kiełkuty, Kozia Wólka, Leśnica, Małdyty, Naświty, Pleśno, Rybaki, Sambród, Sarna, Sople, Wilamowo, Wilamówko, Zajezerze, Zalesie, Zduny, Bartno, Jarnołtowo, Jarnołówko, Kadzie, Koszajny, Kreki, Połowite, Sasiny, Wielki Dwór.

§ 2. Tracą moc uchwały Rady Gminy Małdyty:

- 1) Nr V/39/99 z dnia 17 lutego 1999 r. w sprawie określenia obwodu publicznej Szkoły Podstawowej w Szymonowie (Dz. U. Woj. Warm.-Mazur. Nr 16, poz. 135),
- 2) Nr XXXVII/346/02 z dnia 9 października 2002 r. w sprawie określenia obwodu publicznego Gimnazjum w Małdytach (Dz. U. Woj. Warm.-Mazur. Nr 150, poz. 2058).

§ 3. Wykonanie uchwały powierza się Wójtowi Gminy Małdyty.

§ 4. Uchwała wchodzi w życie z dniem podjęcia i podlega ogłoszeniu w Dzienniku Urzędowym Województwa Warmińsko-Mazurskiego.

Przewodnicząca Rady Gminy
Zofia Bagińska

992

UCHWAŁA Nr XXV/255/06

Rady Gminy Małdyty

z dnia 27 lutego 2006 r.

w sprawie Regulaminu utrzymania czystości i porządku na terenie gminy Małdyty.

Na podstawie art. 40 ust. 1 ustawy z dnia 8 marca 1990 r. o samorządzie gminnym (Dz. U. z 2001 r. Nr 142, poz. 1591 z późn. zmianami) oraz art. 4 ustawy z dnia 13 września 1966 r. o utrzymaniu czystości i porządku w gminach (Dz. U. z 2005 r. Nr 236, poz. 2008 z późn. zmianami) Rada Gminy Małdyty uchwala, co następuje:

§ 1. Po zasięgnięciu opinii Państwowego Powiatowego Inspektora Sanitarnego w Ostródzie ustala się szczegółowe zasady utrzymania czystości i porządku na terenie gminy Małdyty zawarte w REGULAMINIE, stanowiącym załącznik do niniejszej uchwały.

§ 2. Wykonanie uchwały powierza się Wójtowi Gminy.

§ 3. Traci moc uchwała Rady Gminy Małdyty Nr XVII/177/05 z dnia 16 lutego 2005 r. w sprawie określenia zasad utrzymania czystości i porządku na terenie Gminy Małdyty (Dz. U. Woj. Warmińsko-Mazurskiego Nr 32, poz. 476).

§ 4. Uchwała wchodzi w życie po upływie 14 dni od ogłoszenia w Dzienniku Urzędowym Województwa Warmińsko-Mazurskiego.

Przewodnicząca Rady Gminy
Zofia Bagińska

Załącznik Nr 1
do uchwały Nr XXV/255/06
Rady Gminy Małdyty
z dnia 27 lutego 2006 r.

REGULAMIN UTRZYMANIA CZYSTOŚCI I PORZĄDKU NA TERENIE GMINY MAŁDYTY

ROZDZIAŁ I

Postanowienia ogólne

§ 1. Określa się szczegółowe zasady utrzymania czystości i porządku na terenie Gminy Małdyty, a w szczególności:

- 1) wymagania w zakresie utrzymania czystości i porządku na terenie nieruchomości,
- 2) rodzaje i minimalną pojemność urządzeń przeznaczonych do zbierania odpadów komunalnych,
- 3) częstotliwość i sposób pozbywania się odpadów komunalnych i nieczystości ciekłych z terenu nieruchomości oraz terenów przeznaczonych do użytku publicznego,
- 4) maksymalny poziom odpadów komunalnych ulegających biodegradacji dopuszczonych do składowania na składowiskach odpadów,
- 5) inne wymagania wynikające z gminnego planu gospodarki odpadami,
- 6) obowiązki osób utrzymujących zwierzęta domowe,
- 7) wymagania odnośnie utrzymywania zwierząt gospodarskich na terenach wyłączonych z produkcji rolniczej,
- 8) wyznaczenie obszarów podlegających obowiązkowej deratyzacji i terminy jej przeprowadzania.

§ 2. Ilekroć w uchwale jest mowa o:

- 1) ustawie - należy przez to rozumieć ustawę z dnia 13 września 1996 r. o utrzymaniu czystości i porządku w gminach (Dz. U. z 1996 r. Nr 132, poz. 622 z późn. zm.),
- 2) nieruchomości - należy przez to rozumieć, zgodnie z art. 46 § 1 kodeksu cywilnego, część powierzchni ziemskiej stanowiącą odrębny przedmiot własności, jak również budynki trwale z gruntem związane lub część takich budynków,
- 3) właścicielach nieruchomości - należy przez to rozumieć także wspólnoty, współwłaścicieli, użytkowników wieczystych, oraz jednostki organizacyjne i osoby posiadające nieruchomości w zarządzie lub użytkowaniu, a także inne podmioty władające nieruchomościami,
- 4) najemcach/właścicielach lokalu - należy przez to rozumieć najemców lub właścicieli lokali mieszkalnych i użytkowych, którzy w celu posiadania możliwości uzyskania indywidualnych zniżek w opłatach za selektywny odbiór odpadów, podpisali z podmiotem uprawnionym indywidualne umowy na odbiór odpadów,

- 5) umowach - należy przez to rozumieć umowy, rozumiane zgodnie z treścią art. 6. ust. 1 ustawy, podpisane z podmiotem uprawnionym przez właścicieli nieruchomości oraz najemców/właścicieli lokali,
- 6) górnych stawkach opłat - należy przez to rozumieć zgodnie z treścią art. 6 ust. 2. ustawy górne stawki opłat ponoszonych przez właścicieli nieruchomości lub najemców/właścicieli lokali za usługi, podmiotów uprawnionych, w zakresie pozbywania się zebranych na terenie nieruchomości odpadów komunalnych oraz nieczystości ciekłych,
- 7) Krajowym Planie Gospodarki Odpadami (dalej: KPGO) - należy rozumieć przez to dokument przyjęty przez Radę Ministrów zgodnie z treścią art. 14 ust. 4 ustawy z dnia 27 kwietnia 2001 r. o odpadach (Dz. U. z 2001 r. Nr 62, poz. 628) i ogłoszony w Monitorze Polskim z 2003 r. Nr 11, poz. 159,
- 8) stawkach opłat - należy rozumieć przez to wysokość opłat uiszczanych przez właściciela nieruchomości lub najemcę/właściciela lokalu, podmiotowi uprawnionemu za odbiór odpadów komunalnych, przeliczonych na jedną zamieszkałą osobę w skali roku i miesiąca, których wysokość skalkulowana jest z uwzględnieniem: ilości wytwarzanych przez jedną osobę odpadów, kosztów ich odbioru, transportu i unieszkodliwiania odpadów; ilość odpadów wytwarzanych w przeciągu roku przez jedną osobę, oszacowana jest osobno dla obszarów wsi i miast, przy czym pierwsze oszacowanie dokonane zostało w oparciu o dane zawarte w KPGO; stawka opłaty jest naliczana na każdą z osób faktycznie zamieszkujących nieruchomości; ustalenie faktu zamieszkania dokonywane jest w oparciu o ewidencję ludności, a gdy stan faktyczny lub deklarowany odbiega od jej zapisów, w oparciu o oświadczenia właścicieli weryfikowane wywiadem środowiskowym; nieruchomości o charakterze letniskowym, służące pobytowi czasowemu, są traktowane jako zamieszkałe sezonowo, a ich właściciele mają obowiązek uiszczać opłatę za cały czas trwania sezonu jaki w danym regionie obowiązuje, odniesioną do ilości osób, dla której pobytu nieruchomość jest przystosowana; stawkach opłat za m³ - należy przez to rozumieć stawki opłat odniesione do jednostki objętości odpadów; w oparciu o nie oraz o objętość koniecznych do ich zebrania urządzeń, a więc pojemników i kubłów na odpady, naliczane będą opłaty za odbiór odpadów komunalnych z nieruchomości nie będących mieszkalnymi, których właścicielami są podmioty prowadzące działalność gospodarczą oraz inne podmioty nie prowadzące działalności gospodarczej, instytucje, niebędące mieszkańcami,
- 9) odpadach komunalnych - należy przez to rozumieć odpady powstające w gospodarstwach domowych, a także odpady nie zawierające odpadów niebezpiecznych pochodzące od innych wytwórców odpadów, które ze względu na swój charakter lub

- skład są podobne do odpadów powstających w gospodarstwach domowych,
- 10) odpadach wielkogabarytowych - należy przez to rozumieć jeden ze strumieni odpadów komunalnych wymienionych w KPGO, charakteryzujący się tym, że jego składniki, ze względu na swoje rozmiary i masę, nie mogą być umieszczone w typowych pojemnikach przeznaczonych do zbierania odpadów komunalnych,
 - 11) odpadach ulegających biodegradacji - należy przez to rozumieć odpady kuchenne, odpady zielone, papier i makulaturę nieopakowaniowe, opakowania z papieru i tektury, tekstylia, oraz część, z drewna, odpadów wielkogabarytowych i budowlanych, wymienione w KPGO pośród 18 strumieni składających się na odpady komunalne,
 - 12) odpadach zielonych - należy przez to rozumieć frakcję odpadów ulegających biodegradacji, powstających w wyniku pielęgnacji i uprawy ogrodów i terenów zielonych,
 - 13) odpadach opakowaniowych - należy przez to rozumieć opakowania z papieru i tektury, opakowania wielomateriałowe, opakowania z tworzyw sztucznych, opakowania ze szkła, opakowania z blachy stalowej i opakowania z aluminium, wymienione w KPGO pośród 18 strumieni składających się na odpady komunalne,
 - 14) odpadach budowlanych - rozumie się przez to frakcję odpadów pochodzących z remontów i budów wymienioną w KPGO pośród 18 strumieni składających się na odpady komunalne,
 - 15) odpadach niebezpiecznych - rozumie się przez to frakcję odpadów niebezpiecznych w rozumieniu ustawy o odpadach, wymienioną w KPGO pośród 18 strumieni składających się na odpady komunalne, a więc np.: baterie, akumulatory, świetlówki, resztki farb, lakierów, rozpuszczalników, środków do impregnacji drewna, olejów mineralnych i syntetycznych, benzyn, leków, opakowania po środkach ochrony roślin i nawozach, opakowania po aerozolach, zużyte opatrunki. Zgodnie z zapisami KPGO, jednostkami wdrażającymi system gospodarki przeterminowanymi środkami farmaceutycznymi są gminy,
 - 16) nieczystościach ciekłych - należy przez to rozumieć ścieki gromadzone przejściowo w zbiornikach bezodpływowych,
 - 17) zbiornikach bezodpływowych - należy przez to rozumieć instalacje i urządzenia przeznaczone do gromadzenia nieczystości ciekłych w miejscu ich powstania,
 - 18) stacjach zlewnych - należy przez to rozumieć instalacje i urządzenia zlokalizowane przy kolektorach sieci kanalizacyjnej lub przy oczyszczalniach ścieków służące do przyjmowania nieczystości ciekłych dowożonych pojazdami asenizacyjnymi z miejsc gromadzenia,
 - 19) harmonogramie - należy przez to rozumieć harmonogram odbioru odpadów komunalnych na terenie Gminy Małdyty,
 - 20) podmiotach uprawnionych - należy przez to rozumieć przedsiębiorstwa posiadające wydane przez Wójta Gminy ważne zezwolenie na prowadzenie działalności w zakresie:
 - a) odbierania odpadów komunalnych od właścicieli nieruchomości,
 - b) opróżniania zbiorników bezodpływowych i transportu nieczystości ciekłych;
 - 21) zabudowie wielorodzinnej - należy przez to rozumieć zabudowę budynkami wielomieszkaniowymi i wielolokalowymi, o wielu wejściach, liczącymi więcej niż trzy kondygnacje mieszkalne (parter, pierwsze i drugie piętro), które mogą być połączone ze sobą i w ten sposób tworzyć zabudowę z wieloma wejściami,
 - 22) zabudowie jednorodzinnej - należy przez to rozumieć budynki wolnostojące z jednym wejściem, mieszczące co najwyżej kilka lokali mieszkalnych, budynki w zabudowie szeregowej, budynki wolnostojące z dwoma wejściami, mieszczące co najwyżej kilkanaście lokali mieszkalnych, liczące do trzech kondygnacji mieszkalnych (parter, pierwsze i drugie piętro) plus poddasze użytkowe,
 - 23) chowie zwierząt - rozumie się przez to wszelkie formy posiadania zwierząt gospodarskich bez względu na tytuł prawny oraz sposób ich utrzymywania i użytkowania,
 - 24) zwierzętach domowych - należy przez to rozumieć zwierzęta tradycyjnie przebywające wraz z człowiekiem w jego domu lub innym odpowiednim pomieszczeniu, utrzymywane przez człowieka w charakterze jego towarzysza, a w szczególności: psy, koty, ptaki egzotyczne, chomiki, świnki morskie, ryby i żółwie hodowane w akwariach oraz inne zwierzęta uznane za nadające się do trzymania w mieszkaniach w celach niehodowlanych,
 - 25) zwierzętach gospodarskich - należy przez to rozumieć zwierzęta utrzymywane w celach hodowlanych i produkcyjnych, a w szczególności: konie, bydło, świnie, owce, kozy, kury, kaczki, gęsi, gołębie, indyki, perliczki, strusie, króliki, nutrie, norki, lisy, tchórzofretki, ryby hodowlane, pszczoły oraz inne zwierzęta w rozumieniu przepisów o organizacji hodowli i rozrodzie zwierząt gospodarskich,
 - 26) zwierzętach bezdomnych - należy przez to rozumieć zwierzęta domowe lub gospodarskie, które uciekły, zabłąkały się lub zostały porzucone przez człowieka, a nie ma możliwości ustalenia ich właściciela lub innej osoby, pod której opieką trwale pozostawały.

ROZDZIAŁ II

Wymagania w zakresie utrzymania czystości i porządku na terenie nieruchomości

§ 3. Właściciele nieruchomości oraz najemcy/właściciele lokali zapewniają utrzymanie czystości i porządku na terenie nieruchomości poprzez:

- 1) wyposażenie nieruchomości w opisane w Rozdziale III urządzenia, służące do zbierania odpadów komunalnych oraz utrzymywanie tych urządzeń w odpowiednim stanie sanitarnym, porządkowym i technicznym,

- 2) przyłączenie nieruchomości do istniejącej sieci kanalizacyjnej lub, w przypadku gdy budowa sieci jest technicznie lub ekonomicznie nieuzasadniona, wyposażenie nieruchomości w zbiornik bezodpływowy nieczystości ciekłych lub przydomową oczyszczalnię ścieków bytowych, spełniające wymagania określone w przepisach odrębnych,
 - 3) przyłączenie nieruchomości do nowej sieci kanalizacyjnej w terminie 9 miesięcy od dnia przekazania jej do eksploatacji,*
 - 4) gromadzenie nieczystości ciekłych w zbiornikach bezodpływowych,
 - 5) oddzielne gromadzenie ścieków bytowych i gnojówki oraz gnojowicy,
 - 6) usuwanie, poprzez zamiatanie, zbieranie, grabienie, zmywanie, itp., zanieczyszczeń z powierzchni nieruchomości i utrzymanie ich należytego stanu sanitarno-higienicznego,*
 - 7) usuwanie poprzez: zamiatanie, zbieranie, zmywanie, malowanie, itp., zanieczyszczeń z powierzchni posadzek, podłóg, ścian i stropów przeznaczonych do wspólnego użytkowania pomieszczeń budynków wielolokalowych, np. sieni, korytarzy, piwnic, klatek schodowych, wind, studzienek okien piwnicznych, zsyków na odpady, rur spustowych rynien z kratkami do czyszczenia, a tym samym utrzymywanie ich należytego stanu sanitarno-higienicznego,*
 - 8) utrzymywanie w należyłym stanie sanitarnym altan oraz innych pomieszczeń, mieszczących urządzenia na odpady,
 - 9) uprzątnięcie przez właścicieli nieruchomości położonych wzdłuż ulicy niezwłocznie po opadach błota, śniegu, lodu „z powierzchni nieruchomości, w tym z podwórzy, przejść, bram, itp.”* (przy czym należy to realizować w sposób nie zakłócający ruchu pieszych i pojazdów), oraz posypanie piaskiem chodnika; uprzątnięte błoto, śnieg, lód należy złożyć na skraju chodnika, tak by mogły je sprzątnąć służby utrzymujące w stanie czystości jezdnię,
 - 10) usuwanie nawisów (sopli) z okapów, rynien i innych części nieruchomości,*
 - 11) likwidowanie śliskości na drogach publicznych, ulicach, placach w okresie mrozów i opadów śnieżnych przy użyciu piasku zmieszanego ze środkami chemicznymi nie działającymi szkodliwie na tereny zieleni oraz drzewa,
 - 12) usuwanie ze ścian budynków, ogrodzeń i innych obiektów, ogłoszeń, plakatów, napisów, rysunków itp., umieszczonych tam bez zachowania trybu przewidzianego przepisami prawa,*
 - 13) oznaczenie nieruchomości przez umieszczenie w widocznym z ulicy miejscu tablic informacyjnych z numerem porządkowym nieruchomości (a także nazwą ulicy lub miejscowości), oraz zadbanie o ich estetyczny i czytelny wygląd,*
 - 14) utrzymywanie nieruchomości niezabudowanych w stanie wolnym od zachwaszczenia,*
 - 15) utrzymywanie czystości na przystankach, torowiskach, w przepustach, przejściach, pod mostami i wiaduktami, itp.,*
 - 16) utrzymywanie w stanie wolnym od zaśmiecenia wód powierzchniowych i ich najbliższego otoczenia,*
 - 17) niezwłoczne usuwanie z terenu nieruchomości materiału rozbiórkowego i resztek materiałów budowlanych, powstałych w wyniku remontu i modernizacji lokali i budynków,
 - 18) mycie pojazdów samochodowych poza myjniami wyłącznie w miejscach dozwolonych, a więc:
 - a) na terenie nieruchomości nie służącej do użytku publicznego tylko pod warunkiem, że powstające ścieki pozbawione substancji ropopochodnych odprowadzane są do kanalizacji sanitarnej lub gromadzone w sposób umożliwiający ich usunięcie zgodnie z przepisami o utrzymaniu czystości i porządku w gminach, w szczególności ścieki takie nie mogą być odprowadzane bezpośrednio do zbiorników wodnych lub do ziemi,
 - b) na terenach służących do użytku publicznego tylko w miejscach do tego przygotowanych i specjalnie oznaczonych;
 - 19) naprawy, drobne, a więc wymiana kół, świec zapłonowych, żarówek, uzupełnianie płynów, regulacje, pojazdów samochodowych poza warsztatami samochodowymi, na terenie nieruchomości tylko za zgodą właściciela nieruchomości i tylko wtedy, gdy nie są one uciążliwe dla sąsiednich nieruchomości, a powstające odpady są gromadzone w sposób umożliwiający ich usunięcie zgodnie z przepisami o utrzymaniu czystości i porządku w gminach; wyjątek stanowią sytuacje awaryjne na drogach publicznych,
 - 20) gromadzenie obornika i płynnych odchodów zwierzęcych na terenie gospodarstwa rolnego w miejscach spełniających wymogi przepisów ustawy z dnia 26 lipca 2000 r. o nawozach i nawożeniu (Dz. U. z 2000 r. Nr 89, poz. 991), czyli na podłożu utwardzonym i uszczelnionym odpowiednimi płytami i w zbiornikach na odchody o pojemności umożliwiającej przechowywanie ich przez wymagany przepisami okres,
 - 21) stosowanie obornika i płynnych odchodów zwierzęcych zgodnie z przepisami wymienionymi w punkcie 20,
 - 22) umieszczanie plakatów, reklam, ogłoszeń, nekrologów na urządzeniach do tego celu przeznaczonych,
 - 23) stosowanie się właścicieli zwierząt domowych i gospodarskich do przepisów rozdziałów VII i VIII niniejszego Regulaminu.
- § 4.** Na terenie gminy, mając na uwadze zasady utrzymania czystości i porządku, zabrania się:
- 1) postoju pojazdów mechanicznych na drogach publicznych i placach, poza miejscami dozwolonymi z tym, że postój samochodów ciężarowych o masie całkowitej powyżej 3,5 t, ciągników siodłowych, ciągników balastowych, autobusów, traktorów,

- przyczep i naczep możliwy jest wyłącznie w miejscach do tego wyznaczonych,*
- 2) spalania odpadów na powierzchni ziemi (z wyj. spalania odpadów zielonych w ogrodach, na działkach itp. przy zachowaniu należytej ostrożności) oraz w instalacjach grzewczych budynków; dopuszcza się spalanie opakowań z papieru i tektury oraz odpadów z drewna nie zawierającego substancji niebezpiecznych,
 - 3) stosowania środków chemicznych szkodliwych dla środowiska dla usunięcia śniegu i lodu,
 - 4) niszczenia lub uszkodzenia obiektów małej architektury, urządzeń wyposażenia placów zabaw, urządzeń do zbierania odpadów, obiektów przeznaczonych do umieszczania reklam i ogłoszeń, urządzeń stanowiących elementy infrastruktury komunalnej, np. hydrantów, transformatorów, rozdzielni, linii energetycznych, telekomunikacyjnych, wiat przystanków, roślinności, deptania trawników oraz zieleńców,*
 - 5) umieszczania na pniach drzew afiszy, reklam, nekrologów, ogłoszeń itp.,*
 - 6) malowania, np. graffiti poza wyznaczonymi do tego celu ścianami,*
 - 7) wyprowadzania psów na tereny przeznaczone dla zabaw dzieci i uprawiania sportu,
 - 8) zakopywania odpadów oraz padłych zwierząt,
 - 9) indywidualnego wywożenia i wysypywania odpadów stałych na tereny do tego nie przeznaczone,
 - 10) wylewania nieczystości ciekłych poza wyznaczonymi do tego celu stacjami zlewnymi,
 - 11) indywidualnego opróżniania zbiorników bezodpływowych przez właścicieli nieruchomości,
 - 12) wykorzystywania nieczynnych studni kopanych do gromadzenia odpadów, nieczystości ciekłych i wód opadowych spływających z powierzchni dachów, podjazdów, itp.,
 - 13) dokonywania zmian naturalnego ukształtowania terenu w sposób niezgodny z przepisami ustawy z dnia 27 kwietnia 2001 r. Prawo ochrony środowiska (Dz. U. z 2001 r. Nr 62, poz. 627 z późn. zm.).

ROZDZIAŁ III

Rodzaje i minimalna pojemność urządzeń przeznaczonych do zbierania odpadów komunalnych i gromadzenia nieczystości ciekłych na terenie nieruchomości oraz na drogach publicznych

§ 5. Rodzaje i minimalna pojemność urządzeń przeznaczonych do zbierania odpadów komunalnych i gromadzenia nieczystości ciekłych na terenie nieruchomości:

- 1) właściciel nieruchomości zapewnia utrzymanie czystości i porządku na jej terenie przez wyposażenie nieruchomości w pojemniki, kontenery lub worki o pojemności uwzględniającej częstotliwość i sposób pozbywania się odpadów z nieruchomości, z uwzględnieniem wymienionych poniżej zasad,

- 2) właściciel nieruchomości zapewnia utrzymanie czystości i porządku na jej terenie przez dostosowanie wielkości zbiornika bezodpływowego do ilości osób stale lub czasowo przebywających na jej terenie, w taki sposób aby nie dopuścić do jego przepełnienia; podobnie przepustowość przydomowej oczyszczalni ścieków musi zostać dostosowana do ilości mieszkańców w sposób zapewniający uzyskanie stopnia ich oczyszczania określonego w przepisach odrębnych; określając wielkość i przepustowość tych urządzeń należy przyjąć następujące wskaźniki wytwarzania ścieków:
 - a) mieszkańcy - 3,0 m³/osobę/miesiąc,
 - b) bary, restauracje, jadłodajnie - 3 m³/miejsce/miesiąc,
 - c) sklepy spożywcze - 2,0 m³/zatrudnionego/miesiąc,
 - d) pozostałe sklepy - 0,9 m³/zatrudnionego/miesiąc,
 - e) apteki - 3,0 m³/zatrudnionego/miesiąc,
 - f) przychodnie lekarskie - 0,5 m³/zatrudnionego/miesiąc,
 - g) zakłady fryzjerskie i kosmetyczne - 4,5 m³/zatrudnionego/miesiąc,
 - h) pozostałe zakłady usługowe - 0,45 m³/zatrudnionego/miesiąc,
 - i) zakłady produkcyjne:
 - bez natrysków - 0,45 m³/zatrudnionego/miesiąc,
 - z natryskami - 1,5 m³/zatrudnionego/miesiąc;
- 3) odpady komunalne, które nie są zbierane w sposób selektywny, należy gromadzić w pojemnikach lub kontenerach o minimalnej pojemności z uwzględnieniem następujących norm:
 - a) dla budynków mieszkalnych przyjmuje się pojemność 30 l na mieszkańca wsi miesięcznie,
 - b) rodziny składające się z 1 - 4 osób zobowiązane są wyposażać nieruchomość w pojemnik o pojemności 110 l na odpady, przy zakładanym comiesięcznym cyklu wywozu,
 - c) rodziny składające się z 5 - 8 osób zobowiązane są wyposażać nieruchomość w dwa pojemniki 110 l na odpady, przy zakładanym comiesięcznym cyklu wywozu,
 - d) rodziny składające się z powyżej 9 osób zobowiązane są wyposażać nieruchomość w trzy pojemniki 110 l na odpady, przy zakładanym comiesięcznym cyklu wywozu,
 - e) rodziny składające się z 1 - 7 osób zobowiązane są wyposażać nieruchomość w pojemnik o pojemności 110 l na odpady, przy zakładanym dwutygodniowym cyklu wywozu,
 - f) rodziny składające się z powyżej 8 osób zobowiązane są wyposażać nieruchomość w 2 pojemniki o pojemności 110 l na odpady, przy zakładanym dwutygodniowym cyklu wywozu;
- 4) zarządcy nieruchomości wielolokalowych zobowiązani są dostosować pojemność pojemników do liczby mieszkańców i cyklu wywozu, biorąc pod uwagę normatywę zapisaną w punkcie a,
- 5) prowadzący działalność gospodarczą, kierujący instytucjami oświaty, kultury, zdrowia, zarządzający ogródkami działkowymi, zobowiązani są dostosować pojemność pojemników do swych indywidualnych potrzeb uwzględniając następujące normatywy dostosowane do dwutygodniowego cyklu odbioru na terenach wsi:

- dla szkół wszelkiego typu - 3 l na każdego ucznia i pracownika,
- dla żłobków i przedszkoli - 3 l na każde dziecko i pracownika,
- dla lokali handlowych - 50 l na każde 10 m² pow. całkowitej, jednak co najmniej jeden pojemnik o pojemności 120 l na lokal,
- dla punktów handlowych poza lokalem - 50 l na każdego zatrudnionego, jednak co najmniej jeden pojemnik o pojemności 120 l na każdy punkt,
- dla zakładów rzemieślniczych, usługowych i produkcyjnych w odniesieniu do pomieszczeń biurowych i socjalnych - pojemnik o pojemności 120 l na każdych 10 pracowników,
- dla internatów, hoteli, pensjonatów, pól namiotowych, itp. - 20 l na jedno miejsce noclegowe,
- w przypadku lokali handlowych i gastronomicznych, dla zapewnienia czystości wymagane jest również ustawienie na zewnątrz, poza lokalem, co najmniej jednego pojemnika 120 l na odpady;

6) do zbierania wyjątkowo zwiększonych ilości odpadów komunalnych, oprócz typowych pojemników, mogą w uzasadnionych przypadkach być używane odpowiednio oznaczone worki, nieodpłatnie udostępnione przez podmiot uprawniony, z którym właściciel nieruchomości zawarł umowę na odbiór odpadów komunalnych,

7) właściciele domków letniskowych, przebywający na terenie Gminy okresowo, tj. w czasie letnim, zobowiązani są do zawarcia umowy na wywóz odpadów z koncesjonowanym podmiotem gospodarczym i wyposażenie nieruchomości w pojemnik na odpady na okresie od 1 maja do 30 września każdego roku. Na terenach o zmiennym ukształtowaniu terenu, utrudniającym dojazd samochodu odbierającego odpady, dopuszczalne jest stosowanie systemu workowego, w porozumieniu z daną firmą wywozową,

8) organizatorzy imprezy masowej są zobowiązani do wyposażenia miejsca, na którym ona się odbywa, w jeden pojemnik o pojemności 120 l na 20 osób uczestniczących w imprezie oraz w szalety przenośne w liczbie jeden szalec na 100 osób uczestniczących w imprezie, jeżeli czas jej trwania nie przekracza 4 godzin; jeśli jest on dłuższy - liczby te należy zwiększyć o 50% w stosunku do podanych wyżej, na każde następne 4 godziny trwania imprezy; organizatorzy imprezy są zobowiązani zawrzeć umowy z podmiotami uprawnionymi na dostarczenie pojemników i szalec oraz ich opróżnienie i uprzątnięcie.

§ 6. W razie wprowadzenia systemu selektywnej zbiórki odpadów na terenie Gminy Małdyty, mieszkańcy zobowiązani są do selektywnego zbierania odpadów opakowaniowych w postaci tworzyw sztucznych oraz szkła bezbarwnego i kolorowego, i gromadzenia ich w odpowiednich pojemnikach do selektywnej zbiórki, zlokalizowanych w miejscach publicznych.

§ 7. Zasady rozmieszczania urządzeń przeznaczonych do zbierania odpadów i gromadzenia nieczystości płynnych:

- 1) podczas lokalizowania miejsc gromadzenia odpadów komunalnych należy uwzględnić przepisy § 22 i § 23 Rozporządzenia Ministra Infrastruktury z dnia 12 kwietnia 2002 r. w sprawie warunków technicznych, jakim powinny odpowiadać budynki i ich usytuowanie (Dz. U. z 2002 r. Nr 75, poz. 690 z późn. zmianami),
- 2) na terenie nieruchomości pojemniki na odpady oraz worki z wyselekcjonowanymi odpadami należy ustawiać w miejscu wyodrębnionym, dostępnym dla pracowników podmiotu uprawnionego bez konieczności otwierania wejścia na teren nieruchomości lub, gdy takiej możliwości nie ma, należy wystawiać je w dniu odbioru, zgodnie z harmonogramem, na chodnik lub ulicę przed wejściem na teren nieruchomości; dopuszcza się także wjazd na teren nieruchomości pojazdów podmiotu uprawnionego w celu odbioru odpadów zgromadzonych w pojemnikach,
- 3) szczelny zbiornik bezodpływowy nieczystości ciekłych lub oczyszczalnia przydomowa muszą być zlokalizowane w sposób umożliwiający dojazd do nich pojazdu asenizacyjnego podmiotu uprawnionego w celu ich opróżnienia,
- 4) pojemniki na odpady powinny być ustawione, na terenie nieruchomości, w miejscu widocznym, trwale oznaczonym, na wyrównanej, w miarę potrzeb utwardzonej powierzchni, zabezpieczonej przed zbieraniem się na niej wody i błota,
- 5) właściciel nieruchomości ma obowiązek utrzymywania pojemników na odpady w stanie czystości, dobrym stanie technicznym oraz ich okresowego dezynfekowania; usługi w tej mierze może wykonywać podmiot uprawniony.

§ 8. Ograniczenia wynikające z konieczności zachowania zasad bezpieczeństwa i właściwej eksploatacji urządzeń do gromadzenia odpadów komunalnych i zbiorników bezodpływowych:

- 1) zabrania się gromadzenia w pojemnikach na odpady komunalne śniegu, lodu, gruzu, gorącego popiołu, żużla, szlamów, substancji toksycznych, żrących, wybuchowych, przeterminowanych leków, zużytych olejów, resztek farb, rozpuszczalników, lakierów i innych odpadów niebezpiecznych oraz odpadów z działalności gospodarczej,
- 2) zabrania się spalania w pojemnikach i koszach na odpady, jakichkolwiek odpadów,
- 3) do pojemników na opakowania szklane zabrania się wrzucać:
 - ceramikę (porcelana, naczynia typu arco, talerze, doniczki),
 - lustra,
 - szklane opakowania farmaceutyczne i chemiczne z pozostałościami zawartości,
 - szkło budowlane (szyby okienne, szkło zbrojone),
 - szyby samochodowe;
- 4) do pojemników na opakowania z tworzyw sztucznych zabrania się wrzucać:
 - tworzywa sztuczne pochodzenia medycznego, mokre folie,
 - opakowania i butelki po olejach i smarach, puszki i pojemniki po farbach i lakierach,

- opakowania po środkach chwastowadobójczych;

5) zabrania się odprowadzania płynnych odchodów zwierzęcych oraz odsiąków z obornika do zbiorników bezodpływowych, w których gromadzone są ścieki bytowe.

ROZDZIAŁ IV

Częstotliwość i sposób pozbywania się odpadów komunalnych i nieczystości ciekłych z terenu nieruchomości oraz terenów przeznaczonych do użytku publicznego

§ 9. Obowiązki w zakresie podpisania umów:

- 1) właściciele nieruchomości są zobowiązani do zawarcia umów z podmiotem uprawnionym na odbiór odpadów komunalnych,
- 2) właściciele nieruchomości są zobowiązani, w celu umożliwienia przygotowania treści umowy, do podania upoważnionemu przedstawicielowi podmiotu uprawnionego zgodnej ze stanem ewidencji ludności liczby osób zamieszkujących na terenie nieruchomości lub, gdy stan faktyczny różni się od niej, oświadczenia na piśmie o odstępstwach i ich przyczynie,
- 3) właściciele nieruchomości prowadzący działalność gospodarczą lub instytucję zobowiązani są do podania upoważnionemu przedstawicielowi podmiotu uprawnionego informacji umożliwiających, zgodne z zasadami podanymi w § 5 ust 3 niniejszego Regulaminu, obliczenie zapotrzebowania na pojemniki i przygotowanie treści umowy,
- 4) właściciele nieruchomości, które nie są podłączone do sieci kanalizacyjnej, są zobowiązani do podpisania w terminie dwóch tygodni od dnia wejścia w życie niniejszego regulaminu, z podmiotem uprawnionym, umowy na opróżnianie zbiornika bezodpływowego lub opróżnianie osadnika oczyszczalni przydomowej,
- 5) opróżnianie zbiorników bezodpływowych rozliczane jest w oparciu o wskazania licznika poboru wody lub, gdy brak licznika, w oparciu o zapisane w § 5 pkt 2 normy, które wynikają z treści Rozporządzenia Ministra Infrastruktury z dnia 14 stycznia 2002 r. w sprawie określenia norm zużycia wody (Dz. U. z 2002 r. Nr 8, poz. 70),
- 6) rolnicy, zużywający wodę na potrzeby gospodarstwa rolnego i w związku z tym nie odprowadzający jej do zbiorników bezodpływowych, powinni zainstalować odrębne liczniki do pomiaru zużycia wody na potrzeby bytowe, w przeciwnym razie będą rozliczani w oparciu o wyżej wymienione normy,*
- 7) dokumentem upoważniającym do podpisania umowy z właścicielem nowo wybudowanych nieruchomości przez podmiot upoważniony jest pozwolenie na użytkowanie obiektu lub zawiadomienie o zakończeniu budowy spełniające wymogi ustawy z dnia 7 lipca 1994 r. Prawo budowlane (Dz. U. z 2003 r. Nr 207, poz. 2016 z późn. zm.),
- 8) organizator imprezy masowej, nie później niż 30 dni przed planowanym terminem jej rozpoczęcia, jest zobowiązany wystąpić z wnioskiem o opinię do Powiatowego Inspektora Sanitarnego, zgodnie z przepisami ustawy z dnia 22 sierpnia 1997 r. o

bezpieczeństwie imprez masowych (Dz. U. z 2005 r. Nr 108, poz. 909 z późn. zm.).

§ 10. Konsekwencje nierealizowania obowiązków:

- 1) wykonywanie przez właścicieli nieruchomości obowiązków w zakresie wyposażenia nieruchomości w urządzenia służące do zbierania odpadów komunalnych oraz utrzymywania ich we właściwym stanie, przyłączenia do sieci kanalizacyjnej lub wyposażenia nieruchomości w zbiornik bezodpływowy lub wyposażenia nieruchomości w przydomową oczyszczalnię ścieków, uprzątnięcie błota, śniegu, lodu i innych zanieczyszczeń z chodników podlega kontroli wykonywanej przez upoważnione służby; w przypadku stwierdzenia niewykonywania tych obowiązków wójt wydaje decyzję nakazującą ich wykonanie; jej wykonanie podlega egzekucji w trybie przepisów ustawy z dnia 17 czerwca 1966 o postępowaniu egzekucyjnym w administracji (Dz. U. z 2002 r. Nr 110, poz. 968),
 - 2) wójt dokonuje kontroli wykonywania obowiązku zawarcia przez właścicieli nieruchomości umów na usługi odbioru odpadów i opróżniania zbiorników bezodpływowych, oraz wykonywania przez nich obowiązku uiszczania z tego tytułu opłat,
 - 3) w przypadku stwierdzenia niewykonywania obowiązków opisanych w pkt 2, wójt wydaje z urzędu decyzję, w której ustala obowiązek uiszczania opłat, ich wysokość, terminy uiszczania oraz sposób udostępniania urządzeń w celu ich opróżnienia; w takich przypadkach gmina organizuje właścicielom nieruchomości odbieranie odpadów komunalnych oraz opróżnianie zbiorników bezodpływowych; decyzji tej nadaje się rygor natychmiastowej wykonalności; decyzja obowiązuje przez rok i ulega przedłużeniu na rok następny, jeżeli właściciel nieruchomości na co najmniej trzy miesiące przed upływem daty jej obowiązywania nie przedstawi umowy, w której termin rozpoczęcia wykonywania usługi nie jest późniejszy niż data utraty mocy obowiązującej decyzji; do opłat wymierzonych wyżej wymienioną decyzją stosuje się przepisy działu III ustawy z dnia 29 sierpnia 1999 r. Ordynacja podatkowa (Dz. U. z 2005 r. Nr 8, poz. 60 z późn. zm.),
 - 4) dowody uiszczania opłat za odbiór odpadów i opróżnianie zbiorników bezodpływowych, właściciel nieruchomości jest obowiązany przechowywać przez okres dwóch lat,
 - 5) w przypadku stwierdzenia nieszczelności zbiornika bezodpływowego, właściciel nieruchomości jest zobowiązany do usunięcia ich w terminie dwóch tygodni od momentu stwierdzenia tego faktu i powiadomienia o tym gminy,
 - 6) w sytuacji gdy właściciel nieruchomości nie wykona uszczelnienia w terminie dwu tygodni, wykona to za niego gmina i obciąży kosztami.
- #### **§ 11. Sposób pozbywania się odpadów i opróżniania zbiorników bezodpływowych:**
- 1) odpady komunalne, selekcyjonowane i nie selekcyjonowane, są odbierane od właścicieli nieruchomości zgodnie z Harmonogramem odbioru

odpadów komunalnych w Gminie Małydy ustalonym przez PUK Ostróda i PO Morağ,

- 2) właściciel nieruchomości jest zobowiązany umieścić urządzenia wypełnione odpadami w miejscu wyodrębnionym, dostępnym dla pracowników podmiotu uprawnionego bez konieczności otwierania wejścia na teren nieruchomości lub, gdy takiej możliwości nie ma, należy wystawiać je w dniu odbioru, zgodnie z harmonogramem, na chodnik lub ulicę przed wejściem na teren nieruchomości; dopuszcza się także wjazd na teren nieruchomości pojazdów podmiotu uprawnionego w celu odbioru odpadów zgromadzonych w pojemnikach,
- 3) opróżnianie zbiorników bezodpływowych i oczyszczalni przydomowych odbywa się, nie rzadziej niż raz na kwartał, na podstawie zamówienia właściciela nieruchomości, złożonego do podmiotu uprawnionego, z którym podpisał umowę; zamówienie musi być zrealizowane w okresie 36 godzin od złożenia,
- 4) częstotliwość opróżniania z osadów ściekowych zbiorników oczyszczalni przydomowych wynika z ich instrukcji eksploatacji,
- 5) do odbierania odpadów komunalnych niesegregowanych należy używać samochodów specjalistycznych, a do opróżniania zbiorników bezodpływowych i transportu nieczystości ciekłych - samochodów asenizacyjnych; pojazdy, o których mowa wyżej, winny być myte codziennie,
- 6) do odbierania odpadów opakowaniowych (łącznie) wraz z papierem, tekturą, tekstyliami i metalami, wielkogabarytowych oraz niebezpiecznych należy używać samochodów specjalnie w tym celu przystosowanych i wyposażonych, tak aby ich transport nie powodował zanieczyszczenia i zaśmiecenia terenu,
- 7) zanieczyszczenia powstające w wyniku załadunku i transportu odpadów oraz nieczystości płynnych pracownicy podmiotu uprawnionego mają obowiązek natychmiast usunąć,
- 8) podmiot uprawniony ma obowiązek tak zorganizować odbiór i transport odpadów oraz opróżnianie zbiorników bezodpływowych, aby nie zagrażały one bezpieczeństwu ruchu drogowego i odbywały się według tras i w terminach wyznaczonych harmonogramem,
- 9) podmiot uprawniony ma obowiązek umieścić na pojazdach znaki identyfikacyjne.

ROZDZIAŁ V

Maksymalny poziom odpadów komunalnych ulegających biodegradacji dopuszczonych do składowania na składowiskach odpadów oraz ilości odpadów wyselekcjonowanych, do których osiągnięcia zobowiązane są podmioty uprawnione

§ 13. System gospodarowania odpadami komunalnymi zapewnia ograniczenie masy odpadów komunalnych ulegających biodegradacji kierowanych do składowania:

- 1) do 31 grudnia 2010 r. do nie więcej niż 75% wagowo całkowitej masy odpadów ulegających biodegradacji,

2) do 31 grudnia 2013 r. do nie więcej niż 50%,

- 3) do 31 grudnia 2020 r. do nie więcej niż 35%, w stosunku do masy tych odpadów wytworzonych w roku 1995, będą to następujące ilości:
 - 38 kg/osobę/rok w roku 2010,
 - 25 kg/osobę/rok w roku 2013,
 - 18 kg/osobę/rok w roku 2020.

Obowiązek ten zrealizują przedsiębiorcy, którzy uzyskają zezwolenie na odbiór odpadów od mieszkańców nieruchomości.

§ 14. Zgodnie z zapisami KPGO i treścią niniejszego Regulaminu, podmioty uprawnione są zobowiązane w kolejnych latach wyselekcjonować spośród odpadów komunalnych przekazywanych przez jedną osobę i poddać odzyskowi oraz recyklingowi ilości odpadów podane w § 2 ust. 11.

ROZDZIAŁ VI

Inne wymagania wynikające z gminnego planu gospodarki odpadami

§ 16. 1. Górne stawki opłat są skalkulowane dla sytuacji, w której właściciele nieruchomości nie dokonują selekcji odpadów, zaś obowiązek uzyskania obowiązujących poziomów odzysku ma wyłącznie podmiot uprawniony, który ma obowiązek selekcjonować odpady zmieszane. Gmina, podejmując uchwałę w sprawie górnych stawek opłat ponoszonych przez właścicieli nieruchomości, dokonuje wstępnego ich oszacowania na podstawie wskaźników zawartych w KPGO, skorygowanych o wzrost cen towarów i usług w okresie od jego przyjęcia lub na podstawie własnych kalkulacji stawek opłat rozumianych jak w § 2 pkt 9 i 10, albo na podstawie wyników przetargów.

2. Stawki opłat zawarte w umowach podpisanych z właścicielami nieruchomości przez podmiot uprawniony nie mogą być wyższe niż górne stawki opłat.

3. Gmina, poprzez podmioty prowadzące działalność w zakresie odbierania odpadów komunalnych, które są obowiązane do selektywnego ich odbierania oraz do ograniczania ilości odpadów ulegających biodegradacji, kierowanych do składowania, zapewnia warunki funkcjonowania systemu selektywnego zbierania i odbierania odpadów komunalnych, aby było możliwe ograniczanie składowania odpadów komunalnych ulegających biodegradacji.

4. Gmina, wydając zezwolenie na odbiór odpadów od właścicieli nieruchomości poprzez określenie szczegółowych zasad odbioru i postępowania, zobowiązuje przedsiębiorców do odbierania wszystkich odpadów zebranych selektywnie, w tym powstających w gospodarstwach domowych, odpadów wielkogabarytowych, zużytego sprzętu elektrycznego i elektronicznego, odpadów budowlanych z remontów i odpadów niebezpiecznych.

5. Wydzielanie odpadów niebezpiecznych z odpadów komunalnych oraz osiągnięcie poziomów odzysku i recyklingu odpadów opakowaniowych, realizowane jest poprzez selektywne zbieranie ich przez właścicieli nieruchomości i selektywny ich odbiór przez przedsiębiorców, a w dalszej kolejności przez właściwe postępowanie z nimi.

ROZDZIAŁ VII

Obowiązki osób utrzymujących zwierzęta domowe, mających na celu ochronę przed zagrożeniem lub uciążliwością dla ludzi oraz przed zanieczyszczeniem terenów przeznaczonych do wspólnego użytku

§ 17. Osoby utrzymujące zwierzęta domowe są zobowiązane do zachowania bezpieczeństwa i środków ostrożności, zapewniających ochronę przed zagrożeniem lub uciążliwością dla ludzi oraz przed zanieczyszczeniem terenów przeznaczonych do użytku publicznego, ponoszą też pełną odpowiedzialność za zachowanie tych zwierząt.

§ 18. Do obowiązków właścicieli utrzymujących zwierzęta domowe należy:

1) w odniesieniu do psów:

- prowadzenie psa na uwięzi, a psa rasy uznawanej za agresywną lub w inny sposób zagrażającego otoczeniu - w nałożonym kagańcu,
- opłacanie podatku od posiadania psów, którego wysokość ustala corocznie rada gminy,
- systematyczne szczepienie przeciwko wściekliznie zgodnie z art. 56 ust. 2 ustawy z dnia 11 marca 2004 r. o ochronie zdrowia zwierząt oraz zwalczaniu chorób zakaźnych zwierząt (Dz. U. z 2004 r. Nr 69, poz. 625), która nakłada obowiązek szczepienia psów w wieku powyżej trzech miesięcy i okazywanie na żądanie władz sanitarnych, weterynaryjnych, policyjnych, straży miejskiej zaświadczenia o przeprowadzonym szczepieniu,
- uzyskanie zezwolenia wójta na utrzymywanie psa rasy uznawanej za agresywną zgodnie z treścią Rozporządzenia Ministra Spraw Wewnętrznych i Administracji z dnia 28 kwietnia 2003 r. w sprawie wykazu ras psów uznawanych za agresywne (Dz. U. Nr 77, poz. 687);

2) w odniesieniu do wszystkich zwierząt domowych:

- stały i skuteczny dozór,
- nie wprowadzanie zwierząt do obiektów użyteczności publicznej, z wyłączeniem obiektów przeznaczonych dla zwierząt, takich jak lecznice, wystawy itp., postanowienie to nie dotyczy osób niewidomych, korzystających z pomocy psów - przewodników,
- nie wprowadzanie zwierząt domowych na tereny placów gier i zabaw, piaskownic dla dzieci, plaż, kąpielisk oraz tereny objęte zakazem na podstawie odrębnych uchwał rady gminy,
- zwolnienie zwierząt domowych z uwięzi dopuszczalne jest wyłącznie na terenach zielonych do tego przeznaczonych, mało uczęszczanych i specjalnie oznakowanych; w sytuacji, gdy właściciel ma możliwość sprawowania kontroli nad ich zachowaniem, nie dotyczy ono psów ras uznanych za agresywne,
- zwolnienie przez właściciela nieruchomości psów ze smyczy na terenie nieruchomości może mieć miejsce w sytuacji, gdy nieruchomość jest ogrodzona w sposób uniemożliwiający jej opuszczenie przez psa i wykluczający dostęp osób trzecich, odpowiednio oznakowanej tabliczką ze stosownym ostrzeżeniem,
- natychmiastowe usuwanie, przez właścicieli, zanieczyszczeń pozostawionych przez zwierzęta domowe w obiektach i na innych terenach przeznaczonych do użytku publicznego, a w szczególności na chodnikach, jezdniach, placach, parkingach, terenach zielonych, itp.,

- niedopuszczanie do zakłócania ciszy i spokoju przez zwierzęta domowe;

3) hodowcy zwierząt domowych zobowiązani są spełniać wymogi ustanowione dla hodujących zwierzęta gospodarskie na obszarach wyłączonych spod zabudowy,

4) postanowienia ust. 2 dotyczą także zwierząt nie udomowionych, utrzymywanych w charakterze zwierząt domowych.

§ 19. Właściciel zwierzęcia winien jest mu poszanowanie, ochronę i opiekę oraz traktowanie zgodnie z przepisami ustawy z 21 sierpnia 1997 r. o ochronie zwierząt (tekst jednolity: Dz. U. 2003 r. Nr 106, poz. 1002 z późn. zmianami).

§ 20. Zasady postępowania z bezdomnymi zwierzętami na terenie gminy reguluje odrębna uchwała Nr XXV/264/01 Rady Gminy Małdyty z dnia 20 czerwca 2001 r. w sprawie wyłapywania bezdomnych zwierząt na terenie Gminy Małdyty.

ROZDZIAŁ VIII

Wymagania odnośnie utrzymywania zwierząt gospodarskich na terenach wyłączonych z produkcji rolniczej

§ 21. 1. Utrzymywanie zwierząt gospodarskich jest zabronione na terenach wyłączonych z produkcji rolniczej, oznaczonych w miejscowych planach zagospodarowania przestrzennego jako takie.

2. Zakaz utrzymywania zwierząt gospodarskich dotyczy także zwartych terenów, zajętych przez budownictwo wielorodzinne, jednorodzinne, instytucje użyteczności publicznej, strefy handlowe, ogrody działkowe.

3. Na pozostałych terenach wyłączonych z produkcji rolnej, dopuszcza się utrzymywanie zwierząt gospodarskich pod następującymi warunkami:

1) posiadania budynków gospodarskich przeznaczonych do hodowli zwierząt spełniających wymogi ustawy z dnia 7 lipca 1994 r. Prawo budowlane (Dz. U. z 2003 r. Nr 207, poz. 2016 z późn. zm.),

2) wszelka uciążliwość hodowli dla środowiska w tym emisje będące jej skutkiem zostaną ograniczone do obszaru nieruchomości, na której jest prowadzona.

4. Odstępstwa od zakazów wymienionych w ust. 1 - 3 dopuszczalne są tylko w wypadku, gdy utrzymywanie zwierząt gospodarskich jest podstawowym źródłem utrzymania rodziny, a na chów wyrażą zgodę sąsiedzi będący stronami postępowania w rozumieniu kodeksu postępowania administracyjnego oraz wójt.

5. Prowadzący chów zwierząt gospodarskich na terenach wyłączonych z produkcji rolnej, zobowiązani są przestrzegać zapisów § 3 niniejszego Regulaminu, a ponadto:

1) przestrzegać przepisów sanitarno-epidemiologicznych,

2) gromadzić i usuwać nieczystości, które nie są obornikiem i gnojówką, w sposób przewidziany dla ścieków,

- 3) składować obornik w odległości co najmniej 10 m od linii rozgraniczającej drogi publicznej, na terenie płaskim, tak by odcieki nie mogły przedostawać się na teren sąsiednich nieruchomości,
- 4) przeprowadzać deratyzację pomieszczeń, w których prowadzona jest hodowla zwierząt, dwa razy do roku wiosną i jesienią, realizowaną przez podmiot uprawniony,
- 5) pszczoły trzymać w ulach, ustawionych w odległości, co najmniej 10 m od granicy nieruchomości w taki sposób, aby wylatujące i przylatujące pszczoły nie stanowiły uciążliwości dla właścicieli nieruchomości sąsiednich.

ROZDZIAŁ IX

Obszary podlegające obowiązkowej deratyzacji oraz terminy jej przeprowadzania

§ 22. Wyznacza się na terenie gminy obszary podlegające obowiązkowej deratyzacji przeprowadzanej w razie potrzeby, nie rzadziej jednak niż raz w roku w terminie do 30 października:

- 1) budownictwo wielorodzinne,
- 2) placówki służby zdrowia,
- 3) zakłady produkujące artykuły żywnościowe,
- 4) biura,
- 5) budynki mieszkalne jednorodzinne.

§ 23. Koszty przeprowadzenia deratyzacji obciążają właścicieli nieruchomości.

ROZDZIAŁ X Postanowienia końcowe

§ 24. 1. Nadzór nad przestrzeganiem niniejszego regulaminu na terenie gminy sprawują osoby mające odpowiednie upoważnienie realizacją obowiązków wynikających z niniejszego Regulaminu, sprawuje wójt.

2. Naruszenie przepisów zawartych w niniejszym regulaminie podlega karze na zasadach przewidzianych w kodeksie wykroczeń.*

*Wojewoda Warmińsko-Mazurski stwierdził nieważność
- rozstrzygnięcie nadzorcze PN.0911-83/06 z dnia 30 marca 2006 r.

993

UCHWAŁA Nr XXV/256/06

Rady Gminy Małdyty

z dnia 27 lutego 2006 r.

w sprawie górnych stawek opłat ponoszonych przez właścicieli nieruchomości za usługi w zakresie odbierania odpadów komunalnych oraz opróżnianie zbiorników bezodpływowych.

Na podstawie art. 6 ust. 2 - 4a ustawy dnia 13 września 1996 r. utrzymania czystości i porządku w gminach (Dz. U. z 2005 r. Nr 236, poz. 2008 z późn. zmianami) Rada Gminy Małdyty uchwala, co następuje:

§ 1. 1. Ustala się następujące górne stawki opłat za odbiór odpadów komunalnych:

- 1) od mieszkańców na terenie gminy Małdyty 12 zł netto od jednej osoby zamieszkującej nieruchomość za miesiąc,
- 2) od podmiotów prowadzących działalność gospodarczą oraz innych niż mieszkańcy podmiotów i instytucji nieprowadzących działalności gospodarczej 80 zł netto za 1 m³ odpadów.

2. Ustala się następujące stawki opłat za odbiór i transport nieczystości ciekłych 15 zł netto za 1 m³.

§ 2. Obowiązek uiszczania górnych stawek opłat, określonych w niniejszej uchwale mają właściciele nieruchomości lub najemcy* albo właściciele lokali położonych na terenie gminy Małdyty.

§ 3. Wykonanie uchwały powierza się Wójtowi Gminy Małdyty.

§ 4. Uchwała wchodzi w życie po upływie 14 dni od dnia jej ogłoszenia w Dzienniku Urzędowym Województwa Warmińsko-Mazurskiego.

Przewodnicząca Rady Gminy
Zofia Bagińska

*Wojewoda Warmińsko-Mazurski stwierdził nieważność
- rozstrzygnięcie nadzorcze PN.0911-87/06 z dnia 31 marca 2006 r.

994

UCHWAŁA Nr XXV/262/06

Rady Gminy Małdyty

z dnia 27 lutego 2006 r.

w sprawie zmiany uchwały w sprawie zasad wynagradzania nauczycieli, ustalenia regulaminu określającego wysokość oraz szczegółowe warunki przyznawania dodatków do wynagrodzenia zasadniczego.

Działając na podstawie art. 30 ust. 6 i art. 54 ust. 3 i 7 ustawy z dnia 26 stycznia 1982 r. Karta Nauczyciela (Dz. U. z 2003 r. Nr 118, poz. 1112, Nr 137, poz. 1304, Nr 203, poz. 1966, Nr 213, poz. 2081, z 2004 r. Nr 96, poz. 959, Nr 179, poz. 1845, z 2005 r. Nr 10, poz. 71, Nr 167, poz. 1397, Nr 179, poz. 1487, Nr 181, poz. 1526) zwanej dalej „Kartą Nauczyciela” w związku z art. 18 ust. 2 pkt 15 ustawy z dnia 8 marca 1990 r. o samorządzie gminnym (Dz. U. z 2001 r. Nr 142, poz. 1591, z 2002 r. Nr 23, poz. 220, Nr 62, poz. 558, Nr 113, poz. 984, Nr 153, poz. 1271, Nr 214, poz. 1806, z 2003 r. Nr 80, poz. 717, Nr 162, poz. 1568, z 2004 r. Nr 102, poz. 1055, Nr 116, poz. 1203 i Nr 167, poz. 1759, z 2004 r. Nr 179, poz. 1759 oraz z 2005 r. Nr 172, poz. 1441, Nr 175, poz. 1457) oraz przepisami rozporządzenia Ministra Edukacji Narodowej i Sportu z dnia 31 stycznia 2005 r. w sprawie wysokości minimalnych stawek wynagrodzenia zasadniczego nauczycieli, ogólnych warunków przyznawania dodatków do wynagrodzenia zasadniczego oraz wynagradzania za pracę w dniu wolnym od pracy (Dz. U. z 2005 r. Nr 22, poz. 181), zwanym dalej rozporządzeniem po uzgodnieniu zmian z organizacjami związkowymi uchwała się co następuje:

§ 1. W załączniku do uchwały Rady Gminy Małdyty Nr XXIII/238/05 z dnia 30 listopada 2005 r. w sprawie zasad wynagradzania nauczycieli, ustalenia regulaminu określającego wysokość oraz szczegółowe warunki przyznawania dodatków do wynagrodzenia zasadniczego (Dziennik Urzędowy Województwa Warmińsko-Mazurskiego z 2006 r. Nr 14, poz. 372) wprowadza się następujące zmiany:

1. W § 2:

- 1) ust. 3 pkt 2 otrzymuje brzmienie:
„2) Nauczycielowi pozostającemu jednocześnie w więcej niż w jednym stosunku pracy okresy

uprawniające do dodatku za wysługę lat ustala się odrębnie dla każdego stosunku pracy, z zastrzeżeniem punkt 3. Do okresu zatrudnienia uprawniającego do dodatku za wysługę lat nie wlicza się okresu pracy w innym zakładzie, w którym pracownik jest lub był jednocześnie zatrudniony. Do okresu dodatkowego zatrudnienia nie podlegają zaliczeniu okresy podstawowego zatrudnienia”;

2) ust. 3 pkt 3 otrzymuje brzmienie:

„3) nauczycielowi pozostającemu w stosunku pracy jednocześnie w kilku szkołach w wymiarze łącznie nie przekraczającym obowiązującego nauczyciela wymiaru zajęć, do okresów uprawniających do dodatku za wysługę lat w każdej szkole zalicza się okresy zatrudnienia o których mowa w punkcie 1”;

3) skreśla się ust. 3 pkt 4.

2. W § 4: skreśla się ust. 11 pkt 4, ust. 12, ust. 13, ust. 14.

3. W § 6:

1) ust. 3 otrzymuje brzmienie:

„3. Do wynagrodzenia za godziny doraźnych zastępstw stosuje się przepisy jak do godzin ponadwymiarowych”.

2) skreśla się ust. 4.

§ 2. Wykonanie uchwały powierza się Wójtowi Gminy Małdyty.

§ 3. Uchwała wchodzi w życie po upływie 14 dni od dnia ogłoszenia w Dzienniku Urzędowym Województwa Warmińsko-Mazurskiego i obowiązuje od dnia 1 stycznia 2006 roku.

Przewodnicząca Rady Gminy
Zofia Bagińska

995

UCHWAŁA Nr XXV/265/06

Rady Gminy Małdyty

z dnia 27 lutego 2006 r.

w sprawie zmian w Statucie Gminnego Ośrodka Pomocy Społecznej w Małdytach.

Na podstawie art. 18 ust. 2 pkt 9 lit h art. 40 ust. 2 pkt 2 art. 41 ust. 1 ustawy z dnia 8 marca 1990 r. o samorządzie gminnym (Dz. U. z 2001 r. Nr 142, poz. 1591, zm. z 2002 r. Dz. U. Nr 23, poz. 220, Nr 62, poz. 558, Nr 113, poz. 984, Nr 153, poz. 1271, Nr 214, poz. 1806, z 2003 r. Dz. U. Nr 80, poz. 717, Nr 162, poz. 568, z 2004 r. Dz. U. Nr 102, poz. 1055, Nr 116, poz. 1203, Nr 167, poz. 1759, z 2005 r. Nr 172, poz. 1441,

Nr 175, poz. 1457) i art. 110 ust. 1 i 2 ustawy z dnia 12 marca 2004 r. o pomocy społecznej (Dz. U. Nr 64, poz. 593, Nr 99, poz. 1001, i Nr 273, poz. 2703, z 2005 r. Nr 64, poz. 565, Nr 94, poz. 788, Nr 164, poz. 1366, Nr 175, 1462, Nr 179, poz. 1487 i Nr 180, poz. 1493) Rada Gminy Małdyty uchwała, co następuje:

§ 1. W Statucie Gminnego Ośrodka Pomocy Społecznej w Małdytach nadanym uchwałą Nr XII/115/04 z dnia 21 kwietnia 2004 r. (Dz. U. Województwa Warmińsko-Mazurskiego z 2004 r. Nr 102, poz. 1275, Nr 141, poz. 1757 oraz z 2005 r. Dz. U. Woj. Warm.-Maz. Nr 67, poz. 937 i Nr 171, poz. 1938) dodaje się w § 6 ust. 1 pkt 6 w brzmieniu:

„§ 6.1.6) prowadzenie Klubu Integracji Społecznej organizującego działania o charakterze terapeutycznym, zatrudnieniowym i samopomocowym”.

§ 2. Traci moc uchwała Rady Gminy Małdyty Nr XXI/225/05 z dnia 28 września 2005 r. w sprawie utworzenia Klubu Integracji Społecznej w Małdytach.

§ 3. Uchwała podlega ogłoszeniu w Dzienniku Urzędowym Województwa Warmińsko-Mazurskiego i wchodzi w życie po upływie 14 dni od dnia ogłoszenia.

Przewodnicząca Rady Gminy
Zofia Bagińska

996

UCHWAŁA Nr XXXIV/213/06

Rady Gminy Dywity

z dnia 28 lutego 2006 r.

w sprawie Regulaminu Dostarczania Wody i Odprowadzania Ścieków.

Na podstawie art. 19 ust. 1 ustawy z dnia 7 czerwca 2001 r. o zbiorowym zaopatrzeniu w wodę i zbiorowym odprowadzaniu ścieków (Dz. U. Nr 72, poz. 747 z późn. zm. Dz. U. Nr 85, poz. 729 z 2005 r.) Rada Gminy Dywity uchwała poniższy Regulamin Dostarczania Wody i Odprowadzania Ścieków.

§ 1. REGULAMIN DOSTARCZANIA WODY I ODPROWADZANIA ŚCIEKÓW

ROZDZIAŁ I PRZEPISY OGÓLNE

§ 1. Regulamin określa warunki prowadzenia i korzystania ze zbiorowego zaopatrzenia w wodę i zbiorowego odprowadzania ścieków realizowanego na terenie Gminy Dywity.

§ 2. Użyte w regulaminie określenia oznaczają:

- 1) ustawa - ustawa z dnia 7 czerwca 2001 r. o zbiorowym zaopatrzeniu w wodę i zbiorowym odprowadzaniu ścieków (Dz. U. Nr 72, poz. 747 ze zm.),
- 2) przedsiębiorstwo - Gmina Dywity - Referat Gospodarki Komunalnej Urzędu Gminy w Dywitach,
- 3) wodomierz - przyrząd pomiarowy zainstalowany na wewnętrznej instalacji wodociągowej obiektu budowlanego przy punkcie czerpalnym wody,
- 4) dodatkowy wodomierz - przyrząd pomiarowy zainstalowany za wodomierzem głównym służący określeniu ilości wody bezpowrotnie zużytej,
- 5) okres obrachunkowy - określony w umowie okres rozliczeń za usługi dostawy wody i odprowadzania ścieków.

ROZDZIAŁ II MINIMALNY POZIOM USŁUG ŚWIADCZONYCH PRZEZ PRZEDSIĘBIORSTWO W ZAKRESIE DOSTARCZANIA WODY I ODPROWADZANIA ŚCIEKÓW

§ 3. Minimalną ilość dostarczonej wody oraz cel jej poboru, określa umowa zawierana przez Przedsiębiorstwo z odbiorcą.

§ 4. Przedsiębiorstwo dostarcza wodę i odprowadza ścieki zapewniając zdolność posiadanych urządzeń, a w szczególności:

- 1) dostarcza wodę do nieruchomości, o jakości przeznaczonej do spożycia przez ludzi w sposób ciągły i niezawodny,
- 2) zapewnia w posiadanej sieci odpowiednie ciśnienie wody, o wielkości wynikającej z warunków technicznych przyłączenia,
- 3) odbiera ścieki w sposób ciągły, o stanie i składzie zgodnym z aktualnie obowiązującymi przepisami, w ilości określonej w dokumentacji projektowej i warunkach przyłączenia nieruchomości,
- 4) określa dopuszczalne wskaźniki zanieczyszczeń odbieranych ścieków, a także kontroluje, czy jakość przyjmowanych ścieków jest zgodna z obowiązującymi przepisami,
- 5) zapewnia spełnianie warunków wprowadzenia ograniczeń dostarczania wody w przypadku wystąpienia jej niedoboru na zasadach określonych w regulaminie,
- 6) dokonuje na własny koszt niezbędnych napraw urządzeń wodociagowych i kanalizacyjnych będących w jego posiadaniu, za wyjątkiem usuwania uszkodzeń powstałych z winy odbiorcy,
- 7) dokonuje na własny koszt niezbędnych napraw przyłączy będących w jego posiadaniu, za wyjątkiem usuwania uszkodzeń powstałych z winy odbiorcy,
- 8) buduje urządzenia wodociagowe i urządzenia kanalizacyjne, w zakresie wynikającym z wieloletniego planu rozwoju i modernizacji,
- 9) instaluje na własny koszt wodomierz główny po odbiorze technicznym przyłącza i zawarciu umowy,
- 10) ponosi koszty zakupu i utrzymania wodomierza głównego,
- 11) informuje o jakości wody przeznaczonej do spożycia przez ludzi kwartalnie w formie ogłoszenia prasowego.

§ 5. Odbiorca korzysta z zaopatrzenia w wodę i odprowadzania ścieków w sposób nie powodujący pogorszenia jakości usług świadczonych przez Przedsiębiorstwo oraz nie utrudniający działalności, a w szczególności:

- 1) wykorzystując pobieraną wodę oraz wprowadzając ścieki w celach określonych w warunkach przyłączenia nieruchomości,
- 2) używając wewnętrzną instalację wodociagową, w sposób eliminujący możliwość wystąpienia skażenia chemicznego lub bakteriologicznego wody w sieci, na skutek cofnięcia się wody z wewnętrznej instalacji wodociagowej, powrotu ciepłej wody lub z instalacji centralnego ogrzewania,
- 3) zabezpieczając przed dostępem osób nieuprawnionych pomieszczenie, w którym zainstalowany jest wodomierz główny,
- 4) używając wewnętrzną instalację kanalizacyjną, w sposób nie powodujący zakłóceń funkcjonowania sieci kanalizacyjnej,
- 5) informując przedsiębiorstwo o zarzutach awaryjnych lub zmianie jakości ścieków odbiegających od warunków umowy,
- 6) umożliwiając osobom reprezentującym Przedsiębiorstwo prawo wstępu na teren nieruchomości i do pomieszczeń w celach określonych przepisami ustawy oraz niniejszego regulaminu,
- 7) zawiadamiając Przedsiębiorstwo o wszelkich stwierdzonych uszkodzeniach wodomierza głównego lub urządzenia pomiarowego, w tym o zerwaniu plomby,
- 8) informując Przedsiębiorstwo o zmianach stanu prawnego nieruchomości,
- 9) powiadamiając Przedsiębiorstwo o wszelkich zmianach technicznych w instalacjach wewnętrznych, które mogą mieć wpływ na działanie sieci,
- 10) udostępniając nieodpłatnie Przedsiębiorstwu miejsce na elewacji lub ogrodzeniu nieruchomości odbiorcy, celem umieszczania tabliczek z oznakowaniem armatury wodociagowej.

ROZDZIAŁ III SZCZEGÓLWE WARUNKI ZAWIERANIA I ROZWIĄZYWANIA UMÓW

§ 6. Postanowienia umowy nie mogą ograniczać praw i obowiązków stron wynikających z przepisów ustawy, przepisów wykonawczych oraz postanowień regulaminu.

§ 7. 1. Przedsiębiorstwo zawiera umowę na wniosek przyszłego odbiorcy, po spełnieniu przez niego warunków technicznych przyłączenia oraz wylegitymowaniu się tytułem prawnym do nieruchomości.

2. Umowa może być zawarta z osobą, która korzysta z nieruchomości o nieuregulowanym stanie prawnym, po uprawdopodobnieniu faktu korzystania z przyłączonej nieruchomości.

§ 8. 1. Umowa określa obowiązki stron w zakresie utrzymania przyłączy oraz zasad usuwania ich awarii.

2. W przypadku, gdy przyłącza są w posiadaniu odbiorcy, odpowiedzialność Przedsiębiorstwa za zapewnienie ciągłości i jakości świadczonych usług jest ograniczona do posiadanych przez Przedsiębiorstwo urządzeń wodociagowych i kanalizacyjnych.

3. Umowa określa miejsce wykonywania usługi dostawy i odbioru ścieków.

§ 9. 1. Umowa może być zawarta z osobami korzystającymi z lokali na wniosek właściciela lub zarządcy budynku wielolokalowego.

2. Wniosek o którym mowa w ust. 1 zawiera:

- a) określenie osób korzystających z lokali, w tym określenie rodzaju tytułu prawnego do zajmowanego lokalu wraz ze zgodą takiej osoby na zawarcie umowy, potwierdzoną własnoręcznym podpisem,
- b) oświadczenie wnioskodawcy o poinformowaniu osób korzystających z lokali o zasadach rozliczania różnic oraz o obowiązku ponoszenia na rzecz przedsiębiorstwa dodatkowych opłat,

3. Do wniosku dołącza się schemat wewnętrznej instalacji wodociagowej w budynku wielolokalowym za wodomierzem głównym.

4. W terminie 14 dni od dnia złożenia kompletnego wniosku, Przedsiębiorstwo jest zobowiązane wydać informację techniczną określającą wymagania techniczne.

§ 10. 1. Umowa jest zawierana na czas nieokreślony lub określony.

2. Zmiana umowy następuje poprzez zawarcie nowej umowy lub w formie aneksu do umowy na piśmie, pod rygorem nieważności.

3. Nie wymaga formy pisemnej zmiana umowy dotycząca cen i stawek opłat lub adresu do korespondencji.

§ 11. 1. Umowa zawarta na czas nieokreślony może być rozwiązana przez każdą ze stron za uprzednim trzymiesięcznym okresem wypowiedzenia dokonany w każdym czasie, przez złożenie pisemnego oświadczenia woli w siedzibie Przedsiębiorstwa lub przesłania listem poleconym.

2. Umowa zawarta na czas określony może być rozwiązana przez każdą ze stron za uprzednim jednomiesięcznym okresem wypowiedzenia dokonany w każdym czasie, przez złożenie pisemnego oświadczenia woli w siedzibie Przedsiębiorstwa lub przesłania listem poleconym.

3. Umowa może być rozwiązana w drodze porozumienia stron.

4. Umowa wygasa w przypadku śmierci odbiorcy będącego osobą fizyczną, upadłości strony, utraty przez Przedsiębiorstwo zezwolenia.

§ 12. Po rozwiązaniu umowy Przedsiębiorstwo dokonuje zamknięcia przyłączy wodociagowego i/ lub kanalizacyjnego oraz demontuje wodomierz główny.

ROZDZIAŁ IV SPOSOBY ROZLICZEŃ W OPARCIU O CENY I STAWKI OPŁAT

§ 13. Rozliczenia za zbiorowe zaopatrzenie w wodę i zbiorowe odprowadzanie ścieków są prowadzone przez Przedsiębiorstwo z odbiorcami usług na podstawie określonych cen i stawek opłat oraz ilości dostarczonej wody i odprowadzanych ścieków.

§ 14. 1. Ilość dostarczonej wody ustala się na podstawie odczytu wodomierza głównego.

2. W przypadku zawarcia umów z osobami korzystającymi z lokali w budynkach wielolokalowych, ilość dostarczonej wody ustala się na podstawie wodomierzy zainstalowanych przy wszystkich punktach czerpalnych, z uwzględnieniem różnicy wynikającej pomiędzy odczytem wodomierza głównego a sumą odczytanych wodomierzy przy punktach czerpalnych.

§ 15. 1. Ilość odprowadzanych ścieków ustala się na podstawie wskazań urządzeń pomiarowych.

2. W razie braku urządzeń pomiarowych ilość odprowadzonych ścieków ustala się jako równą ilości dostarczonej wody.

§ 16. W rozliczeniach ilości odprowadzanych ścieków ilość bezpowrotnie zużytej wody uwzględnia się wyłącznie w przypadkach, gdy wielkość jej zużycia na ten cel ustalona jest na podstawie dodatkowego wodomierza zainstalowanego na koszt odbiorcy.

§ 17. 1. Strony określają w umowie okres obrachunkowy oraz skutki niedotrzymania terminu zapłaty jak również sposób uiszczania opłat.

2. Wniesienie przez odbiorcę reklamacji, co do wysokości faktury, nie wstrzymuje obowiązku uregulowania należności.

§ 18. Odbiorca reguluje należności za dostarczoną wodę i odprowadzone ścieki na podstawie faktur wystawionych przez Przedsiębiorstwo w okresach obowiązku uregulowania należności.

ROZDZIAŁ V WARUNKI PRZYŁĄCZENIA DO SIECI ORAZ ODBIÓR PRZYŁĄCZA

§ 19. 1. Przyłączenie nieruchomości do sieci wodociągowej lub kanalizacyjnej odbywa się na wniosek osoby ubiegającej się o przyłączenie.

2. Przedsiębiorstwo po otrzymaniu wniosku określa warunki techniczne przyłączenia do posiadanej sieci.

3. Warunkiem przystąpienia do wykonania robót przyłączeniowych jest wcześniejsze uzgodnienie dokumentacji technicznej z Przedsiębiorstwem.

4. Przed zawarciem umowy Przedsiębiorstwo dokonuje odbioru technicznego wykonanego przyłącza w formie protokołu odbioru, celem stwierdzenia czy zostały spełnione warunki techniczne.

5. Umowa określi zakres utrzymywania przyłączy przez Przedsiębiorstwo.

§ 20. Z wnioskiem o wydanie technicznych warunków przyłączenia do sieci wodociągowej i kanalizacyjnej może występować osoba posiadająca tytuł prawny do korzystania z nieruchomości, która ma być przyłączona do sieci.

§ 21. 1. Wniosek o wydanie technicznych warunków przyłączenia do sieci wodociągowej i kanalizacyjnej powinien w szczególności zawierać:

- 1) oznaczenie wnioskodawcy,
- 2) określenie:
 - a) rodzaju i parametrów instalacji odbiorczych,
 - b) charakterystyki zużycia wody,
 - c) rodzaju i ilości, a w przypadku przemysłowych odbiorców usług również jakości odprowadzanych ścieków,
 - d) przeznaczenia wody;
- 3) informacje określające charakterystykę techniczną obiektu, do którego będzie dostarczana woda, a w szczególności:
 - a) powierzchnię użytkową i rodzaj lokali (mieszkanie, użytkowe) w budynkach zasilanych w wodę,
 - b) wyposażenie lokali i obiektów w urządzenia zużywające wodę i odprowadzające ścieki,
- 4) proponowany termin rozpoczęcia poboru wody.

2. Do wniosku, o którym mowa w ust. 1, osoba ubiegająca się o przyłączenie do sieci, powinna załączyć:

- 1) dokument potwierdzający tytuł prawny do korzystania z nieruchomości, której dotyczy wniosek,
- 2) mapę sytuacyjną, określającą usytuowanie nieruchomości, o której mowa w ust. 1, względem istniejących sieci tj. wodociągowej i kanalizacyjnej oraz innych obiektów i urządzeń uzbrojenia terenu.

§ 22. 1. Przedsiębiorstwo określa warunki przyłączenia i przekazuje wnioskodawcy w terminie nie dłuższym niż 30 dni od dnia złożenia wniosku. W szczególnie uzasadnionych przypadkach termin ten może ulec przedłużeniu.

2. Warunki przyłączenia są ważne trzy lata od dnia ich określenia.

3. Warunki przyłączenia powinny określać w szczególności:

- 1) miejsca i sposób przyłączenia sieci wodociągowej i kanalizacyjnej z instalacjami odbiorcy,
- 2) przepływ obliczeniowy wody lub urządzenia sanitarne i techniczne, w których zużywana jest woda i odprowadzane są ścieki,
- 3) wymagania dotyczące:
 - a) miejsca zainstalowania wodomierza głównego,
 - b) miejsca zainstalowania urządzenia pomiarowego,
 - c) jakości odprowadzanych ścieków.
- 4) termin ważności warunków przyłączenia.

4. Warunkiem przystąpienia do wykonania robót przyłączeniowych jest wcześniejsze uzgodnienie dokumentacji technicznej z Przedsiębiorstwem.

§ 23. Warunkiem przystąpienia do wykonania przyłącza jest wcześniejsze uzgodnienie dokumentacji technicznej z Przedsiębiorstwem w terminie 14 dni od otrzymania dokumentacji oraz spełnienie innych wymaganych przepisami Prawa budowlanego warunków.

§ 24. 1. Przedsiębiorstwo ma prawo odmówić przyłączenia do sieci jeżeli przyłączy zostało wykonane nie zgodnie z wydanymi warunkami przyłączenia.

2. Przedsiębiorstwo może odmówić wydania warunków technicznych, jeżeli nie posiada technicznych możliwości przyłączenia, z zastrzeżeniem § 25.

§ 25. Jeżeli z wieloletnich planów rozwoju i modernizacji nie wynika planowana budowa urządzeń wodociągowych i kanalizacyjnych, a osoba ubiegająca się o przyłączenie wyraża wolę budowy tych urządzeń, gmina może zawrzeć z taką osobą umowę o wspólną realizację inwestycji. Po zawarciu umowy, Przedsiębiorstwo określi warunki techniczne przyłączenia.

ROZDZIAŁ VII MOŻLIWOŚĆ DOSTĘPU DO USŁUG WODOCIĄGOWO- KANALIZACYJNYCH

§ 26. Potencjalni odbiorcy mogą uzyskać informacje dotyczące dostępności do usług w Urzędzie Gminy w Dywitach, który udostępni nieodpłatnie do wglądu:

- a) studium uwarunkowań i kierunków zagospodarowania przestrzennego gminy,
- b) miejscowy plan zagospodarowania przestrzennego,
- c) wieloletnie plany rozwoju i modernizacji,
- d) niniejszy regulamin.

ROZDZIAŁ VII SPÓSÓB POSTĘPOWANIA W PRZYPADKU NIEDOTRZYMANIA CIĄGŁOŚCI USŁUG I ODPOWIEDNIH PARAMETRÓW DOSTARCZANEJ WODY I WPROWADZANYCH DO SIECI KANALIZACYJNEJ ŚCIEKÓW

§ 27. 1. Przedsiębiorstwo zobowiązane jest do udzielenia odbiorcom usług informacji dotyczących występujących zakłóceń zaopatrzenia w wodę i odprowadzania ścieków oraz awarii urządzeń wodociągowych i kanalizacyjnych.

2. Wstrzymanie zaopatrzenia w wodę i odprowadzania ścieków może nastąpić bez uprzedniego zawiadomienia odbiorców w przypadkach, gdy występują warunki stwarzające zagrożenie dla życia, zdrowia i środowiska lub uniemożliwiające świadczenie usług, w szczególności gdy:

- 1) z powodu nagłej awarii sieci nie ma możliwości prowadzenia zaopatrzenia w wodę lub odprowadzania ścieków,
- 2) dalsze funkcjonowanie sieci stwarza bezpośrednie zagrożenie dla życia, zdrowia lub środowiska.

3. O przerwach w dostawie wody wynikających z planowanych prac konserwacyjno-remontowych Przedsiębiorstwo powiadomi odbiorcę najpóźniej na dwa dni przed jej planowanym terminem.

4. W przypadku, gdyby przerwa trwała dłużej niż 12 godzin, należy o tym powiadomić odbiorców minimum na 7 dni przed nią. W takim przypadku Przedsiębiorstwo zapewni zastępczy punkt poboru wody.

ROZDZIAŁ VIII STANDARZY OBSŁUGI ODBIORCÓW USŁUG, A W SZCZEGÓLNOŚCI SPOSOBY REKLAMACJI ORAZ WYMIANY INFORMACJI DOTYCZĄCYCH W SZCZEGÓLNOŚCI ZAKŁÓCEŃ W DOSTAWIE WODY I ODPROWADZANIA ŚCIEKÓW

§ 28. Przedsiębiorstwo zobowiązane jest do udzielenia na żądanie odbiorców informacji w związku z niedotrzymaniem ciągłości usług nie później niż w ciągu:

- a) 12 godzin - na telefoniczne żądanie określenia przewidywanego terminu usunięcia przerw i zakłóceń w świadczeniu usług,
- b) 7 dni - na pisemne żądanie usunięcia przerw i zakłóceń, o których mowa w lit. a.

§ 29. 1. Odbiorca usług ma prawo zgłaszania reklamacji dotyczących ilości i jakości świadczonych usług oraz wysokość opłat za usługi.

2. Reklamacje, o których mowa w ust. 1, wnoszone są na piśmie osobiście przez zainteresowanego w siedzibie Przedsiębiorstwa, listem poleconym lub za pomocą poczty elektronicznej.

3. Przedsiębiorstwo zobowiązane jest do powiadomienia zainteresowanego o sposobie załatwienia reklamacji w terminie 14 dni od daty wpływu. Termin ten może ulec przedłużeniu, jeżeli istnieje konieczność przeprowadzenia szczegółowego postępowania wyjaśniającego.

ROZDZIAŁ IX WARUNKI DOSTAWY WODY NA CELE PRZECIWPÓŻAROWE

§ 30. Woda do celów przeciwpożarowych dla obiektów jest dostępna przede wszystkim z hydrantów zainstalowanych na sieci wodociągowej.

§ 31. Zapewnienie dostawy wody na cele przeciwpożarowe następujące na podstawie umowy zawieranej pomiędzy gminą, przedsiębiorstwem i jednostką straży pożarnej.

§ 32. Ilość wody pobieranej na cele przeciwpożarowe wraz z określeniem punktów poboru jest ustalana na podstawie pisemnych informacji składanych przez jednostkę straży pożarnej w umownie ustalonych okresach. Należności za wodę pobraną na cele przeciwpożarowe reguluje gmina.

ROZDZIAŁ X POSTANOWIENIA KOŃCOWE

§ 33. W sprawach nieobjętych niniejszym regulaminem obowiązują przepisy prawa, a w szczególności przepisy ustawy i przepisy wykonawcze do ustawy.

§ 2. Wykonanie uchwały powierza się Wójtowi Gminy Dywity.

§ 3. Uchwała wchodzi w życie po upływie 14 dni od dnia ogłoszenia w Dzienniku Urzędowym Województwa Warmińsko Mazurskiego.

Przewodniczący Rady Gminy Dywity
Antoni Nikiel

997

UCHWAŁA Nr XXIX/168/06

Rady Gminy Janowo

z dnia 28 lutego 2006 r.

w sprawie zmian w statucie sołectwa Muszaki.

Na podstawie art. 35 ust. 1 ustawy z dnia 8 marca 1990 r. o samorządzie gminnym (j. t. Dz. U. Nr 142, poz. 1591 z 2001 r. z póź. zm.) Rada Gminy Janowo, po konsultacjach z mieszkańcami sołectwa Muszaki, uchwała co następuje:

§ 1. Zmienia się treść statutu sołectwa Muszaki ustalonego uchwałą Nr VIII/60/03 Rady Gminy Janowo z dnia 9 lipca 2003 r. w sposób następujący:

1) § 1 otrzymuje brzmienie: „Sołectwo Muszaki tworzą miejscowości: Muszaki, Uścianek oraz Ulesie.”

§ 2. Uchwała wchodzi w życie po upływie 14 dni od ogłoszenia w Dzienniku Urzędowym Województwa Warmińsko-Mazurskiego.

Przewodnicząca Rady
Grażyna Obrębska

998

UCHWAŁA Nr XXIX/170/06

Rady Gminy Janowo

z dnia 28 lutego 2006 r.

w sprawie zmian w regulaminie określającym wysokość oraz szczegółowe warunki przyznawania nauczycielom dodatków: motywacyjnego, funkcyjnego i za warunki pracy oraz niektóre inne składniki wynagrodzenia, a także wysokość oraz szczegółowe zasady przyznawania i wypłacania dodatku mieszkaniowego na rok 2006.

Na podstawie art. 30 ust. 6 art. 49 ust. 2 oraz at. 54 ust. 3 i 7 ustawy z dnia 26 stycznia 1982 r. Karta Nauczyciela (j.t. Dz. U. z 2003 r. Nr 118, poz. 1112, Dz. U. Nr 90, poz. 844, Nr 137, poz. 1304, Nr 203, poz. 1966, Nr 213, poz. 2081, Dz. U. z 2004 r. Nr 96, poz. 959, Nr 179, poz. 1845, Dz. U. z 2005 r. Nr 10, poz. 71 i Nr 167, poz. 1397) oraz w powiązaniu z art. 18 ust. 2 pkt 15 ustawy z dnia 8 marca 1990 r. o samorządzie gminnym (j.t. Dz. U. z 2001 r. Nr 142, poz. 1591, z 2002 r. Nr 23, poz. 220, Nr 62, poz. 558, Nr 113, poz. 984, Nr 153, poz. 1271, Nr 214, poz. 1806, z 2003 Dz. U. Nr 80, poz. 717, Nr 162, poz. 1568, z 2004 r. Dz. U. Nr 102, poz. 1055, Nr 116, poz. 1203, Nr 214, poz. 1806, z 2005 r. Dz. U. Nr 172, poz. 1441) oraz art. 771 i 772 § 4, 5 i 6 ustawy z dnia 26 czerwca 1974 r. Kodeks Pracy Dz. U. z 1998 r. Nr 21, poz. 94 j.t., Nr 106, poz. 668, Nr 113, poz. 717, Dz. U. z 1999 r. Nr 99, poz. 1152, Dz. U. z 2000 r. Nr 19, poz. 239, Nr 43, poz. 489, Nr 107, poz. 1127, Nr 120, poz. 1268, Dz. U. z 2001 r. Nr 11, poz. 84, Nr 28, poz. 301, Nr 52, poz. 538, Nr 99, poz. 1075, Nr 111, poz. 1194, Nr 123, poz. 1354, Nr 128, poz. 1405, Nr 154, poz. 1805, Dz. U. z 2002 r. Nr 74, poz. 673, Nr 135, poz. 1146, Nr 196, poz. 1660, Nr 199, poz. 1673, Nr 200, poz. 1679, Dz. U. z 2003 r. Nr 166, poz. 1608, Nr 213, poz. 2081, Dz. U. z 2004 r. Nr 96, poz. 959, Nr 99, poz. 1001, Nr 120, poz. 1252, Nr 240, poz. 2407, Dz. U. z 2005 r. Nr 10, poz. 71, Nr 68, poz. 610, Nr 86 poz. 732) i rozporządzenia Ministra Edukacji Narodowej i Sportu z dnia 31 stycznia 2005 r. w sprawie wysokości minimalnych stawek wynagrodzenia zasadniczego nauczycieli, ogólnych warunków przyznawania dodatków do wynagrodzenia zasadniczego oraz wynagradzania za pracę w dniu wolnym od pracy (Dz. U. z 2005 Nr 22, poz. 181) Rada Gminy Janowo po

uzgodnieniu ze Związkiem Nauczycielstwa Polskiego uchwała, co następuje:

§ 1. Wprowadza się zmiany w regulaminie określającym wysokość oraz szczegółowe warunki przyznawania nauczycielom dodatków: motywacyjnego, funkcyjnego i za warunki pracy oraz niektóre inne składniki wynagrodzenia, a także wysokość oraz szczegółowe zasady przyznawania i wypłacania dodatku mieszkaniowego na rok 2006 stanowiącym załącznik do uchwały Nr XXVII/161/05 Rady Gminy Janowo z dnia 20 grudnia 2005 r. w sposób następujący:

1) §1 pkt 4 otrzymuje brzmienie:

„rozporządzeniem - należy przez to rozumieć rozporządzeniem Ministra Edukacji Narodowej w sprawie wysokości minimalnych stawek wynagrodzenia zasadniczego nauczycieli, ogólnych warunków przyznawania dodatków do wynagrodzenia zasadniczego oraz wynagradzania za pracę w dniu wolnym od pracy;

2) § 15 ust. 2 otrzymuje brzmienie:

„Wynagrodzenie za jedną godzinę doraźnego zastępstwa ustala się, z zastrzeżeniem ust. 3, w sposób określony w ust. 1.

3) w § 9 przywołany § 7 zastępuje się § 8,

4) w § 20 przytoczony §18 zastępuje się § 19.

§ 2. Wykonanie uchwały powierza się Wójtowi Gminy.

§ 3. Uchwała wchodzi w życie po upływie 14 dni od dnia ogłoszenia w Dzienniku Urzędowym Województwa Warmińsko-Mazurskiego.

Przewodnicząca Rady
Grażyna Obrębska

999

UCHWAŁA Nr XXXIX/377/06

Rady Gminy Ełk

z dnia 1 marca 2006 r.

w sprawie uchwalenia Regulaminu dostarczania wody i odprowadzania ścieków w Gminie Ełk.

Na podstawie art. 19 ust. 1 ustawy z dnia 7 czerwca 2001 r. o zbiorowym zaopatrzeniu w wodę i zbiorowym odprowadzaniu ścieków (Dz. U. z 2001 r. Nr 72, poz. 747, ze zm. z 2002 r. Nr 113, poz. 984, z 2004 r. Nr 96, poz. 959, Nr 173, poz. 1808, z 2005 r. Nr 85, poz. 729 i Nr 130, poz. 1087) Rada Gminy Ełk uchwała, co następuje:

§ 1. Uchwała się „Regulamin dostarczania wody i odprowadzania ścieków w Gminie Ełk” stanowiący załącznik Nr 1 do niniejszej uchwały.

§ 2. Z dniem wejścia w życie niniejszej uchwały tracą moc: uchwała Nr V/34/03 Rady Gminy Ełk z dnia 27 lutego 2003 r. w sprawie uchwalenia „Regulaminu

dostarczania wody i odprowadzania ścieków w Gminie Ełk” oraz Uchwała Nr XXXVII/23/02 z 29 kwietnia 2002 r. w sprawie uchwalenia „Regulaminu dostarczania wody i odprowadzania ścieków w Gminie Ełk”.

§ 3. Wykonanie uchwały powierza się Wójtowi Gminy Ełk.

§ 4. Uchwała wchodzi w życie po upływie 14 dni od jej ogłoszenia w Dzienniku Urzędowym Województwa Warmińsko-Mazurskiego.

Przewodniczący Rady Gminy Ełk
Dariusz Kordyś

Załącznik
do uchwały Nr XXXIX/377/06
Rady Gminy Ełk
z dnia 1 marca 2006 r.

REGULAMIN

DOSTARCZANIA WODY I ODPROWADZANIA ŚCIEKÓW NA TERENIE GMINY EŁK

ROZDZIAŁ I POSTANOWIENIA OGÓLNE

§ 1. 1. Regulamin określa prawa i obowiązki przedsiębiorstwa wodociągowo-kanalizacyjnego oraz odbiorców usług w zakresie zbiorowego zaopatrzenia w wodę i zbiorowego odprowadzania ścieków.

2. Ilekroć w regulaminie używa się określenia „Ustawa”, należy przez to rozumieć ustawę z dnia 7 czerwca 2001 r. o zbiorowym zaopatrzeniu w wodę i zbiorowym odprowadzaniu ścieków (Dz. U. Nr 72, poz. 747, z późn. zm.).

3. Użyte w regulaminie określenia oznaczają:

- a) odbiorca usług (zwany dalej Odbiorcą) - każdego, kto korzysta z usług wodociągowo-kanalizacyjnych z zakresu zbiorowego zaopatrzenia w wodę i zbiorowego odprowadzania ścieków na podstawie pisemnej umowy z przedsiębiorstwem wodociągowo-kanalizacyjnym,
- b) osoba korzystająca z lokalu - osobę posiadającą tytuł prawny do lokalu lub osobę korzystającą z lokalu o nieuregulowanym stanie prawnym,
- c) przedsiębiorstwo wodociągowo-kanalizacyjne (zwane dalej Przedsiębiorstwem) - przedsiębiorcę w rozumieniu przepisów o swobodzie działalności gospodarczej, jeżeli prowadzi działalność gospodarczą w zakresie zbiorowego zaopatrzenia w wodę lub zbiorowego odprowadzania ścieków, oraz gminne jednostki organizacyjne nieposiadające osobowości prawnej, prowadzące tego rodzaju działalność,
- d) przyłącze kanalizacyjne - odcinek przewodu łączącego wewnętrzną instalację kanalizacyjną w nieruchomości

- e) odbiorcy usług z siecią kanalizacyjną, za pierwszą studzienką, licząc od strony budynku, a w przypadku jej braku do granicy nieruchomości gruntowej,
- e) przyłącze wodociągowe - odcinek przewodu łączącego sieć wodociągową z wewnętrzną instalacją wodociągową w nieruchomości odbiorcy usług wraz z zaworem za wodomierzem głównym,
- f) sieć - przewody wodociągowe lub kanalizacyjne wraz z urządzeniami, którymi dostarczana jest woda lub którymi odprowadzane są ścieki, będące w posiadaniu przedsiębiorstwa wodociągowo-kanalizacyjnego,
- g) ścieki - wprowadzane do wód lub do ziemi:
 - wody zużyte, w szczególności na cele bytowe lub gospodarcze,
- h) ścieki bytowe - ścieki z budynków mieszkalnych, zamieszkania zbiorowego oraz użyteczności publicznej, powstające w wyniku ludzkiego metabolizmu lub funkcjonowania gospodarstw domowych oraz ścieki o zbliżonym składzie pochodzące z tych budynków,
- i) ścieki komunalne - ścieki bytowe lub mieszaninę ścieków bytowych ze ściekami przemysłowymi albo wodami opadowymi lub roztopowymi, odprowadzane urządzeniami służącymi do realizacji zadań własnych gminy w zakresie kanalizacji i oczyszczania ścieków komunalnych,
- j) ścieki przemysłowe - ścieki, nie będące ściekami bytowymi albo wodami opadowymi lub roztopowymi, powstałe w związku z prowadzoną przez zakład działalnością handlową, przemysłową, składową, transportową lub usługową, a także będące ich mieszaniną ze ściekami innego podmiotu,

- odprowadzane urządzeniami kanalizacyjnymi tego zakładu,
- k) taryfa - zestawienie ogłoszonych publicznie cen i stawek opłat za zbiorowe zaopatrzenie w wodę i zbiorowe odprowadzanie ścieków oraz warunki ich stosowania,
 - l) taryfowa grupa odbiorców usług - odbiorców wyodrębnionych na podstawie charakterystyki zużycia wody lub odprowadzanych ścieków, warunków zbiorowego zaopatrzenia w wodę i zbiorowego odprowadzania ścieków, a także na podstawie sposobu rozliczeń za świadczone usługi,
 - m) umowa: umowa o zaopatrzenie w wodę i odprowadzanie ścieków zawarta między Przedsiębiorstwem wodociągowo-kanalizacyjnym a Odbiorcą usług (o której mowa w art. 6 ust. 1 Ustawy),
 - n) urządzenia kanalizacyjne - sieci kanalizacyjne, wyloty urządzeń kanalizacyjnych służących do wprowadzania ścieków do wód lub do ziemi oraz urządzenia podczyszczające i oczyszczające ścieki oraz przepompownie ścieków,
 - o) urządzenie pomiarowe - przyrząd pomiarowy mierzący ilość odprowadzanych ścieków, znajdujący się na przyłączy kanalizacyjnym,
 - p) urządzenia wodociągowe - ujęcia wód powierzchniowych i podziemnych, studnie publiczne, urządzenia służące do magazynowania i uzdatniania wód, sieci wodociągowe, urządzenia regulujące ciśnienie wody,
 - q) właściciel - także posiadacz samoistnego i użytkownika wieczystego,
 - r) woda przeznaczona do spożycia przez ludzi:
 - I. wodę w stanie pierwotnym lub po uzdatnieniu, przeznaczoną do picia, przygotowania żywności lub innych celów domowych, niezależnie od jej pochodzenia i od tego, czy jest dostarczana z sieci dystrybucyjnej, cystern, w butelkach lub pojemnikach,
 - II. wodę wykorzystywaną przez przedsiębiorstwo produkcji żywności do wytworzenia, przetworzenia, konserwowania lub wprowadzania do obrotu produktów albo substancji przeznaczonych do spożycia przez ludzi,
 - s) wodomierz główny - przyrząd pomiarowy mierzący ilość pobranej wody, znajdujący się na każdym przyłączy wodociągowym,
 - t) zbiorowe odprowadzanie ścieków - działalność polegającą na odprowadzaniu i oczyszczaniu ścieków, prowadzoną przez przedsiębiorstwo wodociągowo-kanalizacyjne,
 - u) zbiorowe zaopatrzenie w wodę - działalność polegającą na ujmowaniu, uzdatnianiu i dostarczaniu wody, prowadzoną przez przedsiębiorstwo wodociągowo-kanalizacyjne.

ROZDZIAŁ II

MINIMALNY POZIOM USŁUG ŚWIADCZONYCH PRZEZ PRZEDSIĘBIORSTWO WODOCIĄGOWO-KANALIZACYJNE W ZAKRESIE DOSTARCZANIA WODY I ODPROWADZANIA ŚCIEKÓW

§ 2. W zakresie zbiorowego zaopatrzenia w wodę Przedsiębiorstwo wodociągowo-kanalizacyjne, zgodnie z przepisami Ustawy, ma obowiązek:

- 1) zapewnić zdolność posiadanych urządzeń wodociągowych do realizacji dostaw wody w wymaganej ilości i pod odpowiednim ciśnieniem,

- 2) zapewnić dostawy wody w sposób ciągły i niezawodny,
- 3) zapewnić jakość wody przeznaczonej do spożycia przez ludzi, zgodnie z rozporządzeniem ministra właściwego do spraw zdrowia,
- 4) prowadzić regularną wewnętrzną kontrolę jakości wody,
- 5) zamontować wodomierz główny oraz zapewnić prawidłowe jego utrzymanie, naprawę oraz wymianę na koszt Przedsiębiorstwa z wyjątkiem przypadków, gdy naprawa lub wymiana wynika z winy Odbiorcy.

§ 3. W zakresie zbiorowego odprowadzania ścieków Przedsiębiorstwo wodociągowo-kanalizacyjne, zgodnie z przepisami Ustawy, ma obowiązek:

- 1) zapewnić zdolność posiadanych urządzeń kanalizacyjnych do odprowadzania ścieków w sposób ciągły i niezawodny,
- 2) zapewnić ciągłość i niezawodność odprowadzania ścieków,
- 3) zapewnić należyłą jakość oczyszczonych ścieków,
- 4) prowadzić regularną kontrolę ilości i jakości odprowadzanych ścieków bytowych i ścieków przemysłowych oraz kontrolę przestrzegania warunków wprowadzania ścieków do urządzeń kanalizacyjnych.

§ 4. Ponadto, Przedsiębiorstwo wodociągowo-kanalizacyjne, zgodnie z przepisami Ustawy, ma obowiązek:

- 1) przyłączyć do sieci nieruchomość osoby ubiegającej się o przyłączenie nieruchomości do sieci, jeżeli są spełnione warunki przyłączenia określone w niniejszym regulaminie, oraz istnieją techniczne możliwości świadczenia usług,
- 2) zawrzeć umowę o zaopatrzenie w wodę lub odprowadzanie ścieków z osobą, której nieruchomość została przyłączona do sieci i która wystąpiła z pisemnym wnioskiem o zawarcie umowy,
- 3) zapewnić spełnienie wymagań w zakresie jakości usług wodociągowo-kanalizacyjnych, określonych w zezwoleniu na prowadzenie zbiorowego zaopatrzenia w wodę i zbiorowego odprowadzania ścieków,
- 4) udostępnić zastępczy punkt poboru wody przeznaczonej do spożycia przez ludzi i poinformować o możliwościach korzystania z tego punktu, jeżeli odcięto dostawę wody z przyczyny, o której mowa w art. 8 ust. 1 pkt 2 Ustawy.

§ 5. Odbiorca korzystający z usług Przedsiębiorstwa zobowiązany jest:

- 1) korzystać z usług zbiorowego zaopatrzenia w wodę i zbiorowego odprowadzania ścieków w sposób zgodny z Ustawą,
- 2) zapewnić realizację budowy przyłącza do sieci oraz studni wodomierzowej, pomieszczenia przewidzianego

do lokalizacji wodomierza głównego i urządzenia pomiarowego,

3) zapewnić prawidłowe utrzymanie przyłącza wodociągowego lub kanalizacyjnego na własny koszt w stanie nie powodującym pogorszenia warunków eksploatacji urządzeń wodociągowych lub kanalizacyjnych w przypadku, gdy przyłącze wodociągowe lub kanalizacyjne stanowi własność Odbiorcy,

4) usunąć awarię przyłącza wodociągowego lub przyłącza kanalizacyjnego na własny koszt oraz w sposób zgodny z obowiązującymi przepisami w sytuacji, gdy przyłącze wodociągowe lub kanalizacyjne stanowi własność Odbiorcy (chyba, że Umowa o zaopatrzenie w wodę i odprowadzanie ścieków zawarta między Przedsiębiorstwem wodociągowo-kanalizacyjnym a Odbiorcą usług stanowi inaczej),

5) zapewnić prawidłowe utrzymanie instalacji wodociągowej i kanalizacyjnej zgodnie z warunkami technicznymi użytkowania budynków mieszkalnych,

6) zapewnić prawidłowe utrzymanie pomieszczeń, w których zainstalowany jest wodomierz lub urządzenie pomiarowe w stanie uniemożliwiającym jego uszkodzenie i nieprawidłowe działanie oraz zabezpieczenie pomieszczenia przed dostępem osób nieuprawnionych,

7) wykorzystywać wodę z sieci wodociągowej i korzystać z przyłącza kanalizacyjnego wyłącznie w celach i na warunkach określonych w umowie o przyłączeniu do sieci oraz w warunkach przyłączenia do sieci,

8) zapewnić realizacji obowiązków określonych w Ustawie oraz przepisach wykonawczych do Ustawy dotyczących:

- a) warunków wprowadzania ścieków do urządzeń kanalizacyjnych,
- b) wymagań co do ich jakości,
- c) określonych w umowie ograniczeń dotyczących ilości ścieków.

9) terminowo regulować należności za dostawę wody i odprowadzanie ścieków - zgodnie z zawartą Umową,

10) niezwłocznie powiadomić Przedsiębiorstwo o wszelkich stwierdzonych uszkodzeniach wodomierza głównego lub urządzenia pomiarowego,

11) zapewnić osobom reprezentującym Przedsiębiorstwo wodociągowo-kanalizacyjne, po okazaniu legitymacji służbowej i pisemnego upoważnienia, prawo wstępu na teren nieruchomości lub do obiektu budowlanego należącego do Odbiorcy w celu, o których mowa w art. 7 Ustawy.

§ 6. Odbiorcy usług zabrania się:

- 1) pobierania wody przed wodomierzem głównym,
- 2) zmiany lokalizacji wodomierza głównego,
- 3) naruszania plomb na wodomierzu głównym oraz na zaworach przy wodomierzu,

4) czerpania wody z ulicznych hydrantów przeciwpożarowych na cele nie związane z gaszeniem pożarów.

ROZDZIAŁ III SZCZEGÓLWE WARUNKI I TRYB ZAWIERANIA UMÓW Z ODBIORCAMI USŁUG

§ 7. 1. Dostarczanie wody i odprowadzanie ścieków odbywa się na podstawie pisemnej umowy o zaopatrzenie w wodę i odprowadzanie ścieków zawartej między Przedsiębiorstwem wodociągowo-kanalizacyjnym a Odbiorcą usług.

2. Umowa, o której mowa powyżej zawiera w szczególności postanowienia dotyczące:

- a) ilości i jakości świadczonych usług wodociągowych lub kanalizacyjnych oraz warunków ich świadczenia,
- b) sposobu i terminów wzajemnych rozliczeń,
- c) praw i obowiązków stron umowy,
- d) warunków usuwania awarii przyłączy wodociągowych lub przyłączy kanalizacyjnych będących w posiadaniu odbiorcy usług,
- e) procedur i warunków kontroli urządzeń wodociągowych i urządzeń kanalizacyjnych,
- f) ustaleń zawartych w zezwoleniu, o których mowa w art. 18 ustawy,
- g) okresu obowiązywania umowy oraz odpowiedzialności stron za niedotrzymanie warunków umowy, w tym warunków wypowiedzenia.

§ 8. Zawarcie umowy o dostarczanie wody lub odprowadzanie ścieków następuje z osobą, której nieruchomość została przyłączona do sieci, na pisemny wniosek tej osoby lub Przedsiębiorstwa.

§ 9. Umowa, o której mowa powyżej, może być zawarta z osobą, która posiada tytuł prawny do korzystania z nieruchomości, do której ma być dostarczana woda lub z której mają być odprowadzane ścieki, albo z osobą, która korzysta z nieruchomości o nieuregulowanym stanie prawnym.

§ 10. Jeżeli nieruchomość jest zabudowana budynkiem wielolokalowym lub budynkami wielolokalowymi umowa, o której mowa powyżej, jest zawierana z ich właścicielem lub z zarządcą.

§ 11. Na wniosek właściciela lub zarządcy budynku wielolokalowego lub budynków wielolokalowych, Przedsiębiorstwo wodociągowo-kanalizacyjne zawiera umowę, o której mowa powyżej, także z osobą korzystającą z lokalu wskazaną we wniosku, jeżeli spełnione są warunki określone w art. 6 ust. 6 Ustawy.

§ 12. Miejscem wydania rzeczy w rozumieniu kodeksu cywilnego, tj. dostawy wody lub odbioru ścieków jest granica własności przyłączy, urządzeń i instalacji wodociągowych i kanalizacyjnych.

ROZDZIAŁ IV SPÓSÓB ROZLICZEŃ ZA ZBIOROWE ZAOPATRZENIE W WODĘ I ZBIOROWE ODPROWADZANIE ŚCIEKÓW

§ 13. 1. Rozliczenia za zbiorowe zaopatrzenie w wodę i zbiorowe odprowadzanie ścieków są prowadzone przez Przedsiębiorstwo wodociągowo-kanalizacyjne z Odbiorcami usług na podstawie określonych w taryfach cen i stawek opłat oraz ilości dostarczonej wody i odprowadzonych ścieków.

2. Jeżeli Odbiorcą usług jest wyłącznie właściciel lub zarządca budynku wielolokalowego lub budynków wielolokalowych, jest on obowiązany do rozliczenia kosztów tych usług. Suma obciążeń za wodę lub ścieki nie może być wyższa od ponoszonych przez właściciela lub zarządcę na rzecz Przedsiębiorstwa wodociągowo-kanalizacyjnego.

3. Ilość wody dostarczonej do nieruchomości ustala się na podstawie wskazania wodomierza głównego, a w przypadku jego braku w oparciu o przeciętne normy zużycia wody.

4. Ilość odprowadzonych ścieków ustala się na podstawie wskazań urządzeń pomiarowych.

5. W razie braku urządzeń pomiarowych ilość odprowadzonych ścieków ustala się na podstawie Umowy o dostarczanie wody lub odprowadzanie ścieków, jako równą ilości wody pobranej lub określonej w umowie.

6. W rozliczeniach ilości odprowadzonych ścieków ilość bezpowrotnie zużytej wody uwzględnia się wyłącznie w przypadkach, gdy wielkość jej zużycia na ten cel ustalona jest na podstawie dodatkowego wodomierza zainstalowanego na koszt odbiorcy usług.

§ 14. 1. Odbiorca usług dokonuje zapłaty za dostarczoną wodę i odprowadzone ścieki w terminie określonym w fakturze, który nie może być krótszy niż 14 dni od daty jej wystawienia.

2. Zgłoszenie przez odbiorcę usług zastrzeżeń do wysokości faktury nie wstrzymuje jej zapłaty.

3. W przypadku nadpłaty zalicza się ją na poczet przyszłych należności lub, na żądanie Odbiorcy usług, zwraca się ją w terminie 14 dni od dnia złożenia wniosku w tej sprawie.

4. W przypadku niesprawności wodomierza głównego, jeżeli umowa nie stanowi inaczej, ilość pobranej wody ustala się na podstawie średniego zużycia wody w okresie 6 miesięcy przed stwierdzeniem niesprawności wodomierza, a gdy nie jest to możliwe na podstawie średniego zużycia wody w analogicznym okresie roku ubiegłego lub iloczynu średniomiesięcznego zużycia wody w roku ubiegłym i liczby miesięcy niesprawności wodomierza.

5. Przedsiębiorstwo wodociągowo-kanalizacyjne na wniosek Odbiorcy usług dokonuje sprawdzenia prawidłowości działania wodomierza.

6. W przypadku, gdy sprawdzenie prawidłowości działania nie potwierdza zgłoszonej przez odbiorcę usług niesprawności wodomierza, koszty sprawdzenia pokrywa Odbiorca.

ROZDZIAŁ V WARUNKI PRZYŁĄCZENIA DO SIECI

§ 15. 1. Przyłączenie do sieci wodociągowej i kanalizacyjnej następuje na podstawie umowy o przyłączeniu i po spełnieniu technicznych warunków przyłączenia, określonych przez Przedsiębiorstwo zwanych dalej „warunkami przyłączenia”.

2. Z wnioskiem o przyłączenie do sieci wodociągowej i kanalizacyjnej może występować osoba, której nieruchomość ma być przyłączona do sieci, posiadająca

tytuł prawny do korzystania z nieruchomości albo osoba, która korzysta z nieruchomości albo osoba, która korzysta z nieruchomości o nieuregulowanym stanie prawnym.

3. Osoba, o której mowa w ust. 2, składa w Przedsiębiorstwie wniosek o określenie warunków przyłączenia.

4. Przedsiębiorstwo po otrzymaniu wniosku wydaje warunki techniczne na przyłączenie nieruchomości w terminie 14 dni od otrzymania wniosku.

5. Wzór wniosku, o którym mowa w ust. 2 i 3, ustala Przedsiębiorstwo.

6. Przedsiębiorstwo jest obowiązane przyłączyć do sieci nieruchomość osoby ubiegającej się o przyłączenie, jeżeli istnieją techniczne możliwości świadczenia usług. Możliwości te warunkowane są usytuowaniem nieruchomości oraz zdolnościami dostawczymi i przepustowymi istniejącej sieci wodociągowej i kanalizacyjnej.

7. Warunkiem przystąpienia do wykonania robót przyłączeniowych jest wcześniejsze uzgodnienie dokumentacji technicznej z Przedsiębiorstwem.

8. Przed podpisaniem umowy na dostawę wody lub odprowadzanie ścieków Przedsiębiorstwo po otrzymaniu kompletnej dokumentacji technicznej wraz z geodezyjną inwentaryzacją powykonawczą dokona odbioru wykonanego przyłącza pod kątem spełnienia warunków technicznych.

§ 16. 1. Wniosek o przyłączenie do sieci wodociągowej i kanalizacyjnej powinien w szczególności zawierać:

- 1)oznaczenie wnioskodawcy,
- 2)określenie:
 - a) rodzaju i parametrów instalacji odbiorczych,
 - b) rodzaju i ilości a w przypadku przemysłowych Odbiorców również jakości odprowadzanych ścieków,
 - c) przeznaczenia wody;
- 3)informacje określające charakterystykę techniczną obiektu, do którego będzie dostarczana woda, w szczególności:
 - a) powierzchnię użytkową i rodzaj lokali (mieszkalne, użytkowe ...) w budynkach zasilanych w wodę,
 - b) wyposażenie lokali i obiektów w urządzenia zużywające wodę i odprowadzające ścieki;
- 4)proponowany termin rozpoczęcia poboru wody.

2. Do wniosku o którym mowa w ust. 1 osoba ubiegająca się o przyłączenie do sieci powinna załączyć:

- a) dokument potwierdzający tytuł prawny do korzystania z nieruchomości, której dotyczy wniosek,
- b) mapę sytuacyjną, określającą usytuowanie nieruchomości względem istniejących sieci wodociągowej i kanalizacyjnej oraz innych obiektów i urządzeń uzbrojenia terenu.

§ 17. 1. Umowa o przyłączenie stanowi podstawę do rozpoczęcia realizacji prac projektowych i budowlano-montażowych.

2. Umowa o przyłączenie w szczególności określa:

- a) strony zawierające umowę,
- b) zakres prac projektowych i budowlano-montażowych oraz prac związanych z przeprowadzaniem prób i odbiorów końcowych wykonanych przez strony,
- c) sposób koordynacji prac wykonawczych przez strony oraz kontroli dotrzymywania wymagań określonych w warunkach przyłączenia,
- d) terminy:
 - I. zakończenia budowy przyłącza oraz terminy przeprowadzenia niezbędnych prób i odbiorów częściowych,
 - II. przeprowadzenia prób końcowych i końcowego odbioru przyłącza,
 - III. przewidywany termin rozpoczęcia zaopatrzenia w wodę i odprowadzania ścieków,
 - IV. odpowiedzialność stron za niedotrzymanie warunków umowy o przyłączenie,
 - V. inne ustalenia.

§ 18. Przedsiębiorstwo ma prawo odmówić przyłączenia do sieci, jeśli przyłączenie zostało wykonane bez uzyskania zgody Przedsiębiorstwa bądź zostało wykonane niezgodnie z wydanymi warunkami technicznymi i uzgodnioną dokumentacją, jak też nie dostarczono do Przedsiębiorstwa kompletu wymaganej dokumentacji.

§ 19. Przedsiębiorstwo ma prawo odmówić zawarcia umowy na dostawę wody lub odprowadzanie ścieków, gdy wnioskodawca nie spełnia warunków określonych w art. 6 ustawy.

§ 20. 1. Realizację budowy przyłącza do sieci wodociągowej, przyłącza do sieci kanalizacyjnej, budowy studni wodomierzowej, pomieszczenia przewidzianego do lokalizacji wodomierza głównego i urządzenia pomiarowego, zapewnia na własny koszt osoba ubiegająca się o przyłączenie nieruchomości do sieci.

2. Koszty nabycia, zainstalowania i utrzymania wodomierza głównego pokrywa Przedsiębiorstwo a urządzenia pomiarowego Odbiorca usług.

ROZDZIAŁ VI TECHNICZNE WARUNKI OKREŚLAJĄCE MOŻLIWOŚCI DOSTĘPU DO USŁUG WODOCIĄGOWO-KANALIZACYJNYCH

§ 21. Gmina - jako właściciel urządzeń wodociągowo-kanalizacyjnych wydaje na wniosek potencjalnych odbiorców warunki określające dostęp do usług wodociągowo-kanalizacyjnych, udostępnia także wgląd:

- a) w studium uwarunkowań i kierunków zagospodarowania przestrzennego Gminy,
- b) w miejscowy plan zagospodarowania przestrzennego,
- c) w regulamin świadczenia usług.

ROZDZIAŁ VII SPOSÓB DOKONYWANIA ODBIORU PRZEZ PRZEDSIĘBIORSTWO WODOCIĄGOWO- KANALIZACYJNE WYKONANEGO PRZYŁĄCZA

§ 22. 1. Sposób dokonywania odbioru wykonanego przyłącza jest określany przez przedsiębiorstwo wodociągowo-kanalizacyjne.

2. Określone w umowie o przyłączenie próby i odbiory częściowe oraz końcowe są przeprowadzane przy udziale upoważnionych przedstawicieli stron.

3. Wyniki prób i odbiorów, o których mowa powyżej są potwierdzane przez strony w protokołach, których wzory określa Przedsiębiorstwo.

ROZDZIAŁ VIII SPOSÓB POSTĘPOWANIA W PRZYPADKU NIEDOTRZYMANIA CIĄGŁOŚCI USŁUG I ODPOWIEDNIICH PARAMETRÓW DOSTARCZANEJ WODY I WPROWADZANYCH DO SIECI KANALIZACYJNEJ ŚCIEKÓW

§ 23. 1. Przedsiębiorstwo może wstrzymać lub ograniczyć dostawę wody lub odbiór ścieków, w razie:

- a) wystąpienia uszkodzenia elementu dystrybucji wody (przyłącza wodociągowe, sieć wodociągowa, przewody rozdzielcze) lub przyłącza kanalizacyjnego i sieci kanalizacyjnej uniemożliwiających dopływ wody lub odbiór ścieków,
- b) braku wody w ujęciu,
- c) potrzeby zwiększenia dopływu wody do hydrantów przeciwpożarowych,
- d) konieczności przeprowadzenia niezbędnych napraw, prac modernizacyjnych i planowanych remontów sieci i urządzeń wodociągowych i kanalizacyjnych,
- e) uszkodzenia instalacji wewnętrznej grożącej niebezpieczeństwem,
- f) przerw w zasilaniu energetycznym urządzeń wodociągowych i kanalizacyjnych,
- g) klęsk żywiołowych,
- h) wystąpienia sytuacji, o których mowa w art. 8 Ustawy.

2. Przedsiębiorstwo odpowiada za normalne następstwa wstrzymania dopływu wody lub nieodpowiedniego ciśnienia wody.

3. Przedsiębiorstwo nie ponosi odpowiedzialności za szkody na osobie lub mieniu, powstałe w wyniku przerw lub ograniczeń w dostawie wody jeżeli te przerwy lub ograniczenia nastąpiły wskutek siły wyższej albo wyłącznie z winy poszkodowanego lub osoby trzeciej.

§ 24. W czasie trwania klęski żywiołowej, szczególnie, gdy nastąpiło zanieczyszczenie wody w ujęciu, Przedsiębiorstwo ma prawo wprowadzić ograniczenia zużycia wody do konsumpcji po zawiadomieniu Odbiorców usług o zastosowaniu ograniczeń. Nie zwalnia to jednak Przedsiębiorstwa z obowiązku zastosowania wszelkich dostępnych sposobów dla złagodzenia tych uciążliwości dla Odbiorców usług.

ROZDZIAŁ IX STANDARZY OBSŁUGI ODBIORCÓW USŁUG, A W SZCZEGÓLNOŚCI SPOSOBY ZAŁATWIANIA REKLAMACJI ORAZ WYMIANY INFORMACJI DOTYCZĄCYCH W SZCZEGÓLNOŚCI ZAKŁÓCEŃ W DOSTAWIE WODY I ODPROWADZANIU ŚCIEKÓW

§ 25. Odbiorca usług ma prawo do należytego poziomu obsługi. W tym celu Przedsiębiorstwo tworzy stanowisko pracy do spraw obsługi Odbiorcy.

§ 26. Przedsiębiorstwo ma obowiązek powiadomić Odbiorcę usług o mającej nastąpić przerwie w dostawie wody spowodowanej wykonaniem planowanych prac konserwacyjnych, remontowych lub modernizacyjnych - ustnie, pisemnie lub w inny zwyczajowo przyjęty sposób:

- a) w razie przerwy w dostawie wody przekraczającej 12 godzin Zakład powinien zapewnić zastępczy punkt

poboru wody i poinformować Odbiorcę o jego lokalizacji,
b) o planowanych przerwach lub ograniczeniach w dostawie wody Zakład powinien poinformować Odbiorcę co najmniej na 2 dni przed planowanym terminem

§ 27. 1. Odbiorca ma prawo zgłaszania reklamacji dotyczących ilości i jakości świadczonych usług oraz wysokości opłat za usługi.

2. Reklamacje o których mowa w ust. 1 wnoszone są na piśmie osobiście przez zainteresowanego w siedzibie Przedsiębiorstwa, listem poleconym lub za pomocą poczty elektronicznej i rozpatrywane są przez Zarząd Przedsiębiorstwa.

3. Przedsiębiorstwo zobowiązane jest do powiadomienia zainteresowanego o sposobie załatwiania reklamacji w terminie 14 dni od daty wpływu.

§ 28. Usługobiorca ma prawo domagać się od Usługodawcy odszkodowania za szkody w majątku powstałe w związku z wykonywaniem i eksploatacją urządzeń wodociągowo-kanalizacyjnych.

ROZDZIAŁ X WARUNKI DOSTARCZANIA WODY NA CELE PRZECIWOŻAROWE

§ 29. 1. Warunki dostarczania przez Przedsiębiorstwo wody na cele przeciwpożarowe muszą być w szczególności zgodne z przepisami o ochronie przeciwpożarowej, a także przepisami wydanymi przez ministra właściwego do spraw wewnętrznych określającymi sposoby i warunki ochrony przeciwpożarowej budynków, innych obiektów budowlanych i terenów oraz wymagania w zakresie przeciwpożarowego zaopatrzenia w wodę oraz dróg pożarowych.

2. Szczegółowe warunki dostarczania wody na cele przeciwpożarowe mogą być również określone w pozwoleniu na prowadzenie zbiorowego zaopatrzenia w wodę, wydawanym przez wójta (burmistrza, prezydenta miasta) na podstawie art. 18 Ustawy, w części dotyczącej technicznych warunków określających możliwości dostępu do usług wodociągowo-kanalizacyjnych.

3. Zapewnienie dostawy wody na cele przeciwpożarowe następuje na podstawie umowy zawartej pomiędzy gminą, przedsiębiorstwem i jednostką straży pożarnej.

4. Ilość wody pobranej na cele przeciwpożarowe wraz z określeniem punktu poboru jest ustalana na podstawie pisemnych informacji składanych przez jednostkę straży pożarnej w umowie ustalonych okresach.

§ 30. Zgodnie z art. 22 ustawy, za wodę zużytą na cele przeciwpożarowe Przedsiębiorstwo wodociągowo-kanalizacyjne obciąża gminę, na podstawie cen i stawek opłat ustalonych w taryfie.

ROZDZIAŁ XI POSTANOWIENIA KOŃCOWE

§ 31. W sprawach nie objętych niniejszym regulaminem obowiązują przepisy prawa, a w szczególności ustawy z dnia 7 czerwca 2001 r. o zbiorowym zaopatrzeniu w wodę i zbiorowym odprowadzaniu ścieków (Dz. U. Nr 72, poz. 747) wraz z przepisami wykonawczymi wydanymi na podstawie tej ustawy.

§ 32. Regulamin wchodzi w życie po upływie 14 dni od daty ogłoszenia w Dzienniku Urzędowym Województwa Warmińsko-Mazurskiego.

1000

UCHWAŁA Nr XXXIX/379/06

Rady Gminy Ełk

z dnia 1 marca 2006 r.

w sprawie ustalenia nazw ulic w części wsi Straduny Gmina Ełk.

Na podstawie art. 18 ust. 2 pkt 13 ustawy z 8 marca 1990 r. o samorządzie gminnym (tekst jednolity Dz. U. z 2001 r. Nr 142, poz. 1591 zmiany: Dz. U. z 2002 r. Nr 23, poz. 220, Nr 62, poz. 558, Nr 113, poz. 984, Nr 153, poz. 1271, Nr 214, poz. 1806, Dz. U. z 2003 r. Nr 80, poz. 717, Dz. U. z 2003 r. Nr 162, poz. 1568, 2004 r. Nr 102, poz. 1055, Nr 116, poz. 1203, Nr 167, poz. 1751 z 2005 r. Nr 172, poz. 1441) Rada Gminy Ełk uchwala, co następuje:

§ 1. 1. Dla terenu w części wsi Straduny przeznaczonych pod budownictwo mieszkaniowe jednorodzinne i letniskowe obejmujące działki o nr geod. 580/1 do nr geod. 580/76 nadaje się nazwy ulic:
droga Nr geod. 580/37 ulica Jarzębinowa,
droga Nr geod. 580/38 ulica Brzozowa,
droga Nr geod. 580/44 ulica Sosnowa,

droga Nr geod. 580/26 i 580/53 ulica Dębowa.

2. Plan graficzny terenu z przeznaczeniem pod budownictwo jednorodzinne we wsi Straduny stanowi załącznik Nr 1 do niniejszej uchwały.

§ 2. Wykonanie uchwały powierza się Wójtowi Gminy Ełk.

§ 3. Uchwała wchodzi w życie po upływie 14 dni od daty ogłoszenia w Dzienniku Urzędowym Wojewody Warmińsko-Mazurskiego.

Przewodniczący Rady Gminy Ełk
Dariusz Kordyś

Obiekt: Straduny
Gmina: Etk

Załącznik do uchwały
Sejmu Gminy Etk
Nr XXIX/193/2006
z dnia 01-08-2006r.

Szkic wyznaczenia projektu podziału

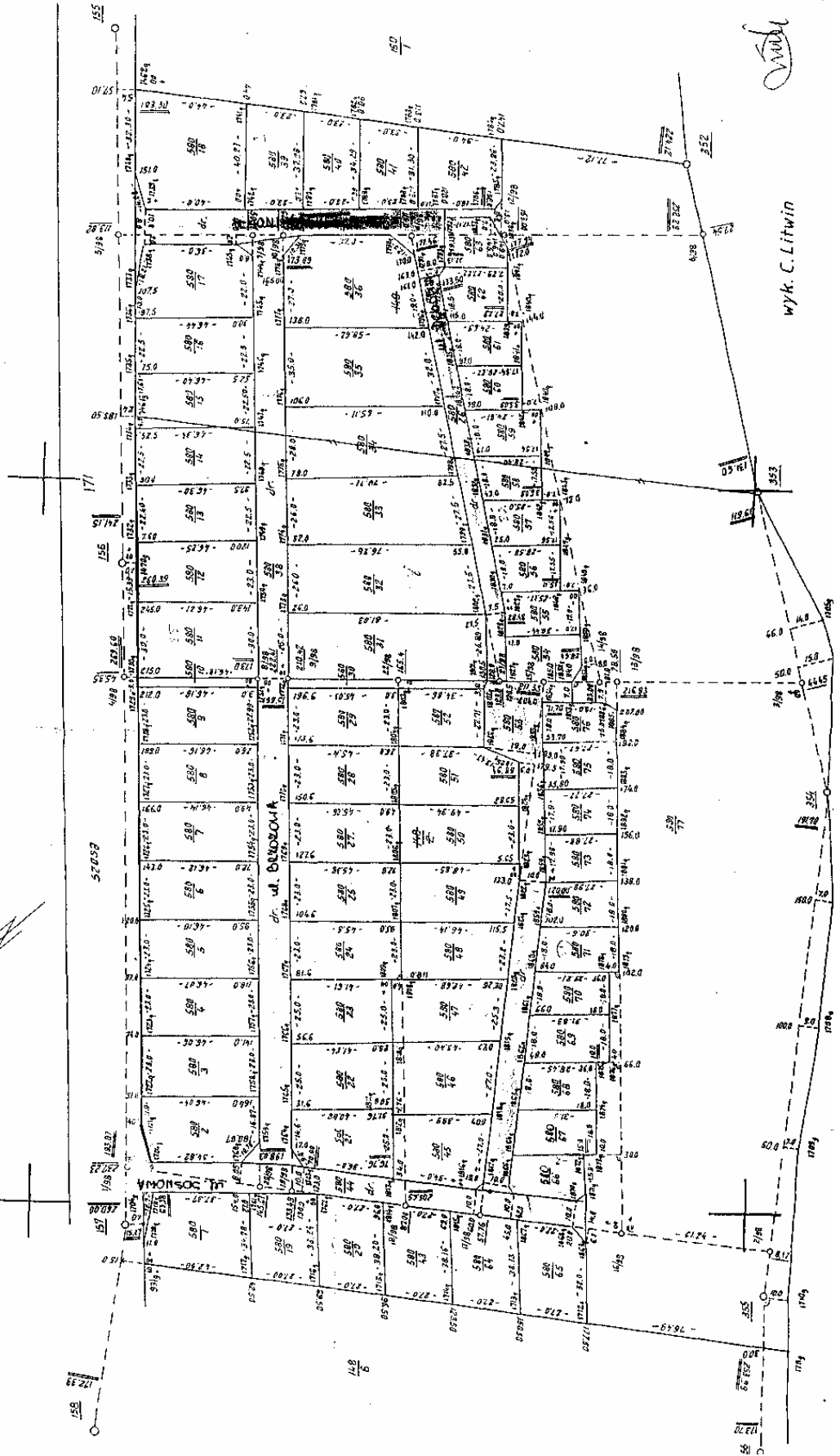

1001

UCHWAŁA Nr XXXIX/381/06

Rady Gminy Ełk

z dnia 1 marca 2006 r.

w sprawie uchwalenia miejscowego planu zagospodarowania przestrzennego terenu obejmującego część obrębu Mrozy Wielkie, Gmina Ełk.

Na podstawie art. 18 ust. 2 pkt 5 ustawy z dnia 8 marca 1990 r. o samorządzie gminnym (Dz. U. z 2001 r. Nr 142, poz. 1591, z 2002 r. Nr 23, poz. 220, Nr 62, poz. 558, Nr 113, poz. 984, Nr 153, poz. 1271, Nr 214, poz. 1806, z 2003 r. Nr 80, poz. 177, Nr 162, poz. 1568, z 2004 r. Nr 102, poz. 1055, Nr 116, poz. 1203 i Nr 167, poz. 1759) art. 15 ust. 2 art. 20 ust. 1 i art. 29 ustawy z dnia 27 marca 2003 r. o planowaniu i zagospodarowaniu przestrzennym (Dz. U. Nr 80, poz. 717, z 2004 r. Nr 6, poz. 41 i Nr 141, poz. 1492, z 2005 r. Nr 113, poz. 954 i Nr 130, poz. 1087) Rada Gminy Ełk stanowi, co następuje:

§ 1. Uchwała się miejscowy plan zagospodarowania przestrzennego terenu obejmującego część obrębu Mrozy Wielkie, Gmina Ełk, w skład którego wchodzi działki o Nr ewid. 48/44, 48/45, 48/46, 48/47, 48/48, 48/49, 48/50, 48/51, 48/52, 48/40, 48/70, 48/69, 48/68, 48/67, 48/66, 48/65, 48/64, 48/63, 48/62, 48/61, 48/60, 48/59, 48/58, 48/57, 48/56, 48/55, 48/54 i część działki Nr ewid. 48/71, o ogólnej powierzchni 3,0450 ha, zwany dalej planem, składający się z ustaleń zawartych w niniejszej uchwale oraz integralnych części uchwały: rysunku planu w skali 1:2000 stanowiącego załącznik Nr 1 do niniejszej uchwały oraz rozstrzygnięcia o sposobie rozpatrzenia uwag do projektu planu i sposobie realizacji, zapisanych w planie, inwestycji z zakresu infrastruktury technicznej, które należą do zadań własnych gminy oraz zasadach ich finansowania, zgodnie z przepisami o finansach publicznych, stanowiącego załącznik Nr 2 do uchwały.

§ 2. Przedmiot i granice planu określono na podstawie uchwały Nr XXX/274/05 Rady Gminy Ełk z dnia 30 maja 2005 r. w sprawie przystąpienia do sporządzenia miejscowego planu zagospodarowania przestrzennego terenu obejmującego część obrębu Mrozy Wielkie, Gmina Ełk.

§ 3. Plan miejscowy jest zgodny z ustaleniami Studium uwarunkowań i kierunków zagospodarowania przestrzennego Gminy Ełk, uchwalonym uchwałą Nr XXXII/207/01 Rady Gminy Ełk z dnia 30 listopada 2001 r. z późn. zm.

Rozdział 1

Ustalenia ogólne dla całego obszaru objętego planem

§ 4. 1. Teren objęty miejscowym planem zagospodarowania przestrzennego stanowią grunty rolne i drogi, o łącznej powierzchni 3,0450 ha, wytworzone z gleb pochodzenia mineralnego o następującej strukturze: RIVa - pow. 1,3678 ha, RIVb - pow. 0,5049 ha, RV - pow. 0,3580 ha, RVI - pow. 0,0210 ha, dr - pow. 0,7933 ha.

2. Po uzyskaniu zgody Wojewody Warmińsko-Mazurskiego, wyrażonej decyzją Nr RR.VIII.7711-1/99/05 z dnia 26 października 2005 r., przeznaczona jest na cele nierolnicze i nieleśne 1,8727 ha gruntów rolnych,

wytworzonych z gleb pochodzenia mineralnego o następującej strukturze:

- a) RIVa - pow. 1,3678 ha,
- b) RIVb - pow. 0,5049 ha.

§ 5. 1. Celem regulacji prawnych zawartych w ustaleniach planu jest w szczególności przeznaczenie gruntów rolnych pod zabudowę mieszkaniową jednorodzinną.

2. Określa się następujące rodzaje lokalnych ograniczeń w inwestowaniu i zagospodarowaniu terenu, dla których wymagania szczególne dla inwestowania i zagospodarowania z nimi związane są zawarte w ustaleniach planu:

- 1) ograniczenia związane z położeniem terenu w Obszarze Chronionego Krajobrazu Pojezierza Ełckiego.

§ 6. Przedmiotem ustaleń planu są:

- 1) tereny zabudowy mieszkaniowej jednorodzinnej, oznaczone na rysunku planu symbolem MN,
- 2) tereny dróg wewnętrznych, oznaczone na rysunku planu symbolem KDW.

§ 7. 1. Następujące oznaczenia graficzne na rysunku planu wymienionym w § 1 są ustaleniami obowiązującymi:

- 1) granice terenu objętego planem,
- 2) linie rozgraniczające tereny o różnym sposobie użytkowania - ściśle określone,
- 3) przeznaczenie terenów określone symbolami literowymi,
- 4) maksymalna nieprzekraczalna linia zabudowy.

2. Oznaczenia graficzne na rysunku planu nie wymienione w ust. 1 pełnią funkcję informacyjną lub orientacyjną.

3. Linie rozgraniczające tereny o różnym sposobie użytkowania - postulowane powinny być uściślone na etapie podziału nieruchomości, przy zachowaniu warunków wynikających z ustaleń planu.

§ 8. Dokumentacja planu składa się z następujących elementów nie podlegających uchwaleniu:

- 1) dokumentacji formalno-prawnej,
- 2) opracowania ekofizjograficznego,
- 3) prognozy oddziaływania na środowisko,

4) prognozy skutków finansowych uchwalenia planu miejscowego.

§ 9. Ilekcioć w planie jest mowa o:

1) maksymalnej nieprzekraczalnej linii zabudowy - należy przez to rozumieć granicę usytuowania ściany budynku lub innych obiektów, z pominięciem galerii, balkonów, tarasów, wykuszy wysuniętych poza obręb budynku mniej niż 1,0 m oraz elementów wejść do budynku (schody, podest, daszek, pochylnia dla osób niepełnosprawnych itp.).

Rozdział 2

Ustalenia dotyczące przeznaczenia terenu

§ 10. 1. Ustala się tereny zabudowy mieszkaniowej jednorodzinnej, oznaczone na rysunku planu symbolem: 1MN i 2MN.

2. Ustala się następujące przeznaczenie terenu:

1) teren przeznaczony do zabudowy budynkami mieszkalnymi jednorodzinnymi wraz z ogrodami przydomowymi oraz ich zapleczem: budynki gospodarcze, garażowe, dojazdy, miejsca parkingowe.

§ 11. 1. Ustala się tereny dróg wewnętrznych, oznaczone na rysunku planu symbolem 3KDW.

2. Ustala się następujące przeznaczenie terenu:

1) teren służący do obsługi komunikacyjnej i infrastrukturalnej terenów budowlanych.

Rozdział 3

Ustalenia dotyczące parametrów i wskaźników kształtowania zabudowy oraz zagospodarowania terenu:

§ 12. Ustalenia dla terenów zabudowy mieszkaniowej jednorodzinnej, oznaczonych na rysunku planu symbolem 1MN i 2MN:

1) realizacja budynków mieszkalnych jednorodzinnych z dopuszczeniem realizacji budynków gospodarczych i garażowych w głębi działek, w formie budynków wolno stojących,

a) lokalizacja budynków przy zachowaniu maksymalnej nieprzekraczalnej linii zabudowy od strony drogi,

b) wysokość budynków do dwóch kondygnacji nadziemnych łącznie z poddaszem z pomieszczeniami przeznaczonymi na pobyt ludzi,

c) szerokość elewacji budynków mieszkalnych jednorodzinnych od strony frontu działki w przedziale od 8 m do 12 m,

d) maksymalna wysokość kalenicy dachu, mierzona od średniego poziomu terenu przed głównym wejściem do budynku:

- dla budynku mieszkalnego jednorodzinnego - 9 m,
- dla budynków gospodarczych i garażowych - 6 m,

e) dachy budynków dwuspadowe, z dopuszczeniem wielospadowych z wyraźnie zarysowaną kalenicą, o kącie nachylenia głównych połaci dachowych:

- dla budynku mieszkalnego jednorodzinnego w przedziale $35^{\circ} \div 50^{\circ}$,
- dla budynków gospodarczych i garażowych w przedziale $30^{\circ} \div 45^{\circ}$,

f) układ głównych kalenic dachowych dla budynków mieszkalnych jednorodzinnych w przybliżeniu równoległy do pasa drogowego drogi wewnętrznej (3KDW); dla budynków gospodarczych i garażowych w przybliżeniu prostopadły lub równoległy do pasa drogowego przyległej drogi wewnętrznej (3KDW),

2) realizacja obiektów związanych z obsługą infrastrukturalną terenów budowlanych i utrzymania porządku jak: uzbrojenie terenu, kontenery na odpadki stałe itp.,

3) stosunek powierzchni zabudowy do powierzchni działki położonej w kwartale MN - maksymalny 0,25,

4) powierzchnia biologicznie czynna nie może być mniejsza niż 60% powierzchni działki,

5) dopuszcza się lokalizację usług nieuciążliwych w budynkach mieszkalnych jednorodzinnych, pod warunkiem, że powierzchni usług stanowić będzie mniej niż 30% powierzchni całkowitej budynku.

§ 13. Ustalenia dla terenów dróg wewnętrznych, oznaczonych na rysunku planu symbolem 3KDW:

1) droga wewnętrzna przeznaczone do bezpośredniej obsługi terenów przyległych,

2) włączenie drogi wewnętrznej do drogi gminnej, w miejscu oznaczonym na rysunku planu, z dopuszczeniem niewielkich korekt na etapie dokonywania podziałów geodezyjnych i sporządzania projektu komunikacyjnego terenu,

3) minimalna szerokość pasa drogowego - 10,0 m,

4) w wyznaczonym pasie drogowym przewiduje się w szczególności realizację:

- a) jezdni o szerokości minimum 5,0 m,
- b) chodników o szerokości minimum 1,5 m,
- c) sieci infrastruktury technicznej, wynikających z potrzeb zaopatrzenia terenów przyległych;

5) maksymalna nieprzekraczalna linia zabudowy w odległości 5 m od granicy planowanego pasa drogowego, a w sąsiedztwie projektowanej elektroenergetycznej linii napowietrznej SN - 7,5 m od osi przewodu dla budynków z pomieszczeniami przeznaczonymi na pobyt ludzi,

6) droga wewnętrzna, zakończona planem nawrotowym o wymiarach min. 20 m x 20 m, zgodnie z oznaczeniem na rysunku planu (przy granicy z działką Nr ewid. 336) oraz tymczasowo tj. do czasu urządzenia drogi na działce Nr ewid. 48/91, placem nawrotowym o wymiarach min. 12,5 x 12,5, funkcjonującym w części na działce Nr ewid. 48/70 (zgodnie z oznaczeniem na rysunku planu).

§ 14. Ustalenia dotyczące podziału nieruchomości, dla całego obszaru objętego planem:

1) plan miejscowy uwzględnia istniejący podział geodezyjny terenu,

2) w przypadku połączenia działek i ich nowym podziale należy zachować wymogi jn:

- a) każda z wydzielanych działek musi mieć dostęp do dróg publicznej,
 - b) minimalna powierzchnia wydzielanej działki pod zabudowę mieszkaniową jednorodzinną - 770 m²; minimalna szerokość frontu działki jw. - 20 m z możliwością zmniejszenia przy skrzyżowaniu dróg (ze względu na konieczność zachowania kąta widoczności),
 - c) prowadzenie linii podziałowych przy wydzielaniu działek jw. w przybliżeniu prostopadle do pasa drogowego drogi wewnętrznej 3KDW,
- 3) dopuszcza się podział działek w sposób inny niż wyżej wymieniony, w celu regulacji granic działek,
- 4) w przypadku zmiany numerów działek ewidencyjnych ujętych w planie - odpowiednie ustalenia planu należy dostosować do zmienionej numeracji, co nie wymaga przeprowadzania procedury zmiany planu,
- 5) dla stwierdzenia zgodności podziału nieruchomości z ustaleniami planu należy - jeżeli ustalenia szczegółowe zawarte w niniejszym paragrafie nie stanowią inaczej - ustalić, czy przewidywane przeznaczenie dzielonego terenu jest zgodne z planem oraz czy istnieje możliwość zgodnego z planem zagospodarowania działek gruntu; wydzielane działki winny posiadać dostęp do ustalonej w planie drogi wewnętrznej.

Rozdział 4

Ustalenia dotyczące zasad ochrony i kształtowania ładu przestrzennego

§ 15. 1. Zabudowa winna skalą i formą harmonizować z otoczeniem i krajobrazem.

2. Obowiązuje zakaz wznoszenia wszelkich obiektów budowlanych, których forma jest obca architekturze regionalnej.

3. Zakaz stosowania płaskich dachów.

4. W wykończeniach budynków wyklucza się stosowanie okładzin z tworzyw sztucznych.

5. Zalecane stosowanie tradycyjnych materiałów budowlanych - cegła, kamień, drewno, dachówka.

6. Preferowane pokrycie dachów tradycyjną czerwoną dachówką. Zakaz stosowania innych pokryć dachowych niż dachówka lub materiał ją imitujący w kolorze czerwieni lub brązu.

7. Obowiązuje sytuowanie ogrodzeń w linii rozgraniczającej teren z wyjątkiem omówionym w ust. 8, pkt 1.

8. Obowiązują następujące zasady realizacji ogrodzeń:

- 1) dopuszcza się miejscowe wycofanie ogrodzenia w głąb terenu działki,
- 2) ogrodzenie winno spełniać następujące warunki:
 - a) maksymalna wysokość 1,6 m licząc od poziomu terenu,
 - b) zaleca się ogrodzenia ażurowe, nawiązujące do zabudowy wiejskiej.

Rozdział 5

Ustalenia dotyczące zasad ochrony środowiska, przyrody i krajobrazu kulturowego

§ 16. 1. Obowiązuje ochrona i zachowanie elementów podlegających prawnej ochronie w zakresie ochrony środowiska przyrodniczego - Obszar Chronionego Krajobrazu Pojezierza Ełckiego, wprowadzony na podstawie aktów prawnych.

2. Projekt planu został uzgodniony bez uwag przez Wojewódzkiego Konserwatora Przyrody.

§ 17. 1. Plan przyjmuje następujące kwalifikacje terenów w zakresie ochrony przed hałasem:

1) wskazane w planie tereny zabudowy mieszkaniowej jednorodzinnej (MN), należy traktować jako „tereny zabudowy mieszkaniowej jednorodzinnej” w rozumieniu przepisów aktualnej ustawy Prawo ochrony środowiska i przepisów wykonawczych do tej ustawy,

2. Na wyżej wymienionych terenach obowiązują standardy środowiskowe określone w aktualnej ustawie Prawo ochrony środowiska.

3. W sąsiedztwie terenu objętego planem zlokalizowane jest Jezioro Regielskie. Jezioro Regielskie do linii brzegowej jeziora, zgodnie z uchwałą Nr XI/61/03 Rady Powiatu w Ełku z dnia 25 kwietnia 2003 r. w sprawie ograniczenia lub zakazu używania jednostek pływających na wybranych akwenach wodnych powiatu (Dz. U. Woj. Warmińsko-Mazurskiego Nr 81, poz. 1162) objęte jest „strefą ciszy” tj. wprowadzono na nim zakaz: używania silników spalinowych do napędu jednostek pływających, pływających pojazdów mechanicznych o napędzie spalinowym oraz instalowania i używania urządzeń nagłaśniających poza pomieszczeniami tych jednostek powyżej dopuszczalnego poziomu hałasu 45 dB IN.

§ 18. 1. Na terenie objętym planem obowiązuje utrzymanie wysokich standardów środowiska przyrodniczego, w szczególności czystości wód, powietrza atmosferycznego, gleb.

2. Wprowadza się obowiązek docelowego objęcia obszaru planu zorganizowanym systemem odprowadzania i unieszkodliwiania ścieków, wytwarzanych przez użytkowników oraz wprowadza zakaz odprowadzania w jakikolwiek sposób nieoczyszczonych ścieków do gruntu i wód.

3. Wprowadza się zakaz stosowania żużla do ulepszenia nawierzchni dróg i dojazdów.

4. Obowiązuje zakaz realizacji inwestycji mogących znacząco oddziaływać na środowisko w rozumieniu przepisów z zakresu ochrony środowiska.

5. Wprowadza się zakaz gromadzenia i składowania odpadów. Użytkownicy terenów muszą posiadać zorganizowany sposób gromadzenia odpadów stałych np. w kontenerach z wywozem na wysypisko gminne.

6. Zakaz realizacji kotłowni na opał stały z dopuszczeniem ogrzewania kominkowego na drewno.

7. Wprowadza się obowiązek objęcia obszaru planu zorganizowanym systemem segregacji i unieszkodliwiania odpadów stałych.

Rozdział 6

Ustalenia dotyczące zasad ochrony dziedzictwa kulturowego i zabytków oraz dóbr kultury współczesnej oraz ustalenia dotyczące granic i sposobów zagospodarowania terenów lub obiektów podlegających ochronie

§ 19. 1. Teren objęty planem miejscowym nie jest objęty ochroną konserwatorską, nie występują na nim obiekty zabytkowe i obiekty dóbr kultury współczesnej.

2. W przypadku dokonania znalezisk archeologicznych prace budowlane winny być przerwane, a teren udostępniony do ratowniczych badań archeologicznych.

3. W stosunku do gruntów, na których zostały zlokalizowane stanowiska archeologiczne, wojewódzki konserwator zabytków może określić zakres i sposób eksploatacji takich gruntów.

4. Na obszarze objętym planem miejscowym nie występują tereny górnicze, a także narażone na niebezpieczeństwo powodzi oraz zagrożone osuwaniem się mas ziemnych.

Rozdział 7

Ustalenia dotyczące zasad modernizacji, rozbudowy i budowy systemów komunikacji i infrastruktury technicznej

§ 20. 1. Obsługę komunikacyjną terenu objętego planem projektuje się w oparciu o drogę wewnętrzną, oznaczoną symbolem 3KDW, włączoną do drogi gminnej oznaczonej działką nr 48/27, położonej poza terenem objętym planem.

2. Potrzeby parkingowe należy zabezpieczyć poprzez realizację miejsc postojowych w kwartałach zabudowy mieszkaniowej jednorodzinnej, przyjmując minimum jedno miejsce postojowe na jednej działce budowlanej (nie dotyczy miejsc postojowych w pomieszczeniach garażowych).

3. Zasilanie w energię elektryczną planuje się z istniejących urządzeń elektroenergetycznych na warunkach zarządcy sieci. Celem zasilania w energię elektryczną terenu objętego planem należy wybudować następujące urządzenia elektroenergetyczne:

- 1) linię elektroenergetyczną napowietrzną SN-15KV,
- 2) stację transformatorową słupową, napowietrzną 15/0,4 kV,
- 3) linie kablowe nN, z rozproszaniem w pasie drogowym drogi wewnętrznej 3KDW,
- 4) złącza kablowe.

Ostateczne określenie sposobu zasilania wydzielanych działek nastąpi na etapie określenia przez Zakład Energetyczny warunków przyłączeniowych, po złożeniu przez inwestora stosownego wniosku. Zakazuje się budowy napowietrznych linii niskiego napięcia.

Sposób zagospodarowania terenu, a w szczególności lokalizacja budynków w pobliżu projektowanej linii SN i nN podlega uzgodnieniu z Zakładem Energetycznym Białystok S.A. Rejon Energetyczny Ełk.

4. Realizację zapotrzebowania na wodę do celów bytowo-gospodarczych przewiduje z wodociągu gminnego

Ø 160, zgodnie z warunkami wydanymi przez zarządcę sieci, z wykorzystaniem istniejących sieci wodociągowych i sieci projektowanej w pasie drogowym drogi wewnętrznej 3KDW.

5. Odprowadzanie ścieków sanitarnych przewiduje się do kanalizacji sanitarnej i oczyszczalni ścieków w Nowej Wsi Ełckiej w oparciu o lokalny system grawitacyjny lub grawitacyjno-tłoczny.

Lokalizacja kolektora kanalizacji sanitarnej, służącego obsłudze terenu objętego planem, w pasie drogowym drogi wewnętrznej, oznaczonej symbolem 3KDW. W narożniku wyznaczonego pasa drogowego drogi wewnętrznej 3KDW, w sąsiedztwie działki Nr ewid. 48/83 istnieje możliwość ewentualnej lokalizacji przepompowni ścieków. Inna niż wyżej wymieniona lokalizacja przepompowni ścieków nie powoduje konieczności zmiany planu, pod warunkiem braku naruszenia jego ustaleń.

6. Odprowadzanie wód opadowych z dachów powierzchniowo, na tereny nieutwardzone, zgodnie z obowiązującymi przepisami prawa.

Dla ochrony gruntów i wód podziemnych utwardzone nawierzchnie narażone na kontakt z substancjami ropopochodnymi należy wyposażać w urządzenia, w których wody opadowe winny być oczyszczane przed ich odprowadzeniem do kanalizacji deszczowej - zgodnie z obowiązującymi przepisami prawa.

7. Realizację zapotrzebowania na energię ciepłą przewiduje się z indywidualnych źródeł ciepła, funkcjonujących w oparciu o paliwo ekologiczne (nośniki przyjazne środowisku takie jak: olej opałowy, gaz, energia elektryczna, drewno, pompa ciepła, kolektory słoneczne, itp.), spełniających wymagania określone w przepisach szczególnych; dopuszcza się ogrzewanie kominkowe.

8. Podłączenie do sieci telekomunikacyjnej należy projektować zgodnie z warunkami jej zarządcy. Linie telekomunikacyjne w granicach planu należy projektować jako podziemne z rozproszaniem w pasie drogowym drogi wewnętrznej (3KDW).

9. Dopuszcza się budowę innych niż wyżej wymienione sieci infrastruktury technicznej bez konieczności zmiany planu, pod warunkiem braku naruszenia jego ustaleń.

10. Zakłada się, że głównym obiektem odbioru, gromadzenia i utylizacji odpadów stałych będzie wysypisko gminne. Tymczasowe gromadzenie odpadów stałych tylko w wyznaczonym miejscu, zgodnie z wymogami przepisów szczególnych.

11. Budowę urządzeń służących do zaopatrzenia w wodę należy realizować jednocześnie z budową systemów kanalizacyjnych. Przepis aktualnego art. 42 ust. 4 ustawy z dnia 18 lipca 2001 r. Prawo wodne (Dz. U. Nr 115, poz. 1229 z późn. zm.) o treści: „w miejscach, gdzie budowa systemów kanalizacyjnych nie przyniosłaby korzyści dla środowiska lub powodowałaby nadmierne koszty, należy stosować systemy indywidualne lub inne rozwiązania zapewniające ochronę środowiska”, stosuje się odpowiednio.

Rozdział 8

Ustalenia dotyczące wymagań wynikających z potrzeb kształtowania przestrzeni publicznych

§ 21. 1. Na terenie objętym planem zabrania się sytuowania reklam w szpalerach drzewach oraz na drzewach i w odległości mniejszej niż 1 m od zasięgu ich koron.

2. Umieszczanie wolnostojących reklam i znaków nie może powodować utrudnień w komunikacji pieszej i rowerowej, ograniczania widoczności na skrzyżowaniach oraz percepcji znaków i sygnałów drogowych - dla zapewnienia bezpieczeństwa użytkownikom ciągów komunikacyjnych.

Rozdział 9

Ustalenia dotyczące szczegółowych zasad i warunków scalania i podziału nieruchomości objętych planem miejscowym

§ 22. Ze względu na uwzględnienie w planie przebiegu granic działek ewidencyjnych nie ustala się warunków scalania i podziałów nieruchomości. Zasady podziału nieruchomości określone są w § 14. Nie ogranicza się możliwości dokonywania połączeń i ponownego podziału gruntów w wypadkach, o których mowa w art. 98b ustawy o gospodarce nieruchomościami.

Rozdział 10

Szczegółowe warunki zagospodarowania terenów oraz ograniczenia w ich użytkowaniu, w tym zakaz zabudowy

§ 23. Ze względu na oddziaływanie pól elektromagnetycznych, zakazuje się lokalizacji w odległości mniejszej niż 7,5 m od osi projektowanej napowietrznej linii elektroenergetycznej 15kV obiektów z pomieszczeniami przeznaczonymi na pobyt ludzi, placów zabaw dla dzieci, miejsc wypoczynku dla osób starszych.

Rozdział 11

Ustalenia w zakresie obrony cywilnej

§ 24. 1. W budynkach mieszkalnych jednorodzinnych należy przewidzieć ukrycia dla ludności typu II, wykonane przez użytkowników obiektów w okresie podwyższonej gotowości obronnej RP.

2. Oświetlenie zewnętrzne (np. ulic, budynków) należy przystosować do wygaszania.

Rozdział 12

Ustalenia dotyczące sposobów i terminów tymczasowego zagospodarowania, urządzania i użytkowania terenów

§ 25. Teren objęty planem może być wykorzystywany w sposób dotychczasowy do czasu jego zagospodarowania zgodnie z planem.

Rozdział 13

Ustalenia dotyczące stawek procentowych stanowiących podstawę do określenia opłaty, o której mowa w art. 36 ust. 4 ustawy o planowaniu i zagospodarowaniu przestrzennym

§ 26. Ustala się stawkę procentową służącą naliczeniu jednorazowej opłaty z tytułu wzrostu wartości nieruchomości w związku z uchwaleniem planu w wysokości 3%.

Rozdział 14

Ustalenia końcowe

§ 27. Wykonanie niniejszej uchwały powierza się Wójtowi Gminy Ełk.

§ 28. Uchwała wchodzi w życie po upływie 30 dni od daty jej ogłoszenia w Dzienniku Urzędowym Województwa Warmińsko-Mazurskiego.

§ 29. Uchwała podlega publikacji na stronie internetowej Gminy Ełk.

Przewodniczący Rady Gminy Ełk
Dariusz Kordyś

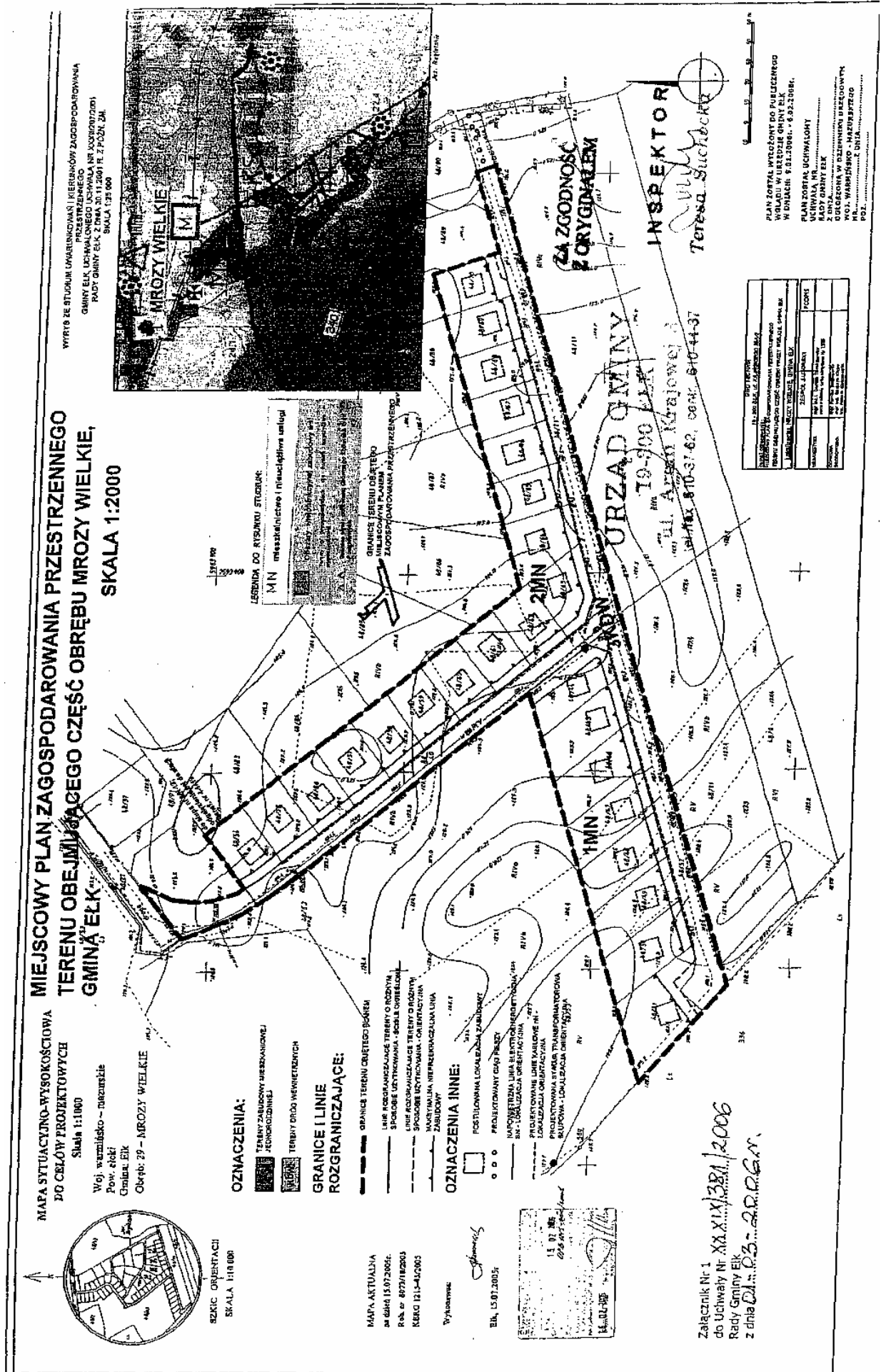

Załącznik Nr 2
do uchwały Nr XXXIX/381/06
Rady Gminy Ełk
z dnia 1 marca 2006 r.

1. Miejscowy plan zagospodarowania przestrzennego terenu obejmującego część obrębów Mrozy Wielkie, Gmina Ełk, jest zgodny z ustaleniami Studium uwarunkowań i kierunków zagospodarowania przestrzennego Gminy Ełk, uchwalonym uchwałą Nr XXXII/207/01 Rady Gminy Ełk z dnia 30 listopada 2001 r. z późn. zm.

2. W okresie wyłożenia do publicznego wglądu projektu miejscowego planu zagospodarowania przestrzennego terenu obejmującego część obrębów Mrozy Wielkie, Gmina Ełk (tj. od dnia 9 stycznia 2006 r. do dnia 6 lutego 2006 r.) oraz w terminie do dnia 21 lutego 2006 r. (15 dni po dni po okresie wyłożenia do publicznego wglądu), nie wniesiono uwag do ustaleń przyjętych w ww. projekcie planu.

3. Miejscowy plan zagospodarowania przestrzennego terenu obejmującego część obrębów Mrozy Wielkie, Gmina Ełk, nie zawiera zapisów o realizacji inwestycji z zakresu infrastruktury technicznej, które należą do zadań własnych Gminy Ełk, stąd też nie wystąpi ich finansowanie zgodnie z przepisami ustawy o finansach publicznych.

1002

UCHWAŁA Nr XXX/216/06 Rady Gminy Dąbrówno z dnia 3 marca 2006 r.

w sprawie zasad i warunków wyłapywania bezdomnych zwierząt na terenie Gminy Dąbrówno.

Na podstawie z art. 11 ust. 1 i 3 ustawy z dnia 21 sierpnia 1997 r. o ochronie zwierząt (tekst jednolity Dz. U. z 2003 r. Nr 106, poz. 1002 z późn. zm.) oraz art. 40 ust. 1 i art. 41 ust. 1 ustawy z dnia 8 marca 1990 r. o samorządzie gminnym (tekst jednolity Dz. U. z 2003 r. Nr 106, poz. 1002 z późn. zm.) Rada Gminy Dąbrówno uchwala, co następuje:

§ 1. 1. Ustala się, że w terminie i na zasadach ustalonych niniejszą uchwałą odbywać się będzie wyłapywanie bezdomnych zwierząt na terenie Gminy Dąbrówno.

2. Wyłapywaniu podlegać będą zwierzęta domowe i gospodarskie, które uciekły, zabłąkały się lub zostały porzucone przez człowieka, a nie ma możliwości ustalenia ich właściciela lub innej osoby, pod której opieką pozostawały.

§ 2. 1. Wyłapywanie zwierząt bezdomnych, w szczególności psów, będzie miało charakter stały i odbywać się będzie w zależności od nasilenia zjawiska w ustalonych przez Wójta Gminy miejscowościach.

2. Dopuszcza się doraźne wyłapywanie zwierząt bezdomnych zagrażających życiu, zdrowiu i bezpieczeństwu ludzi.

§ 3. Najpóźniej na 21 dni przed planowanym terminem rozpoczęcia wyłapywania zwierząt bezdomnych należy zawiadomić obywatelami mieszkańców o zamiarze podjęcia akcji, uwzględniając:

- termin akcji wyłapywania zwierząt bezdomnych,
- granice terenu, na którym będą wyłapywane zwierzęta,
- adres schroniska, w którym będą umieszczane te zwierzęta lub data i miejsce przekazania wyłapanych zwierząt nowym właścicielom,
- podmiot, który będzie przeprowadzał tę akcję. Wyjątek stanowi § 2 ust. 2.

§ 4. W przypadku ustalenia właściciela zwierzęcia, które zostało wyłapanie, zostanie mu ono wydane po uiszczeniu przez niego kosztów wyłapania zwierzęcia, jego transportu, utrzymania oraz zapewnienia mu opieki

weterynaryjnej zgodnie z cennikiem usług pomiotu prowadzącego wyłapywanie i schroniska, w którym zwierzę przebywa.

§ 5. W akcji wyłapywania zwierząt bezdomnych podmiot wyłapujący może korzystać z pomocy służb weterynaryjnych oraz służb porządkowych. W akcji może również uczestniczyć przedstawiciel Towarzystwa Opieki nad Zwierzętami w Polsce lub innej organizacji społecznej o podobnym statutowym celu działania.

§ 6. Sposób postępowania z wyłapanymi zwierzętami:

- 1) będą przekazywane nowym właścicielom,
- 2) zwierzęta, którym nie uda się znaleźć nowego właściciela będą przewiezione do schroniska, z którym Gmina Dąbrówno podpisze umowę.

§ 7. W sytuacji, o której mowa w § 6 pkt 1 Gmina pokryje koszty badania weterynaryjnego zwierzęcia, niezbędnych szczepień ochronnych oraz koszty adaptacji psa u nowego właściciela w kwocie 100,00 złotych (słownie: sto złotych).

§ 8. Z dniem przekazania psa nowemu właścicielowi przechodzą na niego wszystkie obowiązki związane z jego utrzymaniem, o których mowa w ustawie o ochronie zwierząt i uchwale Rady Gminy Dąbrówno w sprawie utrzymania czystości i porządku na terenie Gminy Dąbrówno.

§ 9. Dalsze postępowanie z wyłapanymi zwierzętami powinno być zgodne z ustawą o ochronie zwierząt i regulaminem schroniska.

§ 10. Wykonanie uchwały powierza się Wójtowi Gminy Dąbrówno.

§ 11. Uchwała wchodzi w życie po upływie 14 dni od dnia ogłoszenia w Dzienniku Urzędowym Województwa Warmińsko-Mazurskiego.

Przewodniczący Rady Gminy
Maciej Jankowski

1003

UCHWAŁA Nr XXX/217/06

Rady Gminy Dąbrówno

z dnia 3 marca 2006 r.

w sprawie udzielania bonifikat od ceny sprzedaży budynków i lokali.

Na podstawie art. 18 ust. 2 pkt 15 ustawy z dnia 8 marca 1990 r. o samorządzie gminnym (tj. Dz. U. z 2001 r. Nr 142, poz. 159, Nr 23, poz. 220, Nr 62, poz. 558, Nr 113, poz. 984, Nr 153, poz. 1271, Nr 1271, Nr 214, poz. 1806, Dz. U. z 2003 r. Nr 80, poz. 717, Nr 162, poz. 1568, Dz. U. z 2004 r. Nr 102, poz. 1055, Nr 116, poz. 1203, Dz. U. z 2005 r. Nr 172, poz. 1441, Nr 175, poz. 1457) oraz art. 68 ust. 1 pkt 2 i 7 i ust. 3 i art. 70 ustawy z dnia 21 sierpnia 1997 r. o gospodarce nieruchomościami (tj. Dz. U. z 2004 r. Nr 261, poz. 2603, Nr 281, poz. 2782 Dz. U. z 2005 r. Nr 130, poz. 1087, Nr 169, poz. 1420, Nr 175, poz. 1459) Rada Gminy Dąbrówno uchwala, co następuje:

§ 1. Udziela się bonifikaty od ceny sprzedaży budynków mieszkalnych jedno lokalowych i lokali mieszkalnych, sprzedawanych najemcom w trybie bez przetargowym.

1) w przypadku sprzedaży budynków lub lokali mieszkalnych wraz z przynależnymi pomieszczeniami dotychczasowemu najemcy zostanie udzielona bonifikata w wysokości 90% ceny lokalu,

2) w przypadku nieruchomości wpisanej do rejestru zabytków podwyższa się bonifikatę do 90% ceny lokalu.

§ 2. 1. Na wniosek dotychczasowego najemcy lokalu mieszkalnego lub budynku mieszkalnego jedno lokalowego cena sprzedaży lokalu zostanie rozłożona na raty roczne płatne przez okres do 10 lat:

1) pierwsza rata nie może być mniejsza niż 10% ceny lokalu mieszkalnego lub budynku, ustalonej po zastosowaniu bonifikat, płatna do dnia zawarcia umowy sprzedaży lokalu,

2) wysokość pozostałych rat rocznych będzie ustalona przez Wójta Gminy w drodze negocjacji i określona w protokole uzgodnień.

3) oprocentowanie rat wynosi 4% w stosunku rocznym.

2. Rozłożona na raty niespłacona część ceny podlega zabezpieczeniu poprzez ustanowienie hipoteki.

§ 3. Udziela się bonifikaty w wysokości 95% od ceny sprzedaży budynków lub lokali, sprzedawanych organizacjom pożytku publicznego na cel prowadzonej działalności pożytku publicznego.

§ 4. Traci moc uchwała Nr XV/127/04 Rady Gminy Dąbrówno z dnia 9 czerwca 2004 r. w sprawie udzielania bonifikat od ceny sprzedaży budynków i lokali.

§ 5. Wykonanie uchwały powierza się Wójtowi Gminy Dąbrówno.

§ 6. Uchwała podlega ogłoszeniu w Dzienniku Urzędowym Województwa Warmińsko-Mazurskiego i wchodzi w życie w terminie 14 dni od daty jej ogłoszenia.

Przewodniczący Rady Gminy
Maciej Jankowski

1004

UCHWAŁA Nr XXX/218/06

Rady Gminy Dąbrówno

z dnia 3 marca 2006 r.

w sprawie wyrażenia zgody na udzielenie bonifikaty od opłaty za przekształcenie prawa użytkowania wieczystego w prawo własności nieruchomości stanowiących własność Gminy Dąbrówno, zabudowanych na cele mieszkaniowe lub przeznaczonych pod tego rodzaju zabudowę oraz nieruchomości rolnych.

Na podstawie art. 18 ust. 2 pkt 15 ustawy z dnia 8 marca 1990 r. o samorządzie gminnym (tj. Dz. U. z 2001 r. Nr 142, poz. 1591, z 2002 r. Nr 23, poz. 220, Nr 62, poz. 558, Nr 113, poz. 984, Nr 153, poz. 1271, Nr 214, poz. 1806, Dz. U. z 2003 r. Nr 80, poz. 717, Nr 162, poz. 1568, Dz. U. z 2004 r. Nr 102, poz. 1055, Nr 116, poz. 1203, Dz. U. z 2005 r. Nr 172, poz. 1441, Nr 175, poz. 1457) oraz art. 68 ust. 1 pkt 1 ustawy z dnia 21 sierpnia 1997 r. o gospodarce nieruchomościami

(tj. Dz. U. z 2004 r. Nr 261, poz. 2603, zm. Dz. U. z 2004 r. Nr 281, poz. 2782, Dz. U. z 2005 r. Nr 130, poz. 1087 i Nr 169, poz. 1420 oraz Nr 175, poz. 1459) w związku z art. 4 ust. 2 oraz art. 4 ust. 3 pkt 2 ustawy z dnia 29 lipca 2005 r. o przekształceniu prawa użytkowania wieczystego w prawo własności nieruchomości (Dz. U. z 2005 r. Nr 175, poz. 1459) Rada Gminy Dąbrówno uchwala co następuje:

§ 1. Wyraża się zgodę na udzielenie 80% bonifikaty od opłaty z tytułu przekształcenia prawa użytkowania wieczystego nieruchomości, bądź udziału w niej w prawo własności nieruchomości stanowiących własność Gminy Dąbrówno, zabudowanych lub przeznaczonych na cele mieszkaniowe oraz stanowiących nieruchomości rolne, przy płatności jednorazowej.

§ 2. W przypadku wielofunkcyjnego wykorzystania nieruchomości, bonifikaty udziela się proporcjonalnie do części wykorzystanej na cele mieszkaniowe.

§ 3. Bonifikat, o których mowa w § 1 i 2 nie stosuje się w przypadku rozłożenia opłaty na raty.

§ 4. Wykonanie uchwały powierza się Wójtowi Gminy Dąbrówno.

§ 5. Traci moc uchwała Nr II/9/02 Rady Gminy Dąbrówno z dnia 29 listopada 2002 r. w sprawie wyrażenia zgody na udzielenie bonifikat od opłat za przekształcenie prawa użytkowania wieczystego przysługującego osobom fizycznym w prawo własności.

§ 6. Uchwała wchodzi w życie po upływie 14 dni od ogłoszenia w Dzienniku Urzędowym województwa Warmińsko-Mazurskiego.

Przewodniczący Rady Gminy
Maciej Jankowski

1005

UCHWAŁA Nr XXX/219/06

Rady Gminy Dąbrówno

z dnia 3 marca 2006 r.

w sprawie uchwalenia regulaminu określającego tryb i kryteria przyznawania nagród dla nauczycieli i dyrektorów szkół, ze specjalnego funduszu nagród.

Na podstawie art. 18 ust. 2 pkt 15 ustawy z dnia 8 marca 1990 r. o samorządzie gminnym (Tekst jedn.: Dz. U. z 2001 r. Nr 142, poz. 1591 z późn. zm.) oraz art. 49 ust. 1 pkt 1 i ust. 2 ustawy z dnia 26 stycznia 1982 r. Karta Nauczyciela (Dz. U. z 2003 r. Nr 118, poz. 1112, Nr 137, poz. 1304, Nr 203, poz. 1966, Nr 213, poz. 2081, Dz. U. z 2004 r. Nr 96, poz. 959, Nr 179, poz. 1845, Dz. U. z 2005 r. Nr 10, poz. 71, Nr 167, poz. 1397, Nr 179, poz. 1487, Nr 181, poz. 1526), w uzgodnieniu z nauczycielskimi związkami zawodowymi, Rada Gminy Dąbrówno uchwala, co następuje:

§ 1. Uchwala się regulamin określający tryb i kryteria przyznawania nagród dla nauczycieli i dyrektorów szkół, ze specjalnego funduszu nagród za ich osiągnięcia dydaktyczno-wychowawcze, w brzmieniu ustalonym w załączniku Nr 1 do niniejszej uchwały.

§ 2. Wykonanie uchwały powierza się Wójtowi Gminy Dąbrówno.

§ 3. Traci moc uchwała Nr XVIII/137/04 Rady Gminy Dąbrówno, z dnia 29 listopada 2004 r. w sprawie przyjęcia kryteriów i trybu przyznawania nagród ze specjalnego funduszu nagród dla nauczycieli i dyrektorów szkół z terenu Gminy Dąbrówno.

§ 4. Uchwała wchodzi w życie po upływie 14 dni od dnia ogłoszenia w Dzienniku Urzędowym Województwa Warmińsko-Mazurskiego.

Przewodniczący Rady Gminy
Maciej Jankowski

Załącznik Nr 1
do uchwały Nr XXX/219/06
Rady Gminy Dąbrówno
z dnia 3 marca 2006 r.

REGULAMIN

określający tryb i kryteria przyznawania nagród dla nauczycieli i dyrektorów szkół ze specjalnego funduszu nagród.

§ 1. 1. Regulamin reguluje tryb i kryteria przyznawania nagród ze specjalnego funduszu nagród wyodrębnionego w budżecie gminy na podstawie art. 49 ust. 1 pkt 1 ustawy z dnia 26 stycznia 1982 r. Karta Nauczyciela (Dz. U. z 2003 r. Nr 118, poz. 1112 z późn. zm.) z przeznaczeniem na nagrody organu prowadzącego szkoły i nagrody dyrektorów szkół.

2. Całoroczny fundusz nagród wynosi 1% planowanych rocznych wynagrodzeń nauczycieli i dyrektorów szkół.

3. Fundusz, o który mowa w § 1 ust. 2 przeznaczają się na:

- 1) 25% funduszu na nagrody organu prowadzącego szkoły,
- 2) 75% funduszu na nagrody dyrektora szkoły.

4. Fundusz, o którym mowa w ust. 3 pkt 2 podlega podziałowi na poszczególne szkoły proporcjonalnie do planowanych rocznych wynagrodzeń pracowników pedagogicznych danej szkoły.

5. Nagroda przyznawana z funduszu, o którym mowa w ust. 3 pkt 1, otrzymuje nazwę „Nagroda Wójta Gminy”.

6. Nagroda przyznawana z funduszu, o którym mowa w ust. 3 pkt 2, otrzymuje nazwę „Nagroda Dyrektora Szkoły”.

§ 2. 1. Nagrody otrzymują nauczyciele za szczególne osiągnięcia dydaktyczno-wychowawcze i opiekuńcze, a przede wszystkim:

- 1) w zakresie pracy wychowawczej polegającej na:
 - a) integracji klasy, aktywności społecznej uczniów,
 - b) udziałem uczniów w zajęciach pozalekcyjnych,
 - c) prowadzeniu urozmaiconej działalności wychowawczej - kształcącej umiejętności wykorzystania i organizowania czasu wolnego uczniów,
 - d) przygotowaniu i zrealizowaniu znaczących w procesie wychowawczym imprez szkolnych.
- 2) w zakresie pracy dydaktycznej polegającej na:
 - a) stwierdzonych, przynajmniej dobrych wynikach w nauczaniu danego przedmiotu,
 - b) zakwalifikowaniu się uczniów do konkursów i olimpiad przedmiotowych szczebla ponadszkolnego,
 - c) osiągnięciu dobrych wyników z egzaminów kończących szkołę podstawową i gimnazjum,
 - d) udzielaniu pomocy uczniom mającym trudności w nauce,
- 3) w zakresie pracy opiekuńczej polegającej na:
 - a) zapewnieniu pomocy i opieki uczniom będącym w trudnej sytuacji materialnej i życiowej,
 - b) prowadzeniu działalności mającej na celu zwalczanie wśród młodzieży narkomanii, alkoholizmu, palenia tytoniu i chuligaństwa,
 - c) nawiązaniu współpracy z placówkami kulturalnymi, naukowymi i zakładami pracy w celu organizacji imprez dla dzieci i młodzieży,
- 4) w zakresie podnoszenia kwalifikacji zawodowych poprzez:
 - a) doskonalenie własnego warsztatu pracy,
 - b) aktywną pomoc w adaptacji zawodowej młodych nauczycieli,
 - c) kierowanie zespołem samokształceniowym, opieka nad zespołami przedmiotowymi, prowadzenie lekcji koleżeńskich, współpraca z WOM, opracowywanie przykładowych materiałów metodycznych,
 - d) autoryzowanie i wprowadzanie programów autorskich i innowacyjnych.

§ 3. Dyrektorzy szkół otrzymują nagrodę w przypadku uzyskiwania znaczących efektów w zakresie:

- 1) osiągania przez szkołę bardzo dobrych i dobrych wyników nauczania i wychowania oraz licznego udziału uczniów w konkursach, olimpiadach i zawodach międzyszkolnych, regionalnych i krajowych,
- 2) bardzo dobrej organizacji pracy szkoły,
- 3) umiejętnego gospodarowania środkami finansowymi,
- 4) dbania o bazę szkolną - remonty, inwestycje,
- 5) inicjowania różnorodnych działań rady pedagogicznej służących podnoszeniu jakości pracy szkoły,
- 6) organizowaniu pomocy dla młodych nauczycieli we właściwej adaptacji zawodowej,
- 7) współpracy ze środowiskiem szkoły, w celu pozyskiwania sponsorów świadczących usługi materialne na rzecz placówki, którą kierują.

§ 4. 1. Nauczyciele i Dyrektorzy szkół typowani do nagrody powinni posiadać co najmniej dobrą ocenę pracy z ostatnich pięciu lat.

2. Nagroda może być przyznana po przepracowaniu w szkole co najmniej roku.

3. Nagrody przyznawane są z okazji Dnia Edukacji Narodowej, mogą być również przyznane na zakończenie roku szkolnego.

§ 5. 1. Nagrody przyznawane są na pisemny wniosek:

- 1) wzór wniosku na nagrodę Wójta Gminy stanowi załącznik Nr 1,
- 2) wzór wniosku na nagrodę Dyrektora Szkoły stanowi załącznik Nr 2.

2. Z wnioskami:

- 1) o których mowa w ust. 1 pkt 1 występują:
 - a) Dyrektor szkoły, w której nauczyciel pracuje,
 - b) Wójt Gminy Dąbrówno,
- 2) o których mowa w ust. 1 pkt 2 występują:
 - a) właściwa Rada Pedagogiczna,
 - b) właściwa Rada Rodziców,
 - c) Dyrektor szkoły.

3. Wnioski o przyznanie nagród z okazji Dnia Edukacji Narodowej należy składać w terminie do 15 września każdego roku. W przypadku nagród na zakończenie roku szkolnego - do 15 maja.

4. Wnioski o przyznanie nagród Wójta Gminy należy składać w Sekretariacie Urzędu Gminy Dąbrówno, a wnioski o przyznanie nagród Dyrektora Szkoły w odpowiednim Sekretariacie szkoły.

§ 6. Wysokość nagród, o których mowa w § 1 ust. 5 i 6 jest ustalana corocznie przez Wójta Gminy w porozumieniu z przedstawicielami organizacji związkowych zrzeszających nauczycieli.

§ 7. 1. Nagroda Wójta Gminy może być przyznana niezależnie od przyznanej w ciągu danego roku szkolnego nagrody Dyrektora Szkoły.

2. Nagroda Dyrektora Szkoły, nie może być wyższa od nagrody organu prowadzącego szkołę.

§ 8. 1. Nagrodę, o której mowa w § 1 ust. 5 przyznaje Wójt Gminy.

2. Nagrodę, o której mowa w § 1 ust. 6 przyznaje Dyrektor, po zasięgnięciu opinii odpowiedniej rady pedagogicznej.

§ 9. Nauczyciel, dyrektor i wicedyrektor, któremu została przyznana nagroda, otrzymuje pismo o jej przyznaniu, którego odpis zamieszcza się w jego aktach osobowych.

§ 10. Wszelkie zmiany niniejszego regulaminu następują w trybie właściwym dla jego uchwalenia i wymagają formy pisemnej.

Załącznik Nr 1
do regulaminu określającego trybu i
kryteria przyznawania nagród dla
nauczycieli i dyrektorów szkół ze
specjalnego funduszu nagród

**WNIOSEK
o przyznanie nagrody Wójta Gminy**

.....
(pełna nazwa organu składającego wniosek)

zgłasza wniosek o przyznanie nagrody Wójta Gminy Dąbrówno.

Panu/Pani:
(imię i nazwisko)

urodzonemu/nej:
(dzień, miesiąc, rok oraz miejsce urodzenia)

.....
(wykształcenie, stopień specjalizacji, staż pracy pedagogicznej)

zatrudnionemu/nej:

na stanowisku:

nagrody otrzymane w okresie ostatnich 3 lat:

UZASADNIENIE

.....
.....
.....

.....
(pieczęć wnioskodawcy)

.....
(podpis wnioskodawcy lub osoby
działającej w jej imieniu)

.....
(miejsce i dzień sporządzenia wniosku)

Załącznik Nr 2
do regulaminu określającego tryb i
kryteria przyznawania nagród dla
nauczycieli i dyrektorów szkół ze
specjalnego funduszu nagród

**WNIOSEK
o przyznanie nagrody Dyrektora Szkoły**

.....
(pełna nazwa organu składającego wniosek)

zgłasza wniosek o przyznanie nagrody Dyrektora Szkoły.

Panu/Pani:
(imię i nazwisko)

urodzonemu/nej:
(dzień, miesiąc, rok oraz miejsce urodzenia)

.....
(wykształcenie, stopień specjalizacji, staż pracy pedagogicznej)

zatrudnionemu/nej:

na stanowisku:

nagrody otrzymane w okresie ostatnich 3 lat:

UZASADNIENIE

.....
.....
.....

.....
(pieczęć wnioskodawcy)

.....
(podpis wnioskodawcy lub osoby
działającej w jej imieniu)

.....
(miejsce i dzień sporządzenia wniosku)

1006

UCHWAŁA Nr XXX/220/06

Rady Gminy Dąbrówno

z dnia 3 marca 2006 r.

w sprawie podziału Gminy Dąbrówno na stałe obwody głosowania.

Na podstawie art. 18 ust 2 pkt 15 ustawy z dnia 8 marca 1990 r. o samorządzie gminnym (tekst jednolity: Dz. U. z 2001 Nr 142, poz. 1591 z późn. zm.) oraz na podstawie art. 30 ustawy z dnia 16 lipca 1998 r. Ordynacja wyborcza do rad gmin, rad powiatów i sejmików województw (tekst jednolity: Dz. U. z 2003 r. Nr 159, poz. 1547 z późn. zm.), uwzględniając wniosek Wójta Gminy Dąbrówno, Rada Gminy Dąbrówno uchwala, co następuje:

§ 1. Na terenie Gminy Dąbrówno tworzy się cztery stałe obwody głosowania i ustala się ich granice i numery. Numery i granice obwodów określa poniższa tabela:

| Numer obwodu | Nazwa obwodu | Granice obwodu |
|--------------|------------------------------------|--|
| 1 | Obwód Głosowania Nr 1 w Dąbrównie | Miejscowości: Brzeźno Mazurskie, Dąbrówno, Jabłonowo, Jakubowo, Kalbornia, Lewańd Wielki, Leszcz, Odmy, Okragle, Wądzyn. |
| 2 | Obwód Głosowania Nr 2 w Gardynach | Miejscowości: Dąbrowa, Gardyny, Łogdowo, Osiekowo. |
| 3 | Obwód Głosowania Nr 3 w Marwałdzie | Miejscowości: Bartki, Elgnowo, Fiugajki, Jagodziny, Marwałd, Płachawy, Stare Miasto, Tułodziad, Wierzbica. |
| 4 | Obwód Głosowania Nr 4 w Saminie | Miejscowości: Ostrowite, Samin, Saminek. |

§ 2. Wykonanie uchwały powierza się Wójtowi Gminy Dąbrówno.

§ 3. Traci moc uchwała Nr XXXVIII/218/97 Rady Gminy Dąbrówno, z dnia 12 sierpnia 1997 r. w sprawie utworzenia obwodów głosowania na terenie Gminy Dąbrówno, ustalenia granic i numerów obwodów oraz siedzib obwodowych komisji wyborczych.

§ 4. Uchwała wchodzi z dniem podjęcia i podlega opublikowaniu w Dzienniku Urzędowym Województwa Warmińsko-Mazurskiego oraz podlega ogłoszeniu na tablicy ogłoszeń w urzędzie gminy i wsiach sołeckich.

Przewodniczący Rady Gminy
Maciej Jankowski

1007

UCHWAŁA Nr XVI/45/06

Zgromadzenia Związku Gmin „EKOWOD” w Bartoszycach z dnia 10 marca 2006 r.

w sprawie uchwalenia regulaminu dostarczania wody i odprowadzania ścieków.

Na podstawie art. 19 ust. 1 w związku z art. 3 ust. 2 pkt 1 ustawy z dnia 7 czerwca 2001 r. o zbiorowym zaopatrzeniu w wodę i zbiorowym odprowadzaniu ścieków (Dz. U. Nr 72, poz. 747, z 2002 r. Nr 113, poz. 984, z 2004 r. Nr 96, poz. 959 i Nr 173, poz. 1808 oraz z 2005 r. Nr 85, poz. 729 i Nr 130, poz. 1087) uchwała się, co następuje:

§ 1. Uchwała się regulamin dostarczania wody i odprowadzania ścieków obowiązujący na obszarze gmin członków Związku stanowiący załącznik do niniejszej uchwały.

§ 2. Wykonanie uchwały powierza się Zarządowi Związku.

§ 3. Traci moc uchwała Nr XVI/47/02 Zgromadzenia Związku Gmin „EKOWOD” w Bartoszycach z dnia 8 października 2002r. w sprawie uchwalenia regulaminu dostarczania wody i odprowadzania ścieków.

§ 4. Uchwała wchodzi w życie po upływie 14 dni od dnia ogłoszenia w Dzienniku Urzędowym Województwa Warmińsko- Mazurskiego.

Przewodniczący Zgromadzenia
Paweł Suchomski

Załącznik
do uchwały Nr XVI/45/06
Zgromadzenia Związku Gmin
„EKOWOD” w Bartoszycach
z dnia 10 marca 2006 r.

Regulamin dostarczania wody i odprowadzania ścieków

Rozdział I Postanowienia ogólne

§ 1. 1. Regulamin określa prawa i obowiązki Zakładu Budżetowego Związku Gmin „EKOWOD” zwanego dalej Przedsiębiorstwem oraz Odbiorców usług wodociągowo-kanalizacyjnych a także zasady prowadzenia i warunki korzystania z usług w zakresie zbiorowego zaopatrzenia w wodę i zbiorowego odprowadzania ścieków na terenie gmin członków Związku.

2. Poprzez zbiorowe zaopatrzenie w wodę rozumie się działalność Przedsiębiorstwa polegającą na ujmowaniu, uzdatnianiu i dostarczaniu wody.

3. Poprzez zbiorowe odprowadzanie ścieków rozumie się działalność polegającą na odprowadzaniu i oczyszczaniu ścieków.

4. Ilekroć w niniejszym regulaminie używa się określenia „ustawa” należy przez to rozumieć ustawę z dnia 7 czerwca 2001 r. o zbiorowym zaopatrzeniu w wodę i zbiorowym odprowadzaniu ścieków (Dz. U. Nr 72, poz. 747, z 2002r. Nr 113, poz. 984, z 2004 r. Nr 96, poz. 959 i Nr 173, poz. 1808 oraz z 2005 r. Nr 85, poz. 729 i Nr 130, poz. 1087).

§ 2. Odbiorcą usług w znaczeniu niniejszego regulaminu jest każdy, kto korzysta z usług wodociągowo-kanalizacyjnych z zakresu zbiorowego zaopatrzenia w wodę i zbiorowego odprowadzania ścieków na podstawie pisemnej umowy z Przedsiębiorstwem.

§ 3. Przedsiębiorstwo świadczy usługi zaopatrzenia w wodę i/lub odprowadzania ścieków wyłącznie na podstawie pisemnej umowy zawartej z Odbiorcą.

§ 4. Odbiorca wody powinien racjonalnie gospodarować wodą i używać ją zgodnie z przeznaczeniem oraz warunkami wynikającymi z zawartej umowy.

Rozdział II Minimalny poziom usług świadczonych przez Przedsiębiorstwo w zakresie dostarczania wody i odprowadzania ścieków

§ 5. Przedsiębiorstwo dostarcza wodę i odprowadza ścieki zapewniając zdolność posiadanych urządzeń, a w szczególności:

- 1) dostarcza wodę do nieruchomości o jakości przeznaczonej do spożycia przez ludzi w sposób ciągły i niezawodny,
- 2) zapewnia w administrowanej sieci odpowiednie ciśnienie wody, o wielkości wynikającej z warunków technicznych przyłączenia,
- 3) odbiera ścieki w sposób ciągły o stanie i składzie zgodnym z aktualnie obowiązującymi przepisami w ilości określonej w dokumentacji projektowej i warunkach przyłączenia nieruchomości,
- 4) określa dopuszczalne wskaźniki zanieczyszczeń odbieranych ścieków, a także kontroluje, czy jakość przyjmowanych ścieków jest zgodna z obowiązującymi przepisami,

- 5) zapewnia spełnianie warunków wprowadzenia ograniczeń dostarczania wody w przypadku wystąpienia jej niedoboru,
- 6) dokonuje na własny koszt niezbędnych napraw urządzeń wodociągowych i kanalizacyjnych będących w jego administrowaniu za wyjątkiem usuwania uszkodzeń powstałych z winy odbiorcy,
- 7) dokonuje na własny koszt niezbędnych napraw przyłączy będących w jego posiadaniu za wyjątkiem usuwania uszkodzeń powstałych z winy odbiorcy,
- 8) instaluje na własny koszt wodomierz główny po odbiorze technicznym przyłącza i zawarciu umowy,
- 9) ponosi koszty zakupu i utrzymania wodomierza głównego.

§ 6. Odbiorca korzysta z zaopatrzenia w wodę i odprowadzania ścieków w sposób niepowodujący pogorszenia jakości usług świadczonych przez Przedsiębiorstwo oraz nieutrudniającej działalności a w szczególności:

- 1) wykorzystując pobieraną wodę oraz wprowadzając ścieki w celach określonych w umowie i warunkach przyłączenia nieruchomości,
- 2) użytkując wewnętrzną instalację wodociągową w sposób eliminujący możliwość wystąpienia skażenia chemicznego lub bakteriologicznego wody w sieci na skutek cofnięcia się wody z wewnętrznej instalacji wodociągowej, powrotu ciepłej wody lub wody z instalacji centralnego ogrzewania,
- 3) zabezpieczając przed dostępem osób nieuprawnionych pomieszczenie, w którym zainstalowany jest wodomierz główny,
- 4) użytkując wewnętrzną instalację kanalizacyjną w sposób niepowodujący zakłóceń, funkcjonowania sieci kanalizacyjnej,
- 5) informując Przedsiębiorstwo o zrzutach awaryjnych lub zmianie jakości ścieków odbiegających od warunków umowy,
- 6) umożliwiając osobom reprezentującym Przedsiębiorstwo prawo wstępu na teren nieruchomości i do pomieszczeń w celach określonych przepisami ustawy oraz niniejszego regulaminu,
- 7) zawiadamiając Przedsiębiorstwo o wszelkich stwierdzonych uszkodzeniach wodomierza głównego lub urządzenia pomiarowego, w tym o zerwaniu plomb,
- 8) informując Przedsiębiorstwo o zmianach stanu prawnego nieruchomości,
- 9) powiadamiając przedsiębiorstwo o wszelkich zmianach technicznych w instalacji wewnętrznej, które mogą mieć wpływ na działanie sieci,
- 10) nie zmieniając bez uzgodnień z Przedsiębiorstwem uzyskanych warunków technicznych przyłączenia do sieci wodociągowej i kanalizacyjnej,

- 11) utrzymując pomieszczenia, w których zainstalowany jest wodomierz lub urządzenie pomiarowe w stanie uniemożliwiającym jego uszkodzenie i oddziaływania zakłócające jego prawidłowe działanie oraz zabezpieczając pomieszczenia przed dostępem osób nieuprawnionych,
- 12) udostępniając Przedsiębiorstwu dostęp do dokumentacji technicznej, danych z eksploatacji dotyczących własnych ujęć wody i instalacji zasilanych z tych ujęć, w zakresie umożliwiającym ustalenie czy mogą one oddziaływać na instalacje zasilane z sieci eksploatowanej przez Przedsiębiorstwo oraz ustalając ilości ścieków odprowadzanych do kanalizacji,
- 13) udostępniając Przedsiębiorstwu dostęp do własnych ujęć wody i instalacji zasilanych z tych ujęć, a także połączonych z siecią własnych instalacji, jeżeli zachodzą uzasadnione przesłanki, że instalacje Odbiorcy mogą negatywnie oddziaływać na poziom usług świadczonych przez Przedsiębiorstwo.

§ 7. 1. Jeżeli w trakcie eksploatacji przyłącza wodociągowego lub kanalizacyjnego będącego w posiadaniu Odbiorcy powstanie zagrożenie istotnego obniżenia poziomu usług świadczonych przez Przedsiębiorstwo Odbiorca jest zobowiązany do niezwłocznego usunięcia przyczyny zagrożeń.

2. W przypadku, gdy Odbiorca nie usunie zagrożenia pomimo wezwania ze strony Przedsiębiorstwa, ma ono prawo podjąć wszelkie działania zmierzające do usunięcia zagrożenia. Działania Przedsiębiorstwa nie mogą naruszać prawa własności przyłącza przysługującego Odbiorcy.

§ 8. Przedsiębiorstwo jest obowiązane do regularnego informowania Zarządu Związku o jakości wody przeznaczonej do spożycia przez ludzi nie rzadziej niż raz w roku.

Rozdział III Szczegółowe warunki i tryb zawierania umów z Odbiorcami usług

§ 9. Postanowienia umowy nie mogą ograniczać praw i obowiązków stron wynikających z przepisów ustawy, przepisów wykonawczych oraz postanowień regulaminu.

§ 10. 1. Przedsiębiorstwo zobowiązane jest zawrzeć umowę o zaopatrzenie w wodę i/lub odprowadzanie ścieków z Odbiorcą, którego nieruchomość zostanie przyłączona do sieci, jeżeli wystąpi on z pisemnym wnioskiem o zawarcie umowy.

2. Przedsiębiorstwo zawiera umowę na wniosek przyszłego Odbiorcy po spełnieniu przez niego warunków technicznych przyłączenia oraz wylegitymowania się tytułem prawnym do nieruchomości.

3. Umowa może być zawarta z osobą, która korzysta z nieruchomości o nieuregulowanym stanie prawnym, po uprawdopodobnieniu przez nią faktu korzystania z przyłączonej nieruchomości.

4. Po zawarciu umowy Odbiorca jest zobowiązany do pisemnego poinformowania Przedsiębiorstwa o utracie przez niego prawa do korzystania z nieruchomości. Do czasu poinformowania Przedsiębiorstwa Odbiorca pomimo wygaśnięcia umowy, ponosi odpowiedzialność za

należności powstałe w związku ze świadczeniem usług przez Przedsiębiorstwo.

5. Przedsiębiorstwo może odmówić zawarcia umowy na zaopatrzenie w wodę i/lub odprowadzenie ścieków z właścicielem lub zarządcą budynku wielolokalowego i osobami korzystającymi z lokali w tym budynku, gdy nie są spełnione równocześnie wszystkie warunki określone w art. 6 ust. 6 ustawy.

6. Przedsiębiorstwo ma prawo wypowiedzieć umowę właścicielowi lub zarządcy budynku wielolokalowego jeżeli w trakcie jej obowiązywania wystąpią warunki uniemożliwiające jej spełnienie, w szczególności warunki uniemożliwiające ustalenie należności za dostarczoną wodę i odprowadzone ścieki dla poszczególnych Odbiorców usług w tym budynku w terminie określonym w umowie.

7. Umowa może być zawarta z osobami korzystającymi z lokali na wniosek właściciela lub zarządcy budynku wielolokalowego. Wniosek ten powinien zawierać:

- a) określenie osób korzystających z lokali, w tym określenie tytułu prawnego do zajmowanego lokalu wraz ze zgodą takiej osoby na zawarcie umowy potwierdzoną własnoręcznym podpisem,
- b) oświadczenie wnioskodawcy o poinformowaniu osób korzystających z lokali o zasadach rozliczania różnic oraz o obowiązku ponoszenia na rzecz Przedsiębiorstwa dodatkowych opłat,
- c) dołączenie schematu wewnętrznej instalacji wodociągowej w budynku wielolokalowym za wodomierzem głównym wraz z określeniem wszystkich punktów czerpalnych.

§ 11. 1. Umowa winna w szczególności zawierać postanowienia określone w art. 6 ust. 3 ustawy oraz wskazywać miejsce publikacji Regulaminu dostarczania wody i odprowadzania ścieków.

2. Z Odbiorcami korzystającymi zarówno z usług zaopatrzenia w wodę jak i usług odprowadzania ścieków, Przedsiębiorstwo może zawrzeć jedną umowę o zaopatrzenie w wodę i odprowadzenie ścieków.

§ 12. 1. Umowa na zaopatrzenie w wodę i/lub odprowadzenie ścieków zawierana jest na czas nieokreślony lub określony.

2. Zmiana umowy następuje poprzez zawarcie nowej umowy lub w formie aneksu do umowy na piśmie, pod rygorem nieważności.

3. Nie wymaga formy pisemnej zmiana umowy dotycząca taryf lub adresu do korespondencji.

§ 13. 1. Umowa zawarta na czas nieokreślony może być rozwiązana przez każdą ze stron za uprzednim trzymiesięcznym okresem wypowiedzenia dokonany w każdym czasie, przez złożenie pisemnego oświadczenia woli w siedzibie Przedsiębiorstwa lub przesłania listem poleconym.

2. Umowa zawarta na czas określony może być rozwiązana przez każdą ze stron za uprzednim jednomiesięcznym okresem wypowiedzenia dokonany w każdym czasie, przez złożenie pisemnego oświadczenia woli w siedzibie Przedsiębiorstwa lub przesłania listem poleconym.

3. Umowa zawarta na czas określony ulega rozwiązaniu z chwilą upływu czasu na jaki została zawarta.

4. Umowa może być rozwiązana w drodze porozumienia stron.

5. Przedsiębiorstwo może odstąpić od umowy w przypadkach przewidzianych w art. 8 ust. 1 ustawy. Odstąpienie od umowy następuje poprzez oświadczenie Przedsiębiorstwa doręczone Odbiorcy na 20 dni przed terminem odcięcia dostawy wody lub zamknięcia przyłącza kanalizacyjnego.

6. Rozwiązanie umowy skutkuje zastosowaniem przez Przedsiębiorstwo środków technicznych uniemożliwiających dalsze korzystanie z usług.

§ 14. 1. Przedsiębiorstwo określa cykl rozliczeń obowiązujący Odbiorców usług w zależności od lokalnych warunków technicznych i ekonomicznych świadczenia usług a także postanowień określonych w odrębnych przepisach prawnych oraz skutki niedotrzymania terminu zapłaty.

2. Mogą obowiązywać różne okresy rozliczeń dla poszczególnych taryfowych grup Odbiorców usług lub obszaru.

3. Datę, formę i sposób zapłaty Przedsiębiorstwo wskazuje w fakturze i umowie.

Rozdział IV **Sposób rozliczeń w oparciu o ceny i stawki opłat** **ustalone w taryfach**

§ 15. Rozliczenia za zbiorowe zaopatrzenie w wodę i zbiorowe odprowadzenie ścieków są prowadzone przez Przedsiębiorstwo z Odbiorcami usług na podstawie określonych w taryfach cen i stawek opłat oraz ilości dostarczonej wody i odprowadzonych ścieków.

§ 16. 1. Ilość dostarczonej wody ustala się na podstawie odczytu wodomierza głównego lub norm zużycia wody ustalonych odrębnymi przepisami prawnymi.

2. W przypadku zawarcia umów z osobami korzystającymi z lokali w budynkach wielolokalowych ilość dostarczonej wody ustala się na podstawie wodomierzy zainstalowanych przy wszystkich punktach czerpalnych z uwzględnieniem różnicy wynikającej pomiędzy odczytem wodomierza głównego a sumą odczytanych wodomierzy przy punktach czerpalnych.

§ 17. 1. Ilość odprowadzanych ścieków ustala się na podstawie wskazań urządzeń pomiarowych.

2. W razie braku urządzeń pomiarowych ilość odprowadzanych ścieków ustala się jako równą ilości dostarczonej wody.

§ 18. W rozliczeniach ilości odprowadzanych ścieków ilość bezpowrotnie zużytej wody uwzględnia się wyłącznie w przypadkach, gdy wielkość jej zużycia na ten cel ustalona jest na podstawie dodatkowego wodomierza zainstalowanego na koszt Odbiorcy.

§ 19. 1. Strony określają w umowie okres obrachunkowy oraz skutki niedotrzymania terminu zapłaty jak również sposób uiszczania opłat.

2. Wniesienie przez Odbiorcę reklamacji, co do wysokości kwoty wykazanej na fakturze nie wstrzymuje obowiązku uregulowania należności.

§ 20. Odbiorca reguluje należności za dostarczaną wodę i/lub odprowadzane ścieki na podstawie faktur wystawianych przez Przedsiębiorstwo w okresach obrachunkowych określonych w umowie.

§ 21. 1. Wejście w życie nowych taryf nie stanowi zmiany umowy.

2. Stosowanie przez Przedsiębiorstwo cen i stawek opłat wynikających z nowych, prawidłowo podanych do wiadomości publicznej taryf, nie wymaga odrębnego informowania Odbiorców o ich wysokości.

§ 22. 1. W przypadku niesprawności wodomierza głównego lub urządzenia pomiarowego, jeżeli umowa nie stanowi inaczej, ilość pobranej wody i/lub odprowadzanych ścieków ustala się na podstawie średniego zużycia wody i/lub odprowadzanych ścieków w okresie 6 miesięcy przed stwierdzeniem niesprawności wodomierza, a gdy nie jest to możliwe - na podstawie średniego zużycia wody i/lub odprowadzanych ścieków w analogicznym okresie roku ubiegłego lub iloczynu średniomiesięcznego zużycia wody i/lub odprowadzanych ścieków w roku ubiegłym i liczby miesięcy niesprawności wodomierza.

2. Przedsiębiorstwo na wniosek Odbiorcy dokonuje sprawdzenia prawidłowości działania wodomierza.

3. W przypadku, gdy sprawdzenie prawidłowości działania nie potwierdza zgłoszonej przez Odbiorcę niesprawności wodomierza, pokrywa on koszty sprawdzenia.

§ 23. 1. Jeżeli Odbiorca pobiera wodę z ujęć własnych i wprowadza ścieki do urządzeń Przedsiębiorstwa, w razie braku urządzeń pomiarowych, ilość odprowadzanych ścieków jest ustalana jako równa ilości wody pobranej, ustalonej na podstawie wskazań wodomierza własnego.

2. Jeżeli Odbiorca pobiera wodę z ujęć własnych oraz urządzeń Przedsiębiorstwa i wprowadza ścieki do urządzeń Przedsiębiorstwa, w razie braku urządzenia pomiarowego, ilość odprowadzanych ścieków jest ustalana jako suma wskazań wodomierza własnego i wodomierza głównego.

3. W przypadkach określonych w ust. 1 i 2 Odbiorca zobowiązany jest do zakupu i zainstalowania na własny koszt wodomierza własnego a także jego utrzymania i legalizacji.

Rozdział V

Warunki przyłączenia do sieci

§ 24. 1. Przyłączenie nieruchomości do sieci wodociągowej lub kanalizacyjnej jest odpłatne i odbywa się na pisemny wniosek o przyłączenie i określenie warunków przyłączenia zwanych dalej „warunkami przyłączenia” złożony przez osobę ubiegającą się o przyłączenie.

2. Z wnioskiem o przyłączenie do sieci wodociągowej lub kanalizacyjnej może występować osoba posiadająca tytuł prawny do korzystania z nieruchomości, która ma być przyłączona do sieci.

3. Wniosek o którym mowa w ust. 1 powinien w szczególności zawierać:

- 1) dane dotyczące identyfikacji wnioskodawcy,
- 2) adres podłączanej nieruchomości i adres do korespondencji,
- 3) w przypadku osób prawnych odpis z właściwego rejestru wskazujący na sposób reprezentowania podmiotu,
- 4) określenie rodzaju instalacji (podłączenie wodociągowe, kanalizacyjne) i urządzeń służących do odbioru usług,
- 5) określenie ilości przewidywanego poboru wody, jej przeznaczenia oraz charakterystyki zużycia wody,
- 6) wskazanie przewidywanej ilości odprowadzanych ścieków i ich rodzaju (w przypadku dostawców ścieków przemysłowych również jakości odprowadzanych ścieków oraz zastosowanych lub planowanych do zastosowania urządzeń podczyszczających),
- 7) opis nieruchomości, do której będzie dostarczana woda i/lub z której będą odprowadzane ścieki, w szczególności określenie jej powierzchni, sposobu zagospodarowania i przeznaczenia,
- 8) wskazania planowanego terminu rozpoczęcia poboru wody i dostarczania ścieków.

§ 25. Do wniosku, o którym mowa w § 24 osoba ubiegająca się o przyłączenie do sieci powinna załączyć:

- 1) dokument potwierdzający tytuł prawny do korzystania z nieruchomości, której dotyczy wniosek, a w przypadku nieruchomości o nieuregulowanym stanie prawnym, opis jego statusu prawnego w stosunku do nieruchomości,
- 2) aktualną mapę sytuacyjną, określającą usytuowanie nieruchomości względem istniejących sieci wodociągowej i kanalizacyjnej oraz innych obiektów i urządzeń uzbrojenia terenu.

§ 26. 1. Jeżeli są spełnione warunki techniczne umożliwiające podłączenie nieruchomości do sieci, Przedsiębiorstwo w terminie 30 dni od otrzymania prawidłowo wypełnionego wniosku, o którym mowa w § 24 wraz z kompletem załączników wydaje osobie ubiegającej się o podłączenie nieruchomości dokument pod nazwą „Warunki przyłączenia do sieci wodociągowej i/lub kanalizacyjnej”. W razie braku możliwości podłączenia nieruchomości do sieci, Przedsiębiorstwo w terminie 21 dni od otrzymania wniosku, o którym mowa w § 24, informuje o tym osobę ubiegającą się o podłączenie, wskazując wyraźnie na powody, które uniemożliwiają podłączenie.

2. Dokument, o którym mowa w ust. 1 powinien co najmniej:

- 1) wskazywać miejsce i sposób przyłączenia nieruchomości do sieci wodociągowej i/lub kanalizacyjnej w tym miejsce zainstalowania wodomierza głównego i/lub urządzenia pomiarowego,
- 2) określać maksymalną ilość wody dostarczanej do nieruchomości z podziałem na poszczególne cele,
- 3) określać maksymalną ilość ścieków odprowadzanych z nieruchomości i ich jakość,
- 4) zawierać informacje o rodzaju i zawartości dokumentów jakie powinna przedłożyć osoba ubiegająca się o przyłączenie do sieci oraz podmiotach z jakimi należy uzgodnić lub do jakich należy zgłosić fakt przyłączenia oraz projekt przyłącza,
- 5) wskazywać okres ważności wydanych warunków przyłączenia, nie krótszy niż 1 rok.

3. Dokument, o którym mowa w ust. 1 może określać:

- 1) parametry techniczne przyłącza,
- 2) miejsce zainstalowania wodomierza głównego, a w przypadku, gdy wnioskodawca proponuje pomiar ilości odprowadzanych ścieków inaczej niż na podstawie odczytów ilości pobieranej wody, urządzenia pomiarowego do mierzenia ilości odprowadzanych ścieków lub też wodomierzy do mierzenia ilości wody, z której nie odprowadza się ścieków do kanalizacji.

§ 27. 1. Warunkiem przystąpienia do prac zmierzających do przyłączenia nieruchomości do sieci jest pisemne uzgodnienie z Przedsiębiorstwem dokumentacji technicznej (w tym projektu) i sposobu prowadzenia tych prac oraz warunków i sposobów dokonywania przez Przedsiębiorstwo kontroli robót.

2. Spełnienie warunku wskazanego w ust. 1 nie jest wymagane, jeżeli przyłączenia do sieci dokonuje Przedsiębiorstwo, które wydało „warunki przyłączenia do sieci wodociągowej i/lub kanalizacyjnej” dla danej nieruchomości. Przedsiębiorstwo wykonuje te usługi odpłatnie. Przed przystąpieniem do wykonania usługi Przedsiębiorstwo sporządza na własny koszt i przedkłada osobie ubiegającej się o podłączenie szczegółowy wykaz planowanych kosztów. Rachunek wystawiony przez Przedsiębiorstwo po zakończeniu prac nie może być wyższy o więcej niż 10% w stosunku do sumy kosztów przedłożonych osobie ubiegającej się o przyłączenie przed przystąpieniem do tych prac.

§ 28. 1. Przed zawarciem umowy Przedsiębiorstwo dokonuje odbioru wykonanego przyłącza pod kątem spełnienia warunków technicznych.

2. Odbiór przyłącza dokonywany jest na podstawie końcowego protokołu odbioru technicznego według zasad określonych w warunkach przyłączenia.

3. Protokół odbioru technicznego przyłącza powinien zawierać co najmniej:

- 1) datę odbioru,
- 2) przedmiot odbioru z wyszczególnieniem przeznaczenia przyłącza (wodociągowe, kanalizacyjne), materiałów, średnicy i długości,

- 3) rodzaj odprowadzanych ścieków dla przyłącza kanalizacyjnego,
- 4) uwagi dotyczące różnic pomiędzy projektem a realizacją przyłącza,
- 5) skład komisji, w tym wykonawcę i użytkownika,
- 6) adres nieruchomości, do której wykonano podłączenie,
- 7) podpisy członków komisji.

4. Protokół końcowy stanowi potwierdzenie prawidłowości wykonania podłączenia i jego podpisanie przez strony upoważnia Odbiorcę do złożenia pisemnego wniosku o zawarcie umowy.

Rozdział VI

Techniczne warunki określające możliwość dostępu do usług wodociągowo-kanalizacyjnych

§ 29. 1. Przedsiębiorstwo ma prawo odmówić przyłączenia nowego Odbiorcy do istniejącej sieci wodociągowej lub kanalizacyjnej, jeżeli w wyniku przyłączenia warunki techniczne pogorszą się tak, że nie zostanie zachowany minimalny poziom usług, a w szczególności jeśli zabraknie wymaganych zdolności produkcyjnych ujęć, stacji uzdatniania i oczyszczalni ścieków oraz zdolności dostawczych istniejących układów dystrybucji wody i odprowadzania ścieków.

2. Przedsiębiorstwo ma prawo odmówić przyłączenia do sieci, jeśli przyłącze zostało wykonane bez uzyskania zgody Przedsiębiorstwa bądź zostało wykonane niezgodnie z wydanymi warunkami technicznymi.

3. Przedsiębiorstwo ma prawo odmówić przyłączenia do sieci, jeżeli nie posiada technicznych możliwości świadczenia usług.

4. Poziom dostępu do usług wodociągowo-kanalizacyjnych w przyszłości wyznaczają wieloletnie plany rozwoju i modernizacji urządzeń wodociągowych i kanalizacyjnych.

Rozdział VII

Sposób dokonywania odbioru przez Przedsiębiorstwo wykonanego przyłącza

§ 30. 1. W ramach prac związanych z odbiorem przyłącza Przedsiębiorstwo dokonuje sprawdzenia zgodności wykonanych prac z wydanymi przez Przedsiębiorstwo „Warunkami przyłączenia do sieci wodociągowej i/lub kanalizacyjnej” oraz z projektem przyłącza.

2. Odbiór jest wykonywany przed zasypaniem przyłącza. Wszelkie odcinki przyłącza ulegające częściowemu zakryciu (tzw. prace zanikające) należy zgłaszać do odbioru przed zasypaniem.

3. Przed zasypaniem należy wykonać operat geodezyjny, w zakresie wskazanym w warunkach technicznych, w dwóch egzemplarzach, z których jeden dostarcza się do Przedsiębiorstwa a drugi do odpowiedniego urzędu zajmującego się aktualizacją dokumentacji geodezyjnej.

4. Po zgłoszeniu gotowości do odbioru przez Odbiorcę Przedsiębiorstwo uzgadnia termin odbioru na nie dłużej niż 7 dni od daty zgłoszenia.

Rozdział VIII

Sposób postępowania w przypadku niedotrzymania ciągłości usług i odpowiednich parametrów dostarczanej wody i wprowadzanych do sieci kanalizacyjnej ścieków

§ 31. 1. O przewidywanych zakłóceniach w realizacji usług zaopatrzenia w wodę lub odprowadzania ścieków Przedsiębiorstwo winno uprzedzić Odbiorców w sposób zwyczajowo przyjęty.

2. O planowanych przerwach lub ograniczeniach w dostawie wody Przedsiębiorstwo winno poinformować odbiorców w sposób zwyczajowo przyjęty, co najmniej na 2 dni przed planowanym terminem.

3. W razie przerwy w dostawie wody przekraczającej 12 godzin Przedsiębiorstwo powinno zapewnić zastępczy punkt poboru wody i poinformować Odbiorcę o jego lokalizacji i warunkach korzystania.

§ 32. Przedsiębiorstwo jest zobowiązane do udzielania wszelkich istotnych informacji dotyczących:

- 1) prawidłowego sposobu wykonywania przez Odbiorcę umowy o zaopatrzenie w wodę i odprowadzanie ścieków,
- 2) warunków przyłączenia się do sieci wodociągowej i kanalizacyjnej przez nowych Odbiorców,
- 3) występujących zakłóceń w dostawach wody lub odprowadzaniu ścieków,
- 4) występujących awarii urządzeń wodociągowych i urządzeń kanalizacyjnych,
- 5) planowanych przerw w świadczeniu usług.

§ 33. 1. Każdy Odbiorca ma prawo zgłaszania reklamacji dotyczących sposobu wykonywania przez Przedsiębiorstwo umowy, w szczególności ilości i jakości świadczonych usług oraz wysokości opłat za te usługi.

2. Reklamacja zgłaszana jest w formie pisemnej.

3. Przedsiębiorstwo zobowiązane jest rozpatrzyć reklamację bez zbędnej zwłoki, w terminie nie dłuższym

jednak niż 14 dni od dnia złożenia w siedzibie Przedsiębiorstwa lub doręczenia reklamacji.

4. Przedsiębiorstwo udziela odpowiedzi na reklamację w formie pisemnej.

Rozdział IX

Warunki dostarczania wody na cele przeciwpożarowe.

§ 34. Woda do celów przeciwpożarowych dla obiektów jest dostępna przede wszystkim z hydrantów zainstalowanych na sieci wodociągowej.

§ 35. Uprawnionymi do poboru wody na cele przeciwpożarowe z sieci będącej w administrowaniu Przedsiębiorstwa są:

- 1) jednostki Gminnych Ochotniczych Straży Pożarnych na terenie gmin członków Związku,
- 2) jednostki Państwowej Powiatowej Straży Pożarnej w Olsztynie, Bartoszycach i Lidzbarku Warmińskim.

§ 36. Ilość wody pobieranej na cele przeciwpożarowe wraz z określeniem punktów poboru jest ustalana na podstawie pisemnych informacji składanych przez jednostkę straży pożarnej w umowie ustalonych okresach.

§ 37. W przypadku poboru wody na cele przeciwpożarowe z urządzeń wodociągowych, którymi woda jest dostarczana dla innych odbiorców, jednostka niezwłocznie przekazuje Przedsiębiorstwu informacje o ilości pobranej wody.

§ 38. Należnościami za wodę pobraną na cele przeciwpożarowe Przedsiębiorstwo obciąża gminę.

Rozdział X

Postanowienia końcowe

§ 39. W sprawach nie objętych niniejszym regulaminem obowiązują przepisy prawa, a w szczególności ustawy z dnia 7 czerwca 2001 r. o zbiorowym zaopatrzeniu w wodę i zbiorowym odprowadzaniu ścieków (Dz. U. Nr 72, poz. 747 z późn. zm.) wraz z przepisami wykonawczymi wydanymi na jej podstawie.

§ 40. Przedsiębiorstwo zobowiązane jest do udostępnienia na żądanie Odbiorcy niniejszego regulaminu.