



DZIENNIK URZĘDOWY

WOJEWÓDZTWA WARMIŃSKO-MAZURSKIEGO

Olsztyn, dnia 14 czerwca 2007 r.

Nr 86

TREŚĆ:

Poz.:

UCHWAŁY RAD GMIN:

- 1301** - Nr V/20/07 Rady Gminy w Lelkowie z dnia 7 marca 2007 r. w sprawie wprowadzenia zmian w statutach sołectw: Bieńkowo, Dębowiec, Grabowiec, Jarzeń, Kwiatkowo, Krzekoty, Lutkowo, Sówki, Wilknity, Zagaje, Jachowo, Wyszkowo..... 4446
- 1302** - Nr V/23/07 Rady Gminy w Lelkowie z dnia 7 marca 2007 r. w sprawie uchwalenia regulaminu określającego wysokość oraz szczegółowe warunki przyznawania nauczycielom dodatków za wysługę lat, funkcyjnego, motywacyjnego, za warunki pracy oraz niektóre inne składniki wynagrodzenia, szczegółowe warunki obliczania i wypłacania wynagrodzenia za godziny ponadwymiarowe i godziny doraźnych zastępstw, a także wysokość i szczegółowe zasady przyznawania i wypłacania dodatku mieszkaniowego dla nauczycieli zatrudnionych w szkołach prowadzonych przez Gminę Lelkowo w 2007 roku. 4447
- 1303** - Nr VI/43/07 Rady Miasta Bartoszyce z dnia 29 marca 2007 r. w sprawie ustalenia regulaminu określającego wysokość stawek dodatku za wysługę lat, motywacyjnego, funkcyjnego i za warunki pracy oraz szczegółowe warunki przyznawania tych dodatków, szczegółowe warunki obliczania i wypłacania wynagrodzenia za godziny ponadwymiarowe i godziny doraźnych zastępstw oraz wysokość i warunki wypłacania innych świadczeń wynikających ze stosunku pracy nauczycieli..... 4454
- 1304** - Nr VIII/45/07 Rady Miejskiej w Nowym Mieście Lubawskim z dnia 23 kwietnia 2007 r. w sprawie utworzenia Szkoły Podstawowej Nr 2 w Nowym Mieście Lubawskim, określenia jej obwodu i nadania statutu..... 4458
- 1305** - Nr VII/19/07 Rady Gminy Piecki z dnia 24 kwietnia 2007 r. w sprawie przyjęcia „Wieloletniego Programu Gospodarowania Mieszkaniowym Zasobem Gminy Piecki na lata 2007-2011”. 4458
- 1306** - Nr IX/97/07 Rady Miejskiej w Ławie z dnia 25 kwietnia 2007 r. w sprawie nadania nazwy ulicy w mieście Ława. ... 4460
- 1307** - Nr IX/98/07 Rady Miejskiej w Ławie z dnia 25 kwietnia 2007 r. w sprawie nadania nazwy ulicy w mieście Ława. ... 4462
- 1308** - Nr IX/99/07 Rady Miejskiej w Ławie z dnia 25 kwietnia 2007 r. w sprawie nadania nazwy ulicy w mieście Ława. 4464
- 1309** - Nr IX/100/07 Rady Miejskiej w Ławie z dnia 25 kwietnia 2007 r. w sprawie nadania nazwy ulicy w mieście Ława... 4466
- 1310** - Nr IX/101/07 Rady Miejskiej w Ławie z dnia 25 kwietnia 2007 r. w sprawie nadania nazwy ulicy w mieście Ława... 4468
- 1311** - Nr IX/102/07 Rady Miejskiej w Ławie z dnia 25 kwietnia 2007 r. w sprawie nadania nazwy ulicy w mieście Ława.. 4470
- 1312** - Nr VIII/50/07 Rady Miejskiej w Orzyszu z dnia 25 kwietnia 2007 r. w sprawie zmiany Statutu Gminy Orzysz. 4472
- 1313** - Nr VII/40/07 Rady Gminy Ostróda z dnia 25 kwietnia 2007 r. w sprawie nadania nazw ulic w miejscowości Kątno..... 4473
- 1314** - Nr VII/41/07 Rady Gminy Ostróda z dnia 25 kwietnia 2007 r. w sprawie nadania nazw ulic w miejscowości Stare Jabłonki..... 4475
- 1315** - Nr VII/34/07 Rady Gminy w Lelkowie z dnia 26 kwietnia 2007 r. w sprawie ustalenia stawek opłat za zajęcie pasa drogowego dróg gminnych. 4477
- 1316** - Nr VIII/41/07 Rady Miejskiej w Młynarach z dnia 26 kwietnia 2007 r. w sprawie ustalenia Regulaminu określającego wysokość stawek i szczegółowe warunki przyznawania nauczycielom dodatków: za wysługę lat,

- motywacyjnego, funkcyjnego, za warunki pracy oraz wysokość i warunki wypłacania innych składników wynagrodzenia wynikających ze stosunku pracy, szczegółowy sposób obliczania wynagrodzenia za godziny ponadwymiarowe i godziny doraźnych zastępstw, a także wysokość nauczycielskiego dodatku mieszkaniowego oraz szczegółowe zasady jego przyznawania i wypłacania. 4478
- 1317** - Nr VIII/42/07 Rady Miejskiej w Młynarach z dnia 26 kwietnia 2007 r. w sprawie wprowadzenia Regulaminu określającego tryb i kryteria przyznawania nagród dla nauczycieli ze specjalnego funduszu nagród za ich osiągnięcia dydaktyczno-wychowawcze. 4484
- 1318** - Nr VII/33/07 Rady Miejskiej w Korszach z dnia 27 kwietnia 2007 r. w sprawie ustalenia planu sieci publicznych szkół podstawowych i gimnazjów oraz granic ich obwodów. 4487
- 1319** - Nr VI/36/07 Rady Gminy Milejewo z dnia 27 kwietnia 2007 r. w sprawie zmiany uchwały Nr V/22/07 w sprawie ustalenia Regulaminu określającego wysokość stawek i szczegółowe warunki przyznawania nauczycielom dodatków: za wysługę lat, motywacyjnego, funkcyjnego, za warunki pracy oraz wysokość i warunki wypłacania innych składników wynagrodzenia wynikających ze stosunku pracy, szczegółowy sposób obliczania wynagrodzenia za godziny ponadwymiarowe i godziny doraźnych zastępstw, a także wysokość nauczycielskiego dodatku mieszkaniowego oraz szczegółowe zasady jego przyznawania i wypłacania. 4488
- 1320** - Nr VIII/58/07 Rady Miejskiej w Miłakowie z dnia 27 kwietnia 2007 r. w sprawie określenia czasu pracy placówek handlu detalicznego, zakładów gastronomicznych i zakładów usługowych dla ludności na terenie Miasta i Gminy Miłakowo. 4489
- 1321** - Nr VII/64/07 Rady Miejskiej w Olecku z dnia 27 kwietnia 2007 r. w sprawie zaliczenia do kategorii dróg gminnych. 4489
- 1322** - Nr V/40/07 Rady Gminy Gronowo Elbląskie z dnia 7 maja 2007 r. w sprawie regulaminu udzielania pomocy materialnej o charakterze socjalnym uczniom zamieszkałym na terenie Gminy Gronowo Elbląskie. 4490
- 1323** - Nr VI/47/07 Rady Gminy Wielbark z dnia 16 maja 2007 r. w sprawie zmiany uchwały Nr XXXIV/194/06 Rady Gminy Wielbark w sprawie zwolnień od podatku od nieruchomości dla przedsiębiorców prowadzących działalność gospodarczą na terenie Gminy Wielbark, tworzących nowe miejsca pracy związane z nowymi inwestycjami. 4492
- 1324** - Nr VIII/73/07 Rady Miejskiej w Olecku z dnia 31 maja 2007 r. zmieniająca uchwałę Nr V/41/07 Rady Miejskiej w Olecku z dnia 23 lutego 2007 r. w sprawie ustalenia regulaminu wynagradzania nauczycieli oraz wysokości i warunków wypłacania nauczycielskiego dodatku mieszkaniowego. 4493
- 1325** - Nr VIII/74/07 Rady Miejskiej w Olecku z dnia 31 maja 2007 r. zmieniająca uchwałę Nr XXXI/237/05 Rady Miejskiej w Olecku z dnia 24 marca 2005 r. w sprawie ustalenia regulaminu udzielania pomocy materialnej o charakterze socjalnym uczniom zamieszkałym na terenie gminy Olecko. 4493

POROZUMIENIA:

- 1326** - zawarte w dniu 2 kwietnia 2007 r. pomiędzy Gminą Miejską Giżycko a Gminą Giżycko w sprawie wspólnej realizacji lokalnego transportu zbiorowego na obszarze Gminy Miejskiej Giżycko i Gminy Giżycko 4494
- 1327** - zawarte w dniu 4 maja 2007 r. pomiędzy Gminą Janowo a Powiatem Nidzica w sprawie przekazania dotacji z budżetu gminy..... 4496

DECYZJA PREZESA URZĘDU REGULACJI ENERGETYKI:

- 1328** - Nr OGD-4210-8(16)/2007/819/V/KK z dnia 5 czerwca 2007 r. 4497

INFORMACJA:

- 1329** - Starosty Braniewskiego z dnia 16 maja 2007 r. w sprawie operatów ewidencji gruntów i budynków: gminy Braniewo - 16 obrębów ewidencyjnych oraz gminy Frombork - 6 obrębów ewidencyjnych powiat braniewski, województwo warmińsko-mazurskie. 4502

1301

UCHWAŁA Nr V/20/07 Rady Gminy w Lelkowie z dnia 7 marca 2007 r.

w sprawie wprowadzenia zmian w statutach sołectw: Bieńkowo, Dębowiec, Grabowiec, Jarzeń, Kwiatkowo, Krzekoty, Lutkowo, Sówki, Wilknity, Zagaje, Jachowo, Wyszkowo.

Na podstawie art. 35 ustawy z dnia 8 marca 1990 r. o samorządzie gminnym (Dz. U. z 2001 r. Nr 142, poz. 1591 zm. z 2002 r. Dz. U. Nr 23, poz. 220, Nr 62, poz. 558, Nr 113, poz. 984, Nr 153, poz. 1271, Nr 214, poz. 1806; z 2003 r. Nr 80, poz. 717, Nr 162, poz. 1568; z 2004 r. Nr 116, poz. 1203; z 2005 r. Nr 172, poz. 1441; z 2006 r. Nr 17, poz. 128; Nr 102, poz. 1055; Nr 175, poz. 1457; Nr 181, poz. 1337) po przeprowadzeniu konsultacji z mieszkańcami Rada Gminy uchwala, co następuje:

§ 1. W uchwale Nr II/12/02 Rady Gminy w Lelkowie z dnia 9 grudnia 2002 r. w sprawie uchwalenia statutów sołectw Bieńkowo, Dębowiec, Głębock, Grabowiec, Jarzeń, Kwiatkowo, Krzekoty, Lelkowo, Lutkowo, Sówki, Wilknity, Wołowo, Zagaje, oraz wprowadzenia zmian w statucie sołectwa Wyszkowo - wprowadza się następujące zmiany:

- 1) w załączniku Nr 1 Statut Sołectwa Bieńkowo wprowadza się następujące zmiany:
§ 9 ust. 4 otrzymuje brzmienie: Jeżeli w wyznaczonym terminie w zebraniu nie uczestniczy ½ mieszkańców uprawnionych do głosowania Sołtys może zarządzić odbycie następnego zebrania wiejskiego po upływie 30 minut od pierwszego terminu w tym samym dniu bez względu na liczbę osób uczestniczących. Zebranie odbyte w nowym terminie może podejmować uchwały, wnioski, opinie;
- 2) w załączniku Nr 2 Statut Sołectwa Dębowiec wprowadza się następujące zmiany:
§ 9 ust. 4 otrzymuje brzmienie: „Jeżeli w wyznaczonym terminie w zebraniu nie uczestniczy ½ mieszkańców uprawnionych do głosowania Sołtys może zarządzić odbycie następnego zebrania wiejskiego po upływie 30 minut od pierwszego terminu w tym samym dniu bez względu na liczbę osób uczestniczących. Zebranie odbyte w nowym terminie może podejmować uchwały, wnioski, opinie;
- 3) w załączniku Nr 4 Statut Sołectwa Grabowiec wprowadza się następujące zmiany:
§ 9 ust. 4 otrzymuje brzmienie: Jeżeli w wyznaczonym terminie w zebraniu nie uczestniczy ½ mieszkańców uprawnionych do głosowania Sołtys może zarządzić odbycie następnego zebrania wiejskiego po upływie 30 minut od pierwszego terminu w tym samym dniu bez względu na liczbę osób uczestniczących. Zebranie odbyte w nowym terminie może podejmować uchwały, wnioski, opinie;
- 4) w załączniku Nr 5 Statut Sołectwa Jarzeń wprowadza się następujące zmiany:
§ 9 ust. 4 otrzymuje brzmienie: Jeżeli w wyznaczonym terminie w zebraniu nie uczestniczy ½ mieszkańców uprawnionych do głosowania Sołtys może zarządzić odbycie następnego zebrania wiejskiego po upływie 30 minut od pierwszego terminu w tym samym dniu bez względu na liczbę osób uczestniczących. Zebranie odbyte w nowym terminie może podejmować uchwały, wnioski, opinie.;
- 5) w załączniku Nr 6 Statut Sołectwa Kwiatkowo wprowadza się następujące zmiany:
§ 9 ust. 4 otrzymuje brzmienie: Jeżeli w wyznaczonym terminie w zebraniu nie uczestniczy ½ mieszkańców uprawnionych do głosowania Sołtys może zarządzić odbycie następnego zebrania wiejskiego po upływie 30 minut od pierwszego terminu w tym samym dniu bez względu na liczbę osób uczestniczących. Zebranie odbyte w nowym terminie może podejmować uchwały, wnioski, opinie.;
- 6) w załączniku Nr 7 Statut Sołectwa Krzekoty wprowadza się następujące zmiany:
§ 9 ust. 4 otrzymuje brzmienie: Jeżeli w wyznaczonym terminie w zebraniu nie uczestniczy ½ mieszkańców uprawnionych do głosowania Sołtys może zarządzić odbycie następnego zebrania wiejskiego po upływie 30 minut od pierwszego terminu w tym samym dniu bez względu na liczbę osób uczestniczących. Zebranie odbyte w nowym terminie może podejmować uchwały, wnioski, opinie;
- 7) w załączniku Nr 9 Statut Sołectwa Lutkowo wprowadza się następujące zmiany:
§ 9 ust. 4 otrzymuje brzmienie: Jeżeli w wyznaczonym terminie w zebraniu nie uczestniczy ½ mieszkańców uprawnionych do głosowania Sołtys może zarządzić odbycie następnego zebrania wiejskiego po upływie 30 minut od pierwszego terminu w tym samym dniu bez względu na liczbę osób uczestniczących. Zebranie odbyte w nowym terminie może podejmować uchwały, wnioski, opinie;
- 8) w załączniku Nr 10 Statut Sołectwa Sówki wprowadza się następujące zmiany:
§ 9 ust. 4 otrzymuje brzmienie: Jeżeli w wyznaczonym terminie w zebraniu nie uczestniczy ½ mieszkańców uprawnionych do głosowania Sołtys może zarządzić odbycie następnego zebrania wiejskiego po upływie 30 minut od pierwszego terminu w tym samym dniu bez względu na liczbę osób uczestniczących. Zebranie odbyte w nowym terminie może podejmować uchwały, wnioski, opinie;
- 9) w załączniku Nr 11 Statut Sołectwa Wilknity wprowadza się następujące zmiany:
§ 9 ust. 4 otrzymuje brzmienie: „Jeżeli w wyznaczonym terminie w zebraniu nie uczestniczy ½ mieszkańców uprawnionych do głosowania Sołtys może zarządzić odbycie następnego zebrania wiejskiego po upływie 30 minut od pierwszego terminu w tym samym dniu bez względu na liczbę osób

uczestniczących. Zebranie odbyte w nowym terminie może podejmować uchwały, wnioski, opinie;

10) w załączniku Nr 12 Statut Sołectwa Wołowo wprowadza się następujące zmiany:

§ 9 ust. 4 otrzymuje brzmienie: Jeżeli w wyznaczonym terminie w zebraniu nie uczestniczy ½ mieszkańców uprawnionych do głosowania Sołtys może zarządzić odbycie następnego zebrania wiejskiego po upływie 30 minut od pierwszego terminu w tym samym dniu bez względu na liczbę osób uczestniczących. Zebranie odbyte w nowym terminie może podejmować uchwały, wnioski, opinie;

11) w załączniku Nr 13 Statut Sołectwa Zagaje wprowadza się następujące zmiany:

§ 9 ust. 4 otrzymuje brzmienie: Jeżeli w wyznaczonym terminie w zebraniu nie uczestniczy ½ mieszkańców uprawnionych do głosowania Sołtys może zarządzić odbycie następnego zebrania wiejskiego po upływie 30 minut od pierwszego terminu w tym samym dniu bez względu na liczbę osób uczestniczących. Zebranie odbyte w nowym terminie może podejmować uchwały, wnioski, opinie.

§ 2. W uchwale Nr VII/42/03 Rady Gminy w Lelkowie z dnia 15 lipca 2003 r. w sprawie podziału sołectwa Lutkowo na sołectwo Lutkowo i sołectwo Jachowo uchwalenia statutu sołectwa Jachowo i wprowadzenia zmian w statucie sołectwa Lutkowo wprowadza się następujące zmiany:

w załączniku Nr 1 Statut Sołectwa Jachowo wprowadza się następujące zmiany :

§ 9 ust. 4 otrzymuje brzmienie: Jeżeli w wyznaczonym terminie w zebraniu nie uczestniczy ½ mieszkańców

uprawnionych do głosowania Sołtys może zarządzić odbycie następnego zebrania wiejskiego po upływie 30 minut od pierwszego terminu w tym samym dniu bez względu na liczbę osób uczestniczących. Zebranie odbyte w nowym terminie może podejmować uchwały, wnioski, opinie.

§ 3. W uchwale Nr XXIV/134/01 Rady Gminy w Lelkowie z dnia 7 sierpnia 2001 r. w sprawie podziału sołectwa Lutkowo na sołectwo Lutkowo i sołectwo Wyszkowo, nadania statutu dla sołectwa Wyszkowo i wprowadzenia zmian w statucie sołectwa Lutkowo wprowadza się następujące zmiany:

W załączniku Nr 1 Statut Sołectwa Wyszkowo wprowadza się następujące zmiany:

§ 9 ust. 4 otrzymuje brzmienie: Jeżeli w wyznaczonym terminie w zebraniu nie uczestniczy ½ mieszkańców uprawnionych do głosowania Sołtys może zarządzić odbycie następnego zebrania wiejskiego po upływie 30 minut od pierwszego terminu w tym samym dniu bez względu na liczbę osób uczestniczących. Zebranie odbyte w nowym terminie może podejmować uchwały, wnioski, opinie.

§ 4. Wykonanie uchwały powierza się Wójtowi Gminy.

§ 5. Uchwała wchodzi w życie po upływie 14 dni od dnia ogłoszenia w Dzienniku Urzędowym Województwa Warmińsko-Mazurskiego.

Przewodniczący Rady Gminy
Władysław Kaczor

1302

UCHWAŁA Nr V/23/07

Rady Gminy w Lelkowie

z dnia 7 marca 2007 r.

w sprawie uchwalenia regulaminu określającego wysokość oraz szczegółowe warunki przyznawania nauczycielom dodatków za wysługę lat, funkcyjnego, motywacyjnego, za warunki pracy oraz niektóre inne składniki wynagrodzenia, szczegółowe warunki obliczania i wypłacania wynagrodzenia za godziny ponadwymiarowe i godziny doraźnych zastępstw, a także wysokość i szczegółowe zasady przyznawania i wypłacania dodatku mieszkaniowego dla nauczycieli zatrudnionych w szkołach prowadzonych przez Gminę Lelkowo w 2007 roku.

Na podstawie art.30 ust. 6, 6a i 6b, art. 49 ust. 1 pkt 1, ust. 2, art. 54 ust. 3 i 7 oraz art. 91d pkt 1 ustawy z dnia 26 stycznia 1982 - Karta Nauczyciela (Dz. U. z 2006 r. Nr 97, poz. 674 i Nr 170, poz. 1218) oraz rozporządzenia Ministra Edukacji Narodowej i Sportu z dnia 31 stycznia 2005 . w sprawie wysokości minimalnych stawek wynagrodzenia zasadniczego nauczycieli, ogólnych warunków przyznawania dodatków do wynagrodzenia zasadniczego oraz wynagradzania za pracę w dniu wolnym od pracy (Dz. U. Nr 22, poz. 181 z 2006 r. Nr 43, poz. 293) Rada Gminy uchwala, co następuje:

§ 1. Uchwala się regulamin określający wysokość oraz szczegółowe warunki przyznawania nauczycielom dodatków za wysługę lat, funkcyjnego, motywacyjnego, za warunki pracy oraz niektóre inne składniki wynagrodzenia, szczegółowe warunki obliczania i wypłacania wynagrodzenia za godziny ponadwymiarowe i godziny

doraźnych zastępstw, a także wysokość i szczegółowe zasady przyznawania i wypłacania dodatku mieszkaniowego dla nauczycieli zatrudnionych w szkołach prowadzonych przez Gminę Lelkowo w 2007 roku stanowiący załącznik Nr 1 do niniejszej uchwały.

§ 2. Wykonanie uchwały powierza się Wójtowi Gminy.

§ 3. Uchwała wchodzi w życie po upływie 14 dni po ogłoszeniu w Dzienniku Urzędowym Województwa Warmińsko-Mazurskiego.

Przewodniczący Rady Gminy
Władysław Kaczor

Załącznik Nr 1
do Uchwały Nr V/23/07
Rady Gminy w Lelkowie
z dnia 7 marca 2007 r.

REGULAMIN

określający wysokość oraz szczegółowe warunki przyznawania nauczycielom dodatków za wysługę lat, funkcyjnego, motywacyjnego, za warunki pracy oraz niektóre inne składniki wynagrodzenia, szczegółowe warunki obliczania i wypłacania wynagrodzenia za godziny ponadwymiarowe i godziny doraźnych zastępstw, a także wysokość i szczegółowe zasady przyznawania i wypłacania dodatku mieszkaniowego dla nauczycieli zatrudnionych w szkołach prowadzonych przez Gminę Lelkowo w 2007 roku.

Rozdział I. Postanowienia wstępne.

§ 1. Regulamin określający wysokość oraz szczegółowe warunki przyznawania nauczycielom dodatków: za wysługę lat, funkcyjnego, motywacyjnego, za warunki pracy oraz niektóre inne składniki wynagrodzenia, a także wysokość i szczegółowe zasady przyznawania i wypłacania dodatku mieszkaniowego, zwanym dalej regulaminem określa:

- 1) wysokość stawek dodatków za wysługę lat, funkcyjnego, motywacyjnego, za warunki pracy oraz szczegółowe warunki przyznawania tych dodatków,
- 2) szczegółowy sposób obliczania wynagrodzenia za godziny ponadwymiarowe oraz za godziny doraźnych zastępstw,
- 3) wysokość i warunki wypłacania nagród,
- 4) wysokość nauczycielskiego dodatku mieszkaniowego oraz szczegółowe zasady jego przyznawania i wypłacania.

§ 2. 1. Regulamin ma zastosowanie do ustalenia wymienionych w § 1 składników wynagrodzenia nauczycieli zatrudnionych w szkołach i przedszkolach prowadzonych przez Gminę.

2. Regulaminu nie stosuje się do pracowników szkół nie będących nauczycielami.

§ 3. Ilekczo w regulaminie jest mowa o:

- 1) szkole - należy przez to rozumieć szkołę, zespół szkół, przedszkole lub inną placówkę oświatową prowadzoną przez gminę,
- 2) nauczycielach - rozumie się przez to nauczycieli zatrudnionych przez danego pracodawcę,
- 3) ustawie - należy przez to rozumieć przepisy ustawy z dnia 26 stycznia 1982 r. Karta Nauczyciela (Dz. U. z 2006 r. Nr 97, poz. 674 z późniejszymi zmianami),
- 4) rozporządzeniu - należy rozumieć rozporządzenie Ministra Edukacji Narodowej i Sportu z dnia 31 stycznia 2005 r. roku w sprawie wysokości minimalnych stawek wynagrodzenia zasadniczego nauczycieli, ogólnych warunków przyznawania dodatków do wynagrodzenia zasadniczego oraz wynagradzania za pracę w dniu wolnym od pracy (Dz. U. Nr 22, poz. 181 z późniejszymi zmianami),
- 5) pracodawcy - rozumie się przez to szkołę bądź w zależności od kontekstu dyrektora szkoły lub inną osobę wyznaczoną do dokonywania czynności w sprawach z zakresu prawa pracy.

Rozdział II. Dodatki.

Dodatek za wysługę lat.

§ 4. 1. Wysokość dodatku za wysługę lat, okresy zatrudnienia uprawniające do dodatku określają przepisy art. 33 ust. 1 ustawy oraz § 7 rozporządzenia.

2. Dodatek przysługuje:

- 1) począwszy od pierwszego dnia miesiąca kalendarzowego następującego po miesiącu w którym nauczyciel nabył prawo do dodatku lub wyższej stawki dodatku, jeżeli nabycie prawa nastąpiło w ciągu miesiąca,
- 2) za dany miesiąc, jeżeli nabycie prawa do dodatku lub wyższej jego stawki nastąpiło od pierwszego dnia miesiąca,
- 3) dodatek za wysługę lat przysługuje nauczycielowi za okres urlopu dla poratowania zdrowia oraz za dni, za które otrzymuje wynagrodzenie, chyba że przepis szczególny stanowi inaczej. Dodatek ten przysługuje również za dni nieobecności w pracy z powodu niezdolności do pracy w skutek choroby, bądź konieczności osobistego sprawowania opieki nad dzieckiem lub chorym członkiem rodziny, za które nauczyciel otrzymuje wynagrodzenie lub zasiłek z ubezpieczenia społecznego.

3. Dodatek za wysługę lat wypłaca się z góry w terminie wypłaty wynagrodzenia.

Dodatek motywacyjny.

§ 5. 1. Ogólne warunki przyznawania nauczycielom dodatku motywacyjnego określa § 6 rozporządzenia.

2. Warunkiem przyznania nauczycielowi dodatku motywacyjnego jest:

- 1) uzyskiwanie szczególnych osiągnięć dydaktycznych, wychowawczych i opiekuńczych, osiągnięć w szczególności:
 - a) uzyskiwanie przez uczniów z uwzględnieniem ich możliwości oraz warunków pracy nauczyciela, dobrych osiągnięć dydaktyczno-wychowawczych potwierdzonych wynikami klasyfikacji lub promocji, efektami egzaminów i sprawdzianów, albo sukcesami w konkursach, zawodach, olimpiadach itp.,
 - b) umiejętne rozwiązywanie problemów wychowawczych uczniów we współpracy z ich rodzicami,

- c) pełne rozpoznanie środowiska wychowawczego uczniów, aktywne i efektywne działanie na rzecz uczniów potrzebujących szczególnej opieki,
- 2) jakość świadczonej pracy, w tym związanej z powierzonym stanowiskiem kierowniczym, dodatkowym zajęciem lub zadaniem, a w szczególności:
- a) systematyczne i efektywne przygotowanie się do przydzielonych obowiązków,
 - b) podnoszenie umiejętności zawodowych,
 - c) wzbogacenie własnego warsztatu pracy,
 - d) dbałość o estetykę i sprawność powierzonych pomieszczeń, pomocy dydaktycznych lub innych urządzeń szkolnych,
 - e) prawidłowe prowadzenie dokumentacji szkolnej, w tym pedagogicznej,
 - f) rzetelne i terminowe wywiązywanie się z poleceń służbowych,
 - g) przestrzeganie dyscypliny pracy,
- 3) posiadanie dobrej oceny pracy,
- 4) zaangażowanie w realizację czynności i zajęć o których mowa a art. 42 ust. 2 pkt 2 i 3 ustawy, a w szczególności:
- a) udział w organizowaniu imprez i uroczystości szkolnych,
 - b) udział w komisjach przedmiotowych i innych,
 - c) opiekowanie się samorządem uczniowskim lub innymi organizacjami uczniowskimi działającymi na terenie szkoły,
 - d) aktywny udział w realizowaniu innych zadań statutowych szkoły,
 - e) przejawianie innych form aktywności w ramach wewnątrzszkolnego doskonalenia zawodowego,
- 5) kryteria dodatkowe dla dyrektorów szkół:
- a) celowe i oszczędne wydatkowanie środków finansowych szkoły,
 - b) racjonalne wykorzystanie majątku szkoły,
 - c) racjonalna polityka personalna,
 - d) dbałość o estetykę obiektów szkolnych ,
 - e) wpływ szkoły na miejscowe środowisko.
 - f) wysokie efekty w pracy dydaktycznej i wychowawczej,
 - g) sprawność organizacyjna w realizacji zadań szkoły.

3. Podstawę obliczenia dodatku stanowi wynagrodzenie zasadnicze.

4. Dodatek ustala się w wysokości do 30 % podstawy dla nauczycieli i do 50 % dla dyrektora.

5. Dodatek przyznaje się na czas określony nie dłuższy niż 3 miesiące.

6. Przyznanie dodatku uzależnione jest od spełnienia warunków określonych w ust. 2 udokumentowane opisem poszczególnych osiągnięć.

7. Wysokość dodatku, okres przyznawania ustala:

- dla nauczycieli - dyrektor szkoły,
 - dla dyrektorów - Wójt Gminy,
- po uwzględnieniu poziomu spełnienia warunków, o których mowa w ust. 2.

8. Dodatek motywacyjny wypłaca się z dołu.

9. Wysokość środków na dodatek motywacyjny dla nauczycieli określa się corocznie w budżecie gminy na poziomie 2 % całorocznego funduszu na wynagrodzenia zasadnicze nauczycieli.

9a. Wysokość środków na dodatek motywacyjny określa się corocznie w budżecie gminy na poziomie nie niższym niż 3 % całorocznego funduszu na wynagrodzenia zasadnicze dla nauczycieli danej szkoły gdy osiągnie ona średnią ze sprawdzianu lub egzaminu gimnazjalnego wyższą od średniej wojewódzkiej.

9b. Wysokość środków na dodatek motywacyjny dla dyrektorów szkół ustala się na poziomie 5 % całorocznego funduszu na wynagrodzenia zasadnicze dyrektorów.

10. Dla nauczycieli rozpoczynających pracę w szkole przyznanie dodatku motywacyjnego może nastąpić po upływie 1 roku zatrudnienia w wymiarze co najmniej ½ etatu.

11. Dodatek motywacyjny nie przysługuje za czas nie realizowania przez nauczyciela godzin dydaktycznych, wychowawczych lub opiekuńczych z powodu przebywania nauczyciela na:

- 1) urlopie dla poratowania zdrowia,
- 2) zwolnieniu lekarskim dłuższym niż jeden miesiąc.

12. Nauczycielom, którym powierzono stanowisko kierownicze dodatek motywacyjny nie przysługuje w okresie:

- 1) przebywania na urlopie zdrowotnym,
- 2) zwolnienia lekarskiego dłuższego niż jeden miesiąc.

13. Nauczycielom uzupełniającym etat w innej szkole dodatek motywacyjny przyznaje dyrektor szkoły macierzystej w uzgodnieniu z dyrektorem szkoły, w której nauczyciel uzupełnia etat.

14. Nauczycielowi przeniesionemu na podstawie art. 18 i 19 Karty Nauczyciela dodatek motywacyjny ustala dyrektor szkoły, do której nauczyciel został przeniesiony po zasięgnięciu opinii dyrektora szkoły poprzedniej.

15. Decyzję dyrektora o przyznaniu nauczycielowi dodatku motywacyjnego wraz z uzasadnieniem podaje się

do wiadomości Radzie Pedagogicznej w sposób zwyczajowo przyjęty w danej szkole.

Dodatek funkcyjny

§ 6. 1. Wykaz stanowisk i funkcji, których zajmowanie lub pełnienie uprawnia do dodatku funkcyjnego określa § 5 rozporządzenia.

2. Wysokość stawek dodatku funkcyjnego określa poniższa tabela:

L.p.	Stanowisko /funkcja/	Wysokość w % zasadniczego wynagrodzenia nauczyciela mianowanego od do
1	Dyrektor szkoły/Zespołu Szkół/ liczącej do 7 oddziałów	15 % - 30 %
2	Dyrektor szkoły/Zespołu Szkół/ liczącej od 8 do 12 oddziałów	25 % - 40 %
3	Dyrektor szkoły/Zespołu Szkół/ liczącej powyżej 12 oddziałów	30 % - 50 %
4	Z-ca dyrektora szkoły /Zespołu szkół/	od 40 do 60 % stawki przysługującej dyrektorowi
5	Wychowawca klasy	4 % - 5 %
6	Opiekun stażu	2% - 3%

3. Dodatki funkcyjne o których mowa w ust. 2 przyznaje:

- 1) nauczycielowi - dyrektor szkoły,
- 2) dyrektorowi - Wójt.

4. Przy ustalaniu wysokości dodatku pracodawca uwzględnia w szczególności wielkość szkoły (zespołu szkół) jej warunki organizacyjne, złożoność zadań wynikających z pełnionej funkcji oraz wyniki nauczania i efektywność funkcjonowania szkoły (gospodarowanie środkami, polityka kadrowa, prowadzenie dokumentacji itp.)

5. Prawo do dodatku przysługuje od pierwszego dnia następującego po miesiącu w którym nastąpiło objęcie funkcji uprawniającej do dodatku, a jeżeli objęcie stanowiska nastąpiło pierwszego dnia miesiąca - od tego dnia.

6. Nauczyciel, któremu powierzono stanowisko lub funkcję na czas określony, traci prawo do dodatku z końcem miesiąca, w którym upływa okres. Dotyczy to również wcześniejszego odwołania ze stanowiska lub funkcji.

7. Dodatek nie przysługuje w okresie nieusprawiedliwionej nieobecności w pracy, w okresie stanu nieczynnego i urlopu dla poratowania zdrowia, w okresie za który nie przysługuje wynagrodzenie zasadnicze oraz od pierwszego dnia miesiąca następującego po miesiącu, w którym nauczyciel zaprzestał pełnienia z innych powodów obowiązków, do których jest przypisany ten dodatek, a jeżeli pełnienie obowiązków nastąpiło od pierwszego dnia miesiąca - od tego dnia.

8. W razie zbiegu tytułów do dodatku za wychowawstwo klasy i opiekuna stażu przysługują oba dodatki.

Dodatek za warunki pracy.

§ 7. 1. Dodatek za pracę w trudnych warunkach przysługuje:

- 1) nauczycielom prowadzącym zajęcia dydaktyczne w szkołach /oddziałach/ przysposabiających do pracy w wysokości 2 % wynagrodzenia zasadniczego,
- 2) nauczycielom prowadzącym zajęcia rewalidacyjno-wychowawcze z dziećmi i młodzieżą upośledzonymi umysłowo w stopniu głębokim - w wysokości do 20 % stawki godzinowej za każdą efektywnie przepracowaną godzinę zajęć,
- 3) nauczycielom prowadzącym zajęcia dydaktyczne w klasach łączonych w szkołach podstawowych w wysokości 20 % stawki godzinowej za każdą przeprowadzoną w tych klasach godzinę nauczania,
- 4) nauczycielom prowadzącym zajęcia dydaktyczne i wychowawcze w specjalnych przedszkolach /oddziałach/, szkołach /oddziałach/ specjalnych oraz prowadzenie indywidualnego nauczania dziecka zakwalifikowanego do kształcenia specjalnego przysługuje dodatek w wysokości 20 % za każdą przepracowaną godzinę,
- 5) nauczycielom prowadzącym zajęcia wychowawcze prowadzone bezpośrednio z wychowankami lub na ich rzecz w placówkach opiekuńczo-wychowawczych w wysokości do 10 % stawki godzinowej za każdą efektywnie przeprowadzoną godzinę /zajęć.

2. Prawo do dodatku z tytułu prowadzenia zajęć, o których mowa w ust. 1 pkt 1 nie wyklucza się prawa do dodatku z tytułu prowadzenia zajęć wymienionych w ust. 1 pkt 2 i 3.

§ 8. 1. Dodatek za pracę w warunkach uciążliwych przysługuje:

- 1) nauczycielom prowadzącym zajęcia wymienione w § 7 pkt 1-5 prowadzonych z dziećmi i młodzieżą, których stan zdrowia z powodu stanów chorobowych, wymienionych w § 2 ust. 1 rozporządzenia Ministra Pracy i Polityki Społecznej z dnia 1 lutego 2002 r. w sprawie kryteriów oceny niepełnosprawności u osób w wieku do 16 roku życia (Dz. U. Nr 17, poz. 162), uzasadnia konieczność sprawowania stałej opieki lub udzielania pomocy, oraz z dziećmi i młodzieżą powyżej 16 roku życia, u których wystąpiło naruszenie sprawności organizmu z przyczyn o których mowa w § 32 ust. 1 rozporządzenia Ministra Gospodarki, Pracy i Polityki Społecznej z dnia 15 lipca 2003 r. w sprawie orzekania o niepełnosprawności (Dz. U. Nr 139, poz. 1328) - w wysokości 8 % stawki godzinowej za każdą efektywnie przeprowadzoną godzinę zajęć.

2. Dodatek za uciążliwość pracy nie przysługuje w okresie nieusprawiedliwionej nieobecności w pracy, w okresie za który nie przysługuje wynagrodzenie zasadnicze oraz od pierwszego dnia miesiąca następującego po miesiącu, w którym nauczyciel zaprzestał wykonywania pracy.

3. W razie zbiegu tytułów do dodatku za trudne warunki pracy i uciążliwe warunki pracy przysługuje nauczycielowi prawo do jednego wyższego dodatku.

4. Dodatki za trudne i uciążliwe warunki wypłaca się z dołu.

Rozdział III. Wynagrodzenie za godziny ponadwymiarowe oraz godziny doraźnych zastępstw.

§ 9. 1. Wynagrodzenie za godziny ponadwymiarowe ustalone w planie organizacyjnym, wypłaca się według stawki osobistego zaszerogowania nauczyciela, z uwzględnieniem dodatku za warunki pracy.

2. Wynagrodzenie za jedną godzinę ponadwymiarową ustala się dzieląc sumę stawki przysługującego nauczycielowi wynagrodzenia zasadniczego i dodatku za warunki pracy /jeżeli praca w tej godzinie została zrealizowana w warunkach uprawniających do dodatku /przez miesięczną liczbę godzin tygodniowego obowiązkowego wymiaru zajęć, ustalonego dla rodzaju zajęć dydaktycznych, wychowawczych lub opiekuńczych realizowanych w ramach godzin ponadwymiarowych nauczyciela.

3. Wynagrodzenie za jedną godzinę doraźnego zastępstwa ustala się z zastrzeżeniem ust. 4, w sposób określony w ust. 2.

4. Dla nauczycieli realizujących tygodniowy wymiar godzin ustalony na podstawie art. 42 ust. 4a ustawy, wynagrodzenie za jedną godzinę doraźnego zastępstwa realizowanego na zasadach, o których mowa w ust. 3 ustala się dzieląc przyznaną nauczycielowi stawkę wynagrodzenia zasadniczego /łącznie z dodatkiem za warunki pracy, jeżeli praca w tej godzinie była wykonywana w warunkach uprawniających do dodatku/ przez miesięczną liczbę godzin realizowanego wymiaru godzin.

5. Miesięczna liczba godzin obowiązkowego lub realizowanego wymiaru godzin nauczyciela, o której mowa w ust. 2 i 4 ustala się mnożąc odpowiedni wymiar godzin przez 4,16 z zaokrągleniem do pełnych godzin w ten sposób, że czas zajęć do ½ godziny pomija się, a co najmniej ½ godziny liczy się za pełną godzinę.

§ 10. 1. Wynagrodzenie za godziny, o których mowa w § 9 przysługuje za godziny faktycznie zrealizowane z zastrzeżeniem ust. 2.

2. Godziny ponadwymiarowe ujęte w planie organizacyjnym przypadające w dniach, w których nauczyciel nie mógł ich zrealizować z przyczyn leżących po stronie pracodawcy, a w szczególności a w szczególności w związku z:

- 1) zawieszeniem zajęć z powodu epidemii lub mrozów,
- 2) wyjazdem dzieci na wycieczki lub na imprezy,
- 3) chorobą dziecka nauczanego indywidualnie, trwającą nie dłużej niż tydzień,
- 4) udziałem nauczycieli w konferencji metodycznej, na które nauczyciel został oddelegowany przez dyrektora,
- 5) udziałem uczniów w rekolekcjach traktuje się jako godziny faktycznie odbyte.

3. Dla ustalenia wynagrodzenia za godziny ponadwymiarowe w tygodniach, w których przypadają dni usprawiedliwionej nieobecności w pracy nauczyciela lub dni ustawowo wolne od pracy, oraz w tygodniach, w których zajęcia rozpoczynają się lub kończą się w środku tygodnia - za podstawę ustalenia liczby godzin ponadwymiarowych przyjmuje się obowiązkowy tygodniowy wymiar określony w art. 42 ust. 3 ustawy - karta nauczyciela, pomniejszony o 1/5 tego wymiaru (lub o ¼, gdy dla nauczyciela ustalono czterodniowy tydzień pracy) za każdy dzień usprawiedliwionej nieobecności w pracy lub dzień ustawowo wolny od pracy. Liczba godzin ponadwymiarowych, za które przysługuje wynagrodzenie w takim tygodniu, nie może być jednakże większa niż liczba godzin przydzielonych w planie organizacyjnym.

4. Wynagrodzenie za godziny ponadwymiarowe i doraźnych zastępstw wypłaca się z dołu.

Rozdział IV. Nagrody ze specjalnego funduszu nagród.

§ 11. 1. Środki na specjalny fundusz nagród planuje się w wysokości 1 % planowanych rocznych wynagrodzeń osobowych nauczycieli.

2. Planowane środki na specjalny fundusz nagród przeznacza się:

- 1) 70 % środków funduszu na nagrody dyrektora szkoły,
- 2) 30 % środków na nagrody Wójta Gminy.

3. Nagroda ze specjalnego funduszu nagród ma charakter uznaniowy i przyznawana jest nauczycielom za osiągnięcia dydaktyczno-wychowawcze. Nagroda może być przyznana nauczycielowi po przepracowaniu w szkole co najmniej 1 roku.
Nagrody przyznaje:

- 1) ze środków o których mowa w ust. 2 pkt 1 dyrektor szkoły,
- 2) ze środków, o których mowa w ust. 2 pkt 2 - Wójt Gminy,
- 3) przyznanie nagród dyrektora szkoły następuje po zasięgnięciu opinii Rady Pedagogicznej.

4. Z wnioskiem o nagrodę Wójta mogą występować:

- 1) Rada pedagogiczna lub rada rodziców,
- 2) Dyrektor szkoły,
- 3) Wójt Gminy z własnej inicjatywy,
- 4) Związki zawodowe zrzeszające nauczycieli.

4¹. Z wnioskiem o nagrodę dyrektora szkoły mogą występować:

- 1) Rada Pedagogiczna lub Rada Rodziców,
- 2) organ nadzoru,
- 3) dyrektor z własnej inicjatywy,
- 4) związki zawodowe zrzeszające nauczycieli.

5. Wnioski o przyznanie nagrody Wójta Gminy wraz z uzasadnieniem powinny być złożone co najmniej na 15 dni przed Dniem Edukacji Narodowej /wzór wniosku stanowi zał. do regulaminu/.

6. Nagrody są przyznawane z okazji Dnia Edukacji Narodowej. W uzasadnionych przypadkach dyrektor za zgodą Wójta może przyznać nauczycielowi nagrodę w innym terminie.

7. Do nagrody Wójta nie może być typowany nauczyciel, który otrzymał w danym roku za te same osiągnięcia nagrodę dyrektora szkoły.

8. Wysokość nagrody uzależnia się od wkładu pracy i osiąganych przez nauczyciela /dyrektora/ wyników pracy. Wysokość nagrody wynosi:

- 1) nagroda dyrektora szkoły - do 60 % wynagrodzenia zasadniczego nauczyciela mianowanego z wyższym wykształceniem pedagogicznym określonego w rozporządzeniu,
- 2) nagroda Wójta Gminy - do 100 % wynagrodzenia zasadniczego nauczyciela mianowanego z wyższym wykształceniem pedagogicznym określonego w rozporządzeniu.

9. Nagroda, o której mowa w ust. 3 może być przyznana nauczycielowi, który posiada co najmniej dobrą ocenę pracy pedagogicznej oraz spełnia co najmniej 5 z następujących kryteriów do nagrody Wójta oraz 3 z następujących kryteriów do nagrody dyrektora;

- 1) w zakresie pracy dydaktyczno-wychowawczej:
 - a) osiąga dobre wyniki w nauczaniu potwierdzone w sprawdzianach i egzaminach uczniów, przeprowadzonych przez okręgowe komisje egzaminacyjne,
 - b) podejmuje działalność innowacyjną w zakresie wdrażania nowatorskich metod nauczania i wychowania, opracowywania autorskich programów i publikacji,
 - c) osiąga dobre wyniki w nauczaniu ,potwierdzone zakwalifikowaniem do udziału w zawodach II stopnia /okręgowych/ lub III stopnia /centralnych/ ogólnopolskich olimpiad przedmiotowych, zajęciem przez uczniów /zespół uczniów/ I-III miejsca w konkursach, zawodach, przeglądach i festiwalach wojewódzkich i ogólnopolskich,
 - d) posiada udokumentowane osiągnięcia w pracy z uczniami uzdolnionymi lub uczniami mającymi trudności w nauce,
 - e) przygotowuje i wzorowo organizuje uroczystości szkolne lub środowiskowe,
 - f) prowadzi znaczącą działalność wychowawczą w klasie lub w szkole, a w szczególności przez organizowanie wycieczek, udział uczniów w spektaklach teatralnych, koncertach, wystawach i spotkaniach,
 - g) organizuje imprezy kulturalne, sportowe, rekreacyjne i wypoczynkowe,

- h) prawidłowo organizuje i prowadzi letni lub zimowy wypoczynek dla dzieci i młodzieży,
- i) osiąga dobre wyniki w pracy resocjalizacyjnej z uczniami,

2) w zakresie pracy opiekuńczej:

- a) zapewnia pomoc i opiekę uczniom lub wychowankom będącym w trudnej sytuacji materialnej lub życiowej pochodzących z rodzin ubogich lub patologicznych,
- b) prowadzi działalność mającą na celu zapobieganie i zwalczanie patologii społecznej wśród dzieci i młodzieży, w szczególności narkomanii i alkoholizmu,
- c) organizuje współpracę szkoły lub placówki z jednostkami systemu ochrony zdrowia, policją, organizacjami i stowarzyszeniami oraz rodzicami w zakresie zapobiegania organizacjami usuwania przejawów patologii społecznej i niedostosowania społecznego dzieci i młodzieży,
- d) organizuje udział rodziców w życiu szkoły , rozwija formy współdziałania szkoły z rodzicami,

3) w zakresie działalności pozaszkolnej, polegającej na:

- a) udziale w zorganizowanych formach doskonalenia zawodowego,
- b) udzielaniu aktywnej pomocy w adaptacji zawodowej nauczycieli podejmujących pracę w zawodzie nauczyciela.

Rozdział V. Dodatek mieszkaniowy.

§ 12. 1. Prawo do dodatku mieszkaniowego ma nauczyciel posiadający wymagane kwalifikacje, zatrudniony na terenie gminy, w wymiarze nie niższym niż połowa obowiązującego wymiaru zajęć.

2. Dodatek jest zróżnicowany stosownie do stanu rodzinnego nauczyciela i obejmuje:

- 1) 5 % miesięcznej stawki minimalnego wynagrodzenia za pracę, zwanego dalej minimalnym wynagrodzeniem - dla jednej osoby,
- 2) 7 % minimalnego wynagrodzenia - dla dwóch osób,
- 3) 9 % minimalnego wynagrodzenia - dla trzech osób,
- 4) 11 % minimalnego wynagrodzenia - dla czterech i więcej osób.

3. Kwoty przypadającego dodatku zaokrągla się do pełnych złotych w ten sposób, że kwotę 0,49 zł pomija się, a kwotę od co najmniej 0,50 zł zaokrągla się do pełnego złotego.

4. Do osób, o których mowa w ust. 2 zalicza się nauczyciela oraz wspólnie z nim zamieszkujących: małżonka oraz dzieci i rodziców pozostających na jego wyłącznym utrzymaniu.

5. Nauczycielowi i jego współmałżonkowi, będącemu także nauczycielem, stale z nim zamieszkującym, przysługuje tylko jeden dodatek w wysokości określonej w ust. 2. Małżonkowie wspólnie wskazują pracodawcę, który będzie wypłacał dodatek jednemu z nich.

6. Dodatek przysługuje nauczycielowi niezależnie od tytułu prawnego do zajmowanego przez niego lokalu mieszkalnego.

7. Dodatek przysługuje o d pierwszego dnia miesiąca następującego po miesiącu, w którym złożono wniosek o jego przyznanie. Nauczycielowi dodatek przyznaje Dyrektor, a dyrektorowi Wójt Gminy.

8. Dodatek przysługuje w okresie wykonywania pracy, a także w okresach:

1)nie świadczenia pracy , za które przysługuje wynagrodzenie,

2) pobierania zasiłku z ubezpieczenia społecznego,

3) odbywania zasadniczej służby wojskowej , przeszkolenia wojskowego lub okresowej służby wojskowej, /w p przypadku gdy z nauczycielem zawarta była umowa na czas określony dodatek wpłaca się nie dłużej niż do końca okresu, na który umowa ta została zawarta/,

4) korzystania z urlopu macierzyńskiego i urlopu wychowawczego.

Rozdział VI. Postanowienia końcowe.

§ 13. 1. Projekt regulaminu oraz jego zmiany podlegają uzgodnieniu ze związkami zawodowymi.

2. Zmiany regulaminu następują w trybie przeznaczonym dla jego uchwalenia.

Załącznik Nr 1 do Regulaminu

WNIOSEK o przyznanie nagrody Wójta Gminy/Dyrektora Szkoły/ za osiągnięcia dydaktyczno-wychowawcze.

Zgłaszam wniosek o przyznanie nagrody Wójta Gminy/Dyrektora Szkoły/

Panu/Pani

urodzonej

/data/

.....
/wykształcenie, staż pracy w szkole lub placówce/

zatrudnionemu /ej

/nazwa szkoły /placówki w której nauczyciel jest zatrudniony/

.....
/stanowisko/

.....
/dotychczas otrzymane nagrody kuratora, dyrektora- rok otrzymania/

.....
/ostatnia ocena pracy nauczyciela / data i stopień/

Uzasadnienie wniosku przez zgłaszającego/ zgodnie z wymaganiami określonymi w regulaminie/:

.....
Opinia Rady Pedagogicznej

Organ sporządzający wniosek

.....
miejsowość i data

.....
pieczęć

.....
podpis

1303

UCHWAŁA Nr VI/43/07

Rady Miasta Bartoszyce

z dnia 29 marca 2007 r.

w sprawie ustalenia regulaminu określającego wysokość stawek dodatku za wysługę lat, motywacyjnego, funkcyjnego i za warunki pracy oraz szczegółowe warunki przyznawania tych dodatków, szczegółowe warunki obliczania i wypłacania wynagrodzenia za godziny ponadwymiarowe i godziny doraźnych zastępstw oraz wysokość i warunki wypłacania innych świadczeń wynikających ze stosunku pracy nauczycieli.

Na podstawie art. 30 ust. 6 ustawy z dnia 26.01.1982 r. - Karta Nauczyciela (tekst jednolity: Dz. U. z 2006 r. Nr 97, poz. 674 zmiany Dz. U. z 2006 r. Nr 170, poz. 1218, Dz. U. z 2006 r. Nr 220, poz. 1600 oraz Dz. U. z 2007 r. Nr 17, poz. 95) w uzgodnieniu ze związkami zawodowymi zrzeszającymi nauczycieli Rada Miasta Bartoszyce uchwała, co następuje:

§ 1. Ustala się regulamin określający wysokość stawek dodatku za wysługę lat, motywacyjnego, funkcyjnego i za warunki pracy oraz szczegółowe warunki przyznawania tych dodatków, szczegółowe warunki obliczania i wypłacania wynagrodzenia za godziny ponadwymiarowe i godziny doraźnych zastępstw oraz wysokość i warunki wypłacania innych świadczeń wynikających ze stosunku pracy w brzmieniu stanowiącym załącznik do uchwały.

§ 2. Regulamin, o którym mowa w § 1 obowiązuje od 1 stycznia 2007 r.

§ 3. Wykonanie uchwały powierza się Burmistrzowi Miasta Bartoszyce.

§ 4. Uchwała wchodzi w życie po upływie 14 dni od dnia ogłoszenia w Dzienniku Urzędowym Województwa Warmińsko-Mazurskiego.

Przewodniczący Rady Miasta
Stanisław Szwed

Załącznik
do uchwały Nr VI/43/07
Rady Miasta Bartoszyce
z dnia 29 marca 2007 r.

Regulamin

określający: wysokość stawek dodatku za wysługę lat, motywacyjnego, funkcyjnego i za warunki pracy oraz szczegółowe warunki przyznawania tych dodatków, szczegółowe warunki obliczania i wypłacania wynagrodzenia za godziny ponadwymiarowe i godziny doraźnych zastępstw oraz wysokość i warunki wypłacania innych świadczeń wynikających ze stosunku pracy.

§ 1. Ilekroć w dalszych przepisach jest mowa bez bliższego określenia o:

- 1) szkole - należy przez to rozumieć przedszkole, szkołę, placówkę lub zespół szkół lub placówek, dla której organem prowadzącym jest Gmina Miejska Bartoszyce,
- 2) dyrektorze lub wicedyrektorze - należy przez to rozumieć dyrektora lub wicedyrektora szkoły, o której mowa w pkt 1,
- 3) roku szkolnym - należy przez to rozumieć okres pracy szkoły od 1 września danego roku do 31 sierpnia roku następnego,
- 4) klasie - należy przez to rozumieć także oddział lub grupę,
- 5) uczniu - należy przez to rozumieć także wychowanka,
- 6) tygodniowym obowiązkowym wymiarze godzin - należy przez to rozumieć tygodniowy obowiązkowy wymiar godzin, o którym mowa w art. 42 Karty Nauczyciela,
- 7) burmistrzu - należy rozumieć Burmistrza Miasta Bartoszyce.

Dodatek motywacyjny

§ 2. 1. Warunkiem przyznania nauczycielowi nie sprawującego funkcji dyrektora dodatku motywacyjnego jest:

- 1) uzyskiwanie szczególnych osiągnięć dydaktycznych, wychowawczych i opiekuńczych, a w szczególności:
 - a) uzyskiwanie przez uczniów, z uwzględnieniem ich możliwości oraz warunków pracy nauczyciela, dobrych osiągnięć dydaktyczno-wychowawczych potwierdzanych wynikami klasyfikacji lub promocji,

- efektami egzaminów i sprawdzianów albo sukcesami w konkursach, zawodach, olimpiadach itp.,
- b) umiejętne rozwiązywanie problemów wychowawczych uczniów we współpracy z ich rodzicami,
- c) pełne rozpoznanie środowiska wychowawczego uczniów, aktywne i efektywne działanie na rzecz uczniów potrzebujących szczególnej opieki,
- 2) jakość świadczonej pracy, w tym związanej z dodatkowym zadaniem lub zajęciem, a w szczególności:
- a) systematyczne i efektywne wykonywanie przydzielonych obowiązków,
- b) podnoszenie umiejętności zawodowych,
- c) wzbogacanie własnego warsztatu pracy,
- d) dbałość o estetykę i sprawność powierzonych pomieszczeń, pomocy dydaktycznych lub innych urządzeń szkolnych,
- e) prawidłowe prowadzenie dokumentacji szkolnej, w tym pedagogicznej,
- f) rzetelne i terminowe wywiązywanie się z poleceń służbowych i powierzonych obowiązków,
- g) przestrzeganie dyscypliny pracy;
- 3) posiadanie co najmniej dobrej oceny pracy, otrzymanej w ciągu ostatnich 5 lat;
- 4) zaangażowanie w realizację czynności i zajęć, o których mowa w art. 42 ust. 2 pkt 2 i 3 Karty Nauczyciela, a w szczególności:
- a) udział w organizowaniu imprez i uroczystości szkolnych,
- b) udział w komisjach przedmiotowych i innych,
- c) opiekowanie się samorządem uczniowskim lub innymi organizacjami uczniowskimi działającymi na terenie szkoły,
- d) prowadzenie lekcji koleżeńskich, przejawianie innych form aktywności w ramach wewnątrzszkolnego doskonalenia zawodowego nauczycieli,
- e) aktywny udział w realizowaniu innych zadań statutowych szkoły.
2. Warunkiem przyznania dyrektorowi dodatku motywacyjnego jest:
- a) prawidłowa organizacja pracy, poprawność pod względem formalno-prawnym podejmowanych decyzji oraz ich zasadność,
- b) podnoszenie kwalifikacji związanych z prowadzeniem szkoły,
- c) jakość sprawowanego nadzoru pedagogicznego i kontroli wewnętrznej,

- d) prawidłowa realizacja budżetu szkoły i przestrzeganie dyscypliny finansowej,
- e) działalność na rzecz poprawy bazy materialnej, rozwoju oraz osiągnięć szkoły,
- f) właściwa współpraca z radą pedagogiczną, radą szkoły i samorządem uczniowskim,
- g) właściwa współpraca z różnymi organizacjami i instytucjami mającą na celu wspomaganie działalności zadań statutowych szkoły,
- h) terminowość i rzetelność wykonywanych zadań,
- i) właściwa współpraca ze związkami zawodowymi.

3. Środki na dodatki motywacyjne dla nauczycieli danej szkoły stanowią 3 % kwoty planowanej na wynagrodzenia zasadnicze nauczycieli.

4. W przedszkolu integracyjnym na dodatki motywacyjne dla nauczycieli przeznaczają się środki obliczone w sposób określony w ust. 3 pomnożone przez 5.

5. Dodatek motywacyjny ustala się w wysokości od 5 % do 15 % wynagrodzenia zasadniczego, z zastrzeżeniem ust. 5a.

5a. W przedszkolu integracyjnym dodatek motywacyjny ustala się w wysokości od 5 % do 40 % wynagrodzenia zasadniczego.

6. Dodatek motywacyjny przyznaje się na czas określony, nie krótszy niż 2 miesiące i nie dłuższy niż 6 miesięcy.

7. Dodatek motywacyjny nauczycielowi przyznaje dyrektor szkoły, w granicach przyznanych szkole środków „na podstawie regulaminu wewnętrznego zaopiniowanego przez zakładowe organizacje związkowe” działające w szkole.

8. Dodatek motywacyjny dyrektorowi szkoły przyznaje burmistrz ze środków o których mowa w ust. 3.

9. Dodatek motywacyjny wypłaca się z góry, w terminie wypłaty wynagrodzenia.

10. Dodatek motywacyjny nie przysługuje w okresie nieusprawiedliwionej nieobecności w pracy, w okresie urlopu dla poratowania zdrowia oraz w okresach, za które nie przysługuje wynagrodzenie zasadnicze.

Dodatek funkcyjny

§ 3. 1. Nauczycielom, którym powierzono stanowisko dyrektora lub wicedyrektora, wychowawstwo klasy, sprawowanie funkcji opiekuna stażu lub doradcy metodycznego przysługuje dodatek funkcyjny.

2. Wysokość dodatku funkcyjnego dla dyrektora szkoły i „doradcy metodycznego” ustala burmistrz, a dla wicedyrektora i innych nauczycieli dyrektor szkoły z zastrzeżeniem ust. 3.

3. Średnią wartość przyznanych dodatków funkcyjnych dyrektorom i wicedyrektorom ustala się w wysokości średniej wartości podanej w ust. 4.

4. Wysokość dodatku z tytułu powierzenia stanowiska dyrektora lub wicedyrektora ustala się następująco:

dyrektor szkoły podstawowej, gimnazjum lub zespołu szkół : 612 zł - 1529 zł.

wicedyrektor szkoły podstawowej, gimnazjum lub zespołu szkół: 538 zł - 765 zł.

dyrektor przedszkola: 612 zł - 917 zł.

5. Przy ustalaniu wielkości dodatku funkcyjnego bierze się pod uwagę:

- a) liczbę uczniów i oddziałów,
- b) liczbę stanowisk kierowniczych,
- c) liczbę pracowników pedagogicznych i obsługi,
- d) ilość świetlic, warsztatów szkolnych, internatów, kuchni, stołówek, bibliotek,
- e) ilość i jakość administrowanych budynków i posiadanych środków,
- f) ilość obiektów sportowych.

6. Prawo do dodatku funkcyjnego przysługuje także nauczycielom, którym powierzono obowiązki kierownicze w zastępstwie z zastrzeżeniem ust. 13.

7. Nauczycielowi, któremu powierzono funkcję opiekuna stażu, przysługuje miesięcznie dodatek w wysokości:

- 1) 46 zł w przypadku opieki nad nauczycielem stażystą,
- 2) 30 zł w przypadku opieki nad nauczycielem kontraktowym,
- 3) 56 zł w przypadku opieki nad więcej niż 1 nauczycielem.

8. Nauczycielowi, któremu powierzono wychowawstwo klasy w szkołach podstawowych, gimnazjach oraz nauczycielom przedszkoli realizującym co najmniej 22 godzinne pensum w grupach przedszkolnych przysługuje dodatek w wysokości:

- od 1 stycznia do 31 sierpnia - 50 złotych,
- od 1 września - 100 złotych.

9. Nauczycielowi, któremu powierzono funkcję doradcy metodycznego przysługuje dodatek w wysokości do 475 zł. miesięcznie.

10. Prawo do dodatku funkcyjnego powstaje od pierwszego dnia miesiąca następującego po miesiącu, w którym nastąpiło powierzenie stanowiska kierowniczego, wychowawstwa lub funkcji, a jeżeli powierzenie to nastąpiło pierwszego dnia miesiąca - od tego dnia.

11. Dodatki funkcyjne nie przysługują w okresie nieusprawiedliwionej nieobecności w pracy, w okresie urlopu dla poratowania zdrowia, w okresach, za które nie przysługuje wynagrodzenie zasadnicze oraz od pierwszego dnia miesiąca następującego po miesiącu, w którym nauczyciel zaprzestał pełnienia stanowiska, wychowawstwa lub funkcji z innych powodów, a jeżeli zaprzestanie tego pełnienia nastąpiło pierwszego dnia miesiąca - od tego dnia.

12. Nauczyciel któremu przyznano dodatek funkcyjny na czas określony, traci prawo do dodatku funkcyjnego z upływem tego okresu, a w razie wcześniejszego odwołania - z końcem miesiąca, w którym nastąpiło

odwołanie, a jeżeli odwołanie nastąpiło pierwszego dnia miesiąca - od tego dnia.

13. Dodatek funkcyjny w wysokości ustalonej dla dyrektora szkoły przysługuje wicedyrektorowi szkoły od pierwszego dnia miesiąca kalendarzowego następującego po trzech miesiącach nieobecności dyrektora szkoły z przyczyn innych niż urlop wypoczynkowy.

Dodatek za warunki pracy

§ 4. 1. Nauczycielom poszczególnych stopni awansu zawodowego przysługuje dodatek za warunki pracy z tytułu pracy w trudnych, uciążliwych lub szkodliwych dla zdrowia warunkach, określonych w odrębnych przepisach.

2. Dodatek za trudne warunki pracy przysługuje w następujących wysokościach:

- a) 30 % stawki godzinowej za każdą efektywnie przepracowaną godzinę zajęć rewalidacyjno-wychowawczych z dziećmi i młodzieżą upośledzonymi umysłowo w stopniu głębokim,
- b) 25 % stawki godzinowej za każdą efektywnie przepracowaną godzinę zajęć dydaktycznych w klasach łączonych w szkołach podstawowych,
- c) 20 % stawki godzinowej za każdą efektywnie przepracowaną godzinę zajęć dydaktycznych i wychowawczych w specjalnych przedszkolach (oddziałach), szkołach (klasach) specjalnych oraz prowadzenie indywidualnego nauczania dziecka zakwalifikowanego do kształcenia specjalnego.

3. Dodatek za trudne warunki pracy przysługuje w okresie faktycznego wykonywania pracy, z którą dodatek jest związany oraz w okresie niewykonywania pracy, za który przysługuje wynagrodzenie liczone jak za okres urlopu wypoczynkowego.

4. 1) z tytułu pracy w warunkach uciążliwych przysługuje dodatek w wysokości 10 % wynagrodzenia zasadniczego.

- 2) dodatek za uciążliwe warunki pracy przysługuje nauczycielom, którzy w danym miesiącu przepracowali co najmniej 40 godzin w takich warunkach;*
- 3) dodatek za uciążliwe warunki pracy przysługuje mimo nie spełnienia warunku, o którym mowa w ust. 2, w okresie niewykonywania pracy, za który przysługuje wynagrodzenie liczone jak za okres urlopu wypoczynkowego.

5. W przypadku zbiegu tytułów do dodatku za trudne lub uciążliwe warunki pracy nauczycielowi przysługuje prawo do dodatku z każdego tytułu.

6. Dodatek za trudne warunki i dodatek za uciążliwe warunki pracy dla nauczycieli ustala dyrektor szkoły, dla dyrektora szkoły ustala burmistrz.

7. Dodatki za trudne i uciążliwe warunki pracy wypłaca się z dołu.

8. Dodatek za pracę w warunkach szkodliwych dla zdrowia przysługuje nauczycielom wykonującym pracę w tych warunkach na podstawie odrębnych przepisów.

9. Dodatek za warunki pracy szkodliwe dla zdrowia dla nauczycieli przyznaje dyrektor szkoły, dla dyrektora szkoły przyznaje burmistrz.

Dodatek za wysługę lat

§ 5. 1. Dodatek za wysługę lat przysługuje nauczycielowi za okres urlopu dla poratowania zdrowia oraz za dni, za które nauczyciel otrzymuje wynagrodzenie, z zastrzeżeniem art. 20 ust. 6 Karty Nauczyciela. Dodatek ten przysługuje również za dni nieobecności w pracy z powodu niezdolności do pracy wskutek choroby lub konieczności osobistego sprawowania opieki nad dzieckiem lub chorym członkiem rodziny, za które nauczyciel otrzymuje wynagrodzenie lub zasiłek z ubezpieczenia społecznego.

2. Dodatek za wysługę lat przysługuje:

- 1) począwszy od pierwszego dnia miesiąca kalendarzowego następującego po miesiącu, w którym nauczyciel nabył prawo do dodatku lub wyższej stawki dodatku, jeżeli nabycie prawa nastąpiło w ciągu miesiąca,
- 2) za dany miesiąc, jeżeli nabycie prawa do dodatku lub wyższej stawki dodatku nastąpiło pierwszego dnia miesiąca.

3. Dodatek za wysługę lat wypłaca się z góry w terminie wypłaty wynagrodzenia.

Wynagrodzenie za godziny ponadwymiarowe i godziny doraźnych zastępstw

§ 6. 1. Wynagrodzenie za jedną godzinę ponadwymiarową i godzinę doraźnego zastępstwa oblicza się, z zastrzeżeniem ust. 2, dzieląc przyznaną nauczycielowi stawkę wynagrodzenia zasadniczego (łącznie z dodatkiem za warunki pracy, jeżeli praca w godzinach ponadwymiarowych oraz doraźnego zastępstwa odbywa się w warunkach trudnych, uciążliwych lub szkodliwych dla zdrowia) przez miesięczną liczbę godzin tygodniowego obowiązkowego wymiaru zajęć, ustalonego dla rodzaju zajęć dydaktycznych, wychowawczych lub opiekuńczych realizowanych w ramach godzin ponadwymiarowych lub doraźnego zastępstwa nauczyciela.

2. Dla nauczycieli realizujących tygodniowy obowiązkowy wymiar zajęć na podstawie art. 42 ust. 4a Karty Nauczyciela wynagrodzenie za godzinę doraźnego zastępstwa oblicza się dzieląc przyznaną nauczycielowi stawkę wynagrodzenia zasadniczego (łącznie z dodatkiem za warunki pracy, jeżeli praca w godzinach doraźnego zastępstwa odbywa się w warunkach trudnych, uciążliwych lub szkodliwych dla zdrowia) przez miesięczną liczbę godzin realizowanego wymiaru zajęć.

3. Miesięczną liczbę godzin obowiązkowego lub realizowanego wymiaru zajęć nauczyciela, o której mowa w ust. 1 i 2, ustala się mnożąc tygodniowy obowiązkowy lub realizowany wymiar zajęć przez 4,16 z zaokrągleniem do pełnych godzin w ten sposób, że czas zajęć do 0,5 godziny pomija się, a co najmniej 0,5 godziny liczy się za pełną godzinę.

4. Godziny ponadwymiarowe rozlicza się w cyklu tygodniowym. Dla ustalenia wynagrodzenia za godziny ponadwymiarowe w tygodniach, w których przypadają dni usprawiedliwionej nieobecności w pracy nauczyciela lub dni ustawowo wolne od pracy, oraz w tygodniach, w których zajęcia rozpoczynają się lub kończą w środku tygodnia - za podstawę ustalenia liczby godzin ponadwymiarowych przyjmuje się tygodniowy obowiązkowy wymiar zajęć określony w art. 42 ust. 3 lub ustalony na podstawie art. 42 ust. 7 Karty Nauczyciela, pomniejszony o $\frac{1}{5}$ tego wymiaru (lub $\frac{1}{4}$, gdy dla nauczyciela ustalono czterodniowy tydzień pracy) za każdy dzień usprawiedliwionej nieobecności w pracy lub dzień ustawowo wolny od pracy. Liczba godzin ponadwymiarowych, za które przysługuje wynagrodzenie w takim tygodniu, nie może być jednak większa niż liczba godzin przydzielonych w planie organizacyjnym.

5. Wynagrodzenie za godziny ponadwymiarowe i godziny doraźnych zastępstw przysługuje za godziny faktycznie zrealizowane.

6. Wynagrodzenie za godziny ponadwymiarowe i godziny doraźnych zastępstw wypłaca się z dołu.

7. Stałe godziny ponadwymiarowe przyznaje się wyłącznie nauczycielom posiadającym kwalifikacje do nauczania danego przedmiotu, z zastrzeżeniem ust. 8.

8. W szczególnie uzasadnionych przypadkach, za zgodą burmistrza, dopuszcza się przyznanie godzin ponadwymiarowych nauczycielom nie posiadającym kwalifikacji do nauczania danego przedmiotu.

Nagrody i inne świadczenia wynikające ze stosunku pracy

§ 7. 1. Tworzy się specjalny fundusz na nagrody dla nauczycieli za ich osiągnięcia dydaktyczno-wychowawcze.

2. Kryteria i tryb przyznawania nagród ze środków, o których mowa w ust. 1 określają odrębne przepisy.

3. Sposób ustalania wynagrodzenia za pracę w dniu wolnym od pracy określają odrębne przepisy.

4. Nauczyciel który w dniu wejścia w życie ustawy z dnia 18.II.2000 r. o zmianie ustawy Karta Nauczyciela otrzymywał dodatek specjalistyczny, zachowuje prawo do tego dodatku do czasu uzyskania kolejnego stopnia awansu zawodowego, w wysokości i na zasadach obowiązujących w dniu wejścia w życie ustawy Karta Nauczyciela.

§ 8.* 1. Nauczycielowi nie przysługuje wynagrodzenie za czas nie usprawiedliwionej nieobecności w pracy, a także za inne okresy, za które na podstawie odrębnych przepisów nie przysługuje wynagrodzenie.

2. Stawkę wynagrodzenia za jeden dzień nie wykonywania pracy z przyczyn wymienionych w ust. 1 ustala się dzieląc wszystkie składniki wynagrodzenia wypłacane z góry przez 30.

3. Wysokość wynagrodzenia, za okresy o których mowa w ust. 1, oblicza się mnożąc liczbę dni niewykonywania pracy przez stawkę określoną w ust. 2.

* Skarga Wojewody Warmińsko-Mazurskiego
do Wojewódzkiego Sądu Administracyjnego w Olsztynie
- NK.0914-9/07 z dnia 1 czerwca 2007 r.

1304

UCHWAŁA Nr VIII/45/07 Rady Miejskiej w Nowym Mieście Lubawskim z dnia 23 kwietnia 2007 r.

w sprawie utworzenia Szkoły Podstawowej Nr 2 w Nowym Mieście Lubawskim, określenia jej obwodu i nadania statutu.

Na podstawie art. 18 ust. 2 pkt „h” ustawy z dnia 8 marca 1990 r. o samorządzie gminnym (tj. Dz. U. z 2001 r. Nr 142, poz. 1591; z 2002 r. Nr 23, poz. 220, Nr 62, poz. 558, Nr 113, poz. 984, Nr 153, poz. 1271, Nr 214, poz. 1806 z 2003 r. Nr 80, poz. 717, Nr 162, poz. 1568 z 2004 r. Nr 102, poz. 1055, Nr 116, poz. 1203 z 2005 r. Nr 172, poz. 1441, Nr 175, poz. 1457 z 2006 r. Nr 17, poz. 128, Nr 181, poz. 1337) w związku z art. 5 ust. 2 pkt 1, ust. 3 i 5, art. 17 ust. 4, art. 58 ust. 1, 2 i 6, art. 61 ust. 1 ustawy z 7 września 1991 r. o systemie oświaty (tj. Dz. U. z 2004 r. Nr 256, poz. 2572, Nr 273, poz. 2703, Nr 281, poz. 2781 z 2005 r. Nr 17, poz. 141, Nr 94, poz. 788, Nr 122, poz. 1020, Nr 131, poz. 1091, Nr 167, poz. 1400, Nr 249, poz. 2104 z 2006 r. Nr 144, poz. 1043, Nr 208, poz. 1532, Nr 227, poz. 1658) oraz art. 21 ust. 1 pkt 2 i ust. 2 ustawy z dnia 30 czerwca 2005 r. o finansach publicznych (tj. Dz. U. z 2005 r. Nr 249, poz. 2104, Nr 169, poz. 1420 z 2006 r. Nr 45, poz. 319, Nr 104, poz. 708, Nr 187, poz. 1381, Nr 170, poz. 1217, Nr 170, poz. 1218, Nr 249, poz. 1832) uchwała się, co następuje:

§ 1. 1. Z dniem 1 września 2007 r. tworzy się Szkołę Podstawową Nr 2 w Nowym Mieście Lubawskim przy ulicy Tysiąclecia 33, o strukturze organizacyjnej oddziałów I-VI wraz z oddziałem przedszkolnym.

2. Akt założycielski szkoły podstawowej został określony w załączniku nr 1.

§ 2. Dla Szkoły Podstawowej nr 2 określa się obwód szkolny, zwany dalej „Północnym” obejmujący ulice: Rynek, 3-go Maja, Kościuszki, Sienkiewicza, Daszyńskiego, Kazimierza Wielkiego, Działyńskich,

Grunwaldzka, Bolesława Chrobrego, Tysiąclecia, Wąska, Zatorze, Mickiewicza, Żwirki i Wigury, Sadowa, Narutowicza, Kolejowa, Kamionki, Kornatki, Okólna od nr 1 do 23, Słoneczna, Podleśna, Ławska, Klasztorna, Mszanowska, Międzygórze, Szkolna, Kościelna, Przy Stoku, na Wzgórzu, Parkowa, Mieszka I, Władysława III Warneńczyka, Władysława Jagiełły.

§ 3. Z dniem utworzenia Szkoły Podstawowej nr 2 nadaje się statut w brzmieniu określonym w załączniku nr 2.

§ 4. 1. Tworzy się z dniem 1.09.2007 r. jednostkę budżetową Szkoła Podstawowa nr 2 w Nowym Mieście Lubawskim przy ulicy Tysiąclecia 33 w Nowym Mieście Lubawskim.

2. Jednostce budżetowej zostanie przekazane w zarząd mienie określone w załączniku nr 3.

§ 5. Wykonanie uchwały powierza się Burmistrzowi Miasta Nowego Miasta Lubawskiego.

§ 6. Uchwała wchodzi w życie 14 dni po jej ogłoszeniu w Dzienniku Urzędowym Województwa Warmińsko-Mazurskiego, z mocą od 1 września 2007 r. z zastrzeżeniem, iż załączniki nr 1-3 nie podlegają ogłoszeniu.

Przewodniczący Rady Miejskiej
Andrzej Nadolski

1305

UCHWAŁA Nr VII/19/07 Rady Gminy Piecki z dnia 24 kwietnia 2007 r.

w sprawie przyjęcia „Wieloletniego Programu Gospodarowania Mieszkaniowym Zasobem Gminy Piecki na lata 2007-2011”.

Na podstawie art. 18 ust. 2 pkt 15 (w związku z art. 7 ust. 1 pkt 1) ustawy z dnia 8 marca 1990 r. o samorządzie gminnym (j.t. z 2001 r. Dz. U. Nr 142, poz. 1591, zm. z 2002 r. Nr 23, poz. 220, Nr 62, poz. 558, Nr 113, poz. 984,

Nr 153, poz. 1271, Nr 214, poz. 1806 z 2003 r. Nr 80, poz. 717, Nr 162, poz. 1568 z 2004 r. Dz. U. Nr 102, poz. 1055, Nr 116, poz. 1203 z 2005 r. Nr 172, poz. 1441, Nr 175, poz. 1457 z 2006 r. Nr 17, poz. 128, Nr 181, poz. 1337 z

2007 r. Nr 48, poz. 327) oraz stosownie do treści art. 21, ust. 1, pkt 1) i ust. 4 ustawy z dnia 21 czerwca 2001 r. o ochronie praw lokatorów, mieszkaniowym zasobie gminy i o zmianie Kodeksu Cywilnego (t.j. z 2005 r. Dz. U. Nr 31, poz. 266, zm. z 2006 r. Dz. U. Nr 86, poz. 602, Nr 94, poz. 657, Nr 167, poz. 1193, Nr 249, poz. 1833) - Rada Gminy Piecki uchwała, co następuje:

§ 1. Przyjmuje się „Wieloletni Program Gospodarowania Mieszkaniowym Zasobem Gminy Piecki na lata 2007-2011” w brzmieniu stanowiącym załącznik do niniejszej uchwały.

§ 2. Wykonanie uchwały powierza się Wójtowi Gminy Piecki.

§ 3. Uchwała wchodzi w życie po upływie 14 dni od dnia jej ogłoszenia w Dzienniku Urzędowym Województwa Warmińsko-Mazurskiego, a ponadto podlega ogłoszeniu w sposób zwyczajowo przyjęty na terenie gminy Piecki.

Przewodniczący Rady Gminy
Jan Gleba

Załącznik
do uchwały Nr VII/19/07
Rady Gminy Piecki
z dnia 24 kwietnia 2007 r.

Wieloletni Program Gospodarowania Mieszkaniowym Zasobem Gminy Piecki na lata 2007-2011.

§ 1. „Wieloletni Program Gospodarowania Mieszkaniowym Zasobem Gminy Piecki na lata 2007-2011”, zwany w dalszej treści „Programem” ma za zadanie stworzyć podstawowe zasady gospodarowania mieszkaniowym zasobem Gminy Piecki oraz ustalić strategię działania władz samorządowych w zakresie szeroko pojętej polityki mieszkaniowej, która winna tworzyć warunki do zaspokajania potrzeb mieszkaniowych wspólnoty samorządowej.

§ 2. Wieloletni Program Gospodarowania Mieszkaniowym Zasobem Gminy Piecki na lata 2007-2011 opracowany jest na pięć wyżej wymienionych lat i obejmuje poniżej wymienione elementy, a mianowicie:

1. Projektowana na lata 2007-2011 wielkość zasobów mieszkaniowych i ich stan techniczny przedstawia się następująco:

1) aktualna liczba lokali mieszkalnych należących do zasobu Gminy Piecki wynosi 54 lokale mieszkalnych, w tym:

- a) 3 lokale znajdują się w budynkach jednorodzinnych,
- b) 2 lokale mieszczą się w budynkach Ośrodków Zdrowia w miejscowości Piecki i Nawiady,
- c) 1 lokal jest lokalem socjalnym;

2) stan techniczny lokali mieszkalnych:

- a) 5 lokali posiada dobry stan techniczny,
- b) 49 lokali wymaga remontów bieżących.

2. Zapotrzebowanie na lokale mieszkalne w okresie objętym Programem będzie przedstawiało się następująco:

- a) 2007 rok - 20 lokali mieszkalnych,
- b) 2008 rok - 16 lokali mieszkalnych,
- c) 2009 rok - 13 lokali mieszkalnych,

d) 2010 rok - 12 lokali mieszkalnych,

e) 2011 rok - 10 lokali mieszkalnych.

3. Plan remontów i modernizacji łączący się ze stanem technicznym budynków i lokali jest następujący:

a) 2007 rok - 2011 rok - stopniowa realizacja w każdym roku - zależna od posiadanych środków finansowych: naprawa pokryć dachowych, wymiana rynien i rur spustowych, naprawa instalacji elektrycznej i wodno-kanalizacyjnej,

b) lata 2007-2011 - planuje się remont 2 lokali mieszkalnych w każdym roku objętym Programem (tj. remont łącznie 10 lokali mieszkalnych).

4. W latach 2007-2011 planuje się sprzedaż 26 lokali:

- a) 2007 rok - 8 lokali,
- b) 2008 rok - 6 lokali,
- c) 2009 rok - 5 lokali,
- d) 2010 rok - 4 lokali,
- e) 2011 rok - 3 lokali.

5. Zasady polityki czynszowej opierać się będą o poniższe kryteria:

1) stawka bazowa czynszu regulowanego za 1 m² powierzchni lokalu będzie zróżnicowana w zależności od standardu oraz urządzenia mieszkania przewiduje się następujące zróżnicowanie opłat:

- a) stawka bazowa ulega podwyższeniu z tytułu występowania następujących czynników:
 - 50 % - budynki i lokale o współczesnym standardzie (tj. w którym znajdują się wszystkie urządzenia techniczne, tj. zimna i ciepła woda dostarczana centralnie, centralnie dostarczane ciepło, łazienka, wc.),

- 30 % - mieszkanie z łazienką i wc bez co dostarczanego centralnie,
- 20 % - mieszkanie wyposażone w instalacje wod.-kan.,
- 5 % - mieszkanie z wodą (dotyczy również hydroforu),

b) stawka bazowa ulega obniżeniu z tytułu występowania następujących czynników:

- 15 % - mieszkanie bez wody,
- 15 % - mieszkanie bez kanalizacji,
- 10 % - mieszkanie bez centralnego ogrzewania,
- 15 % - mieszkanie bez łazienki,
- 5 % - mieszkanie bez wc,
- 5 % - mieszkanie poniżej 2,20 m wysokości.

Obniżenie stawki czynszu może nastąpić z kilku czynników, jednakże kwota obniżenia nie może przekroczyć 50 % stawki bazowej.

2) czynsz regulowany może być ustalony na okres co najmniej 1 roku, zaś ewentualna podwyżka czynszu nie może być większa niż 10 %.

6. Budynki i lokale wchodzące w skład mieszkaniowego zasobu gminy są zarządzane aktualnie przez Gminę Piecki, ale przewiduje się w kolejnych latach

(w miarę dokonywanych sprzedaży lokali mieszkalnych), że zarząd lokali będzie wykonywany przez wspólnoty mieszkaniowe.

7. Źródłem finansowania gospodarki mieszkaniowej w kolejnych latach Wieloletniego Programu będą środki pieniężne przewidziane w budżetach gminy Piecki uchwalonych na lata 2007-2011, środki uzyskane z gospodarowania mieszkaniowym zasobem (czynsz najmu, sprzedaż lokali).

8. Wysokość wydatków w kolejnych latach z podziałem na koszty bieżące eksploatacji, koszty remontów i koszty modernizacji lokali i budynków, oraz koszty zarządu nieruchomościami planowane są w sposób następujący:

2007 rok - 22.500,- zł
2008 rok - 10.000,- zł
2009 rok - 8.000,- zł
2010 rok - 5.000,- zł
2011 rok - 3.000,- zł

9. Przewiduje się wydzielenie w latach 2007-2011 z zasobu co najmniej 2 lokali - z przeznaczeniem ich na wynajem jako lokale socjalne.

1306

UCHWAŁA Nr IX/97/07

Rady Miejskiej w Iławie

z dnia 25 kwietnia 2007 r.

w sprawie nadania nazwy ulicy w mieście Iława.

Na podstawie art. 18 ust. 2 pkt 13 ustawy z dnia 8 marca 1990 roku o samorządzie gminnym (Dz. U. z 2001 r. Nr 142, poz. 1591 z 2002 roku Nr 23, poz. 220, Nr 62, poz. 558, Nr 113, poz. 984, Nr 153, poz. 1271, Nr 214, poz. 1806 z 2003 r. Nr 80, poz. 717, Nr 162, poz. 1568 z 2004 r. Nr 102, poz. 1055, Nr 116, poz. 1203 z 2005 roku Nr 172, poz. 1441, Nr 175, poz. 1457 z 2006 roku Nr 17, poz. 128 i Nr 181, poz. 1337) Rada Miejska w Iławie uchwala, co następuje:

§ 1. 1. Nadaje się nazwę nowo projektowanej ulicy biegnącej w kierunku południowym od ulicy Zielonej, ulica: „Bolesława Chrobrego”. Szczegółową lokalizację określa załącznik graficzny.

2. Do stosowania w celach urzędowych dopuszcza się nazwę skróconą ulica „Chrobrego”.

§ 2. Uchwała podlega ogłoszeniu w Dzienniku Urzędowym Województwa Warmińsko-Mazurskiego oraz na tablicach ogłoszeń urzędowych.

§ 3. Uchwała wchodzi w życie po upływie 14 dni od dnia ogłoszenia w Dzienniku Urzędowym Województwa Warmińsko-Mazurskiego.

Przewodniczący Rady Miejskiej w Iławie
Zbigniew Rychlik



1307

UCHWAŁA Nr IX/98/07
Rady Miejskiej w Iławie
z dnia 25 kwietnia 2007 r.

w sprawie nadania nazwy ulicy w mieście Iława.

Na podstawie art. 18 ust. 2 pkt 13 ustawy z dnia 8 marca 1990 roku o samorządzie gminnym (Dz. U. z 2001 r. Nr 142, poz. 1591 z 2002 roku Nr 23, poz. 220, Nr 62, poz. 558, Nr 113, poz. 984, Nr 153, poz. 1271, Nr 214, poz. 1806 z 2003 r. Nr 80, poz. 717, Nr 162, poz. 1568 z 2004 r. Nr 102, poz. 1055, Nr 116, poz. 1203 z 2005 roku Nr 172, poz. 1441, Nr 175, poz. 1457 z 2006 roku Nr 17, poz. 128 i Nr 181, poz. 1337) Rada Miejska w Iławie uchwala, co następuje:

§ 1. Nadaje się nazwę nowo projektowanej ulicy biegnącej po wschodniej stronie ulicy Księżnej Dobrawy, ulica: „Mieszka I”. Szczegółową lokalizację określa załącznik graficzny.

§ 2. Uchwała podlega ogłoszeniu w Dzienniku Urzędowym Województwa Warmińsko-Mazurskiego oraz na tablicach ogłoszeń urzędowych.

§ 3. Uchwała wchodzi w życie po upływie 14 dni od dnia ogłoszenia w Dzienniku Urzędowym Województwa Warmińsko-Mazurskiego.

Przewodniczący Rady Miejskiej w Iławie
Zbigniew Rychlik

1308

UCHWAŁA Nr IX/99/07
Rady Miejskiej w Iławie
z dnia 25 kwietnia 2007 r.

w sprawie nadania nazwy ulicy w mieście Iława.

Na podstawie art. 18 ust. 2 pkt 13 ustawy z dnia 8 marca 1990 roku o samorządzie gminnym (Dz. U. z 2001 r. Nr 142, poz. 1591 z 2002 roku Nr 23, poz. 220, Nr 62, poz. 558, Nr 113, poz. 984, Nr 153, poz. 1271, Nr 214, poz. 1806 z 2003 r. Nr 80, poz. 717, Nr 162, poz. 1568 z 2004 r. Nr 102, poz. 1055, Nr 116, poz. 1203 z 2005 roku Nr 172, poz. 1441, Nr 175, poz. 1457 z 2006 roku Nr 17, poz. 128 i Nr 181, poz. 1337) Rada Miejska w Iławie uchwala, co następuje:

§ 1. 1. Nadaje się nazwę nowo projektowanej ulicy biegnącej w kierunku południowo-zachodnim od ulicy Zielonej, ulica: „Kazimierza Odnowiciela”. Szczegółową lokalizację określa załącznik graficzny.

2. Do stosowania w celach urzędowych dopuszcza się nazwę skróconą ulica „Odnowiciela”.

§ 2. Uchwała podlega ogłoszeniu w Dzienniku Urzędowym Województwa Warmińsko-Mazurskiego oraz na tablicach ogłoszeń urzędowych.

§ 3. Uchwała wchodzi w życie po upływie 14 dni od dnia ogłoszenia w Dzienniku Urzędowym Województwa Warmińsko-Mazurskiego.

Przewodniczący Rady Miejskiej w Iławie
Zbigniew Rychlik



1309

UCHWAŁA Nr IX/100/07
Rady Miejskiej w Iławie
z dnia 25 kwietnia 2007 r.

w sprawie nadania nazwy ulicy w mieście Iława.

Na podstawie art. 18 ust. 2 pkt 13 ustawy z dnia 8 marca 1990 roku o samorządzie gminnym (Dz. U. z 2001 r. Nr 142, poz. 1591 z 2002 roku Nr 23, poz. 220, Nr 62, poz. 558, Nr 113, poz. 984, Nr 153, poz. 1271, Nr 214, poz. 1806 z 2003 r. Nr 80, poz. 717, Nr 162, poz. 1568 z 2004 r. Nr 102, poz. 1055, Nr 116, poz. 1203 z 2005 roku Nr 172, poz. 1441, Nr 175, poz. 1457 z 2006 roku Nr 17, poz. 128 i Nr 181, poz. 1337) Rada Miejska w Iławie uchwala, co następuje:

§ 1. Nadaje się nazwę nowo projektowanej ulicy biegnącej od ulicy Ostródzkiej do ronda przy ulicy Piaskowej, ulica: „Piastowska”. Szczegółową lokalizację określa załącznik graficzny.

§ 2. Uchwała podlega ogłoszeniu w Dzienniku Urzędowym Województwa Warmińsko-Mazurskiego oraz na tablicach ogłoszeń urzędowych.

§ 3. Uchwała wchodzi w życie po upływie 14 dni od dnia ogłoszenia w Dzienniku Urzędowym Województwa Warmińsko-Mazurskiego.

Przewodniczący Rady Miejskiej w Iławie
Zbigniew Rychlik

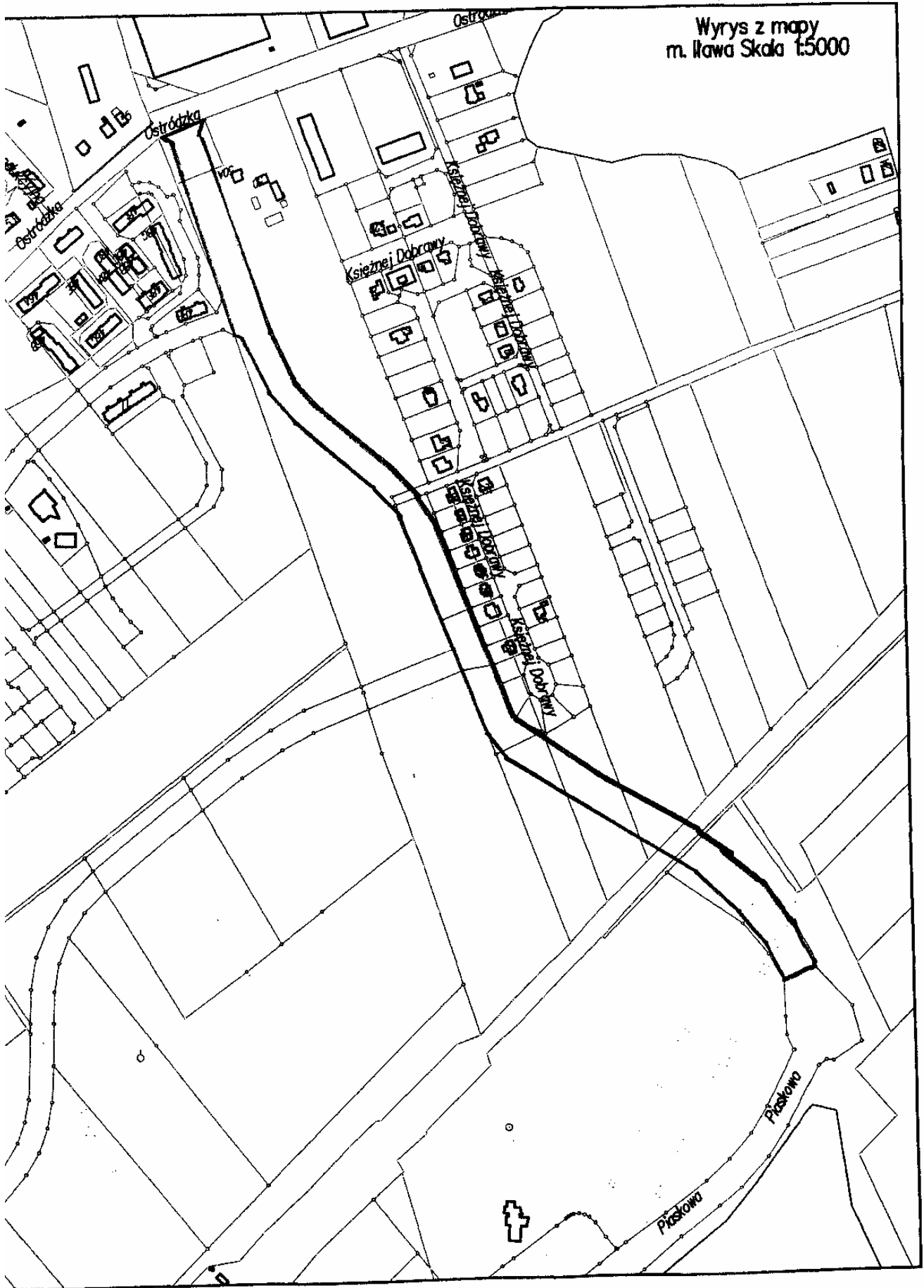

1310

UCHWAŁA Nr IX/101/07
Rady Miejskiej w Iławie
z dnia 25 kwietnia 2007 r.

w sprawie nadania nazwy ulicy w mieście Iława.

Na podstawie art. 18 ust. 2 pkt 13 ustawy z dnia 8 marca 1990 roku o samorządzie gminnym (Dz. U. z 2001 r. Nr 142, poz. 1591 z 2002 roku Nr 23, poz. 220, Nr 62, poz. 558, Nr 113, poz. 984, Nr 153, poz. 1271, Nr 214, poz. 1806 z 2003 r. Nr 80, poz. 717, Nr 162, poz. 1568 z 2004 r. Nr 102, poz. 1055, Nr 116, poz. 1203 z 2005 roku Nr 172, poz. 1441, Nr 175, poz. 1457 z 2006 roku Nr 17, poz. 128 i Nr 181, poz. 1337) Rada Miejska w Iławie uchwala, co następuje:

§ 1. Nadaje się nazwę nowo projektowanej ulicy biegnącej od Alei Jana Pawła II w kierunku wschodnim, ulica: „Ziemowita”. Szczegółową lokalizację określa załącznik graficzny.

§ 2. Uchwała podlega ogłoszeniu w Dzienniku Urzędowym Województwa Warmińsko-Mazurskiego oraz na tablicach ogłoszeń urzędowych.

§ 3. Uchwała wchodzi w życie po upływie 14 dni od dnia ogłoszenia w Dzienniku Urzędowym Województwa Warmińsko-Mazurskiego.

Przewodniczący Rady Miejskiej w Iławie
Zbigniew Rychlik

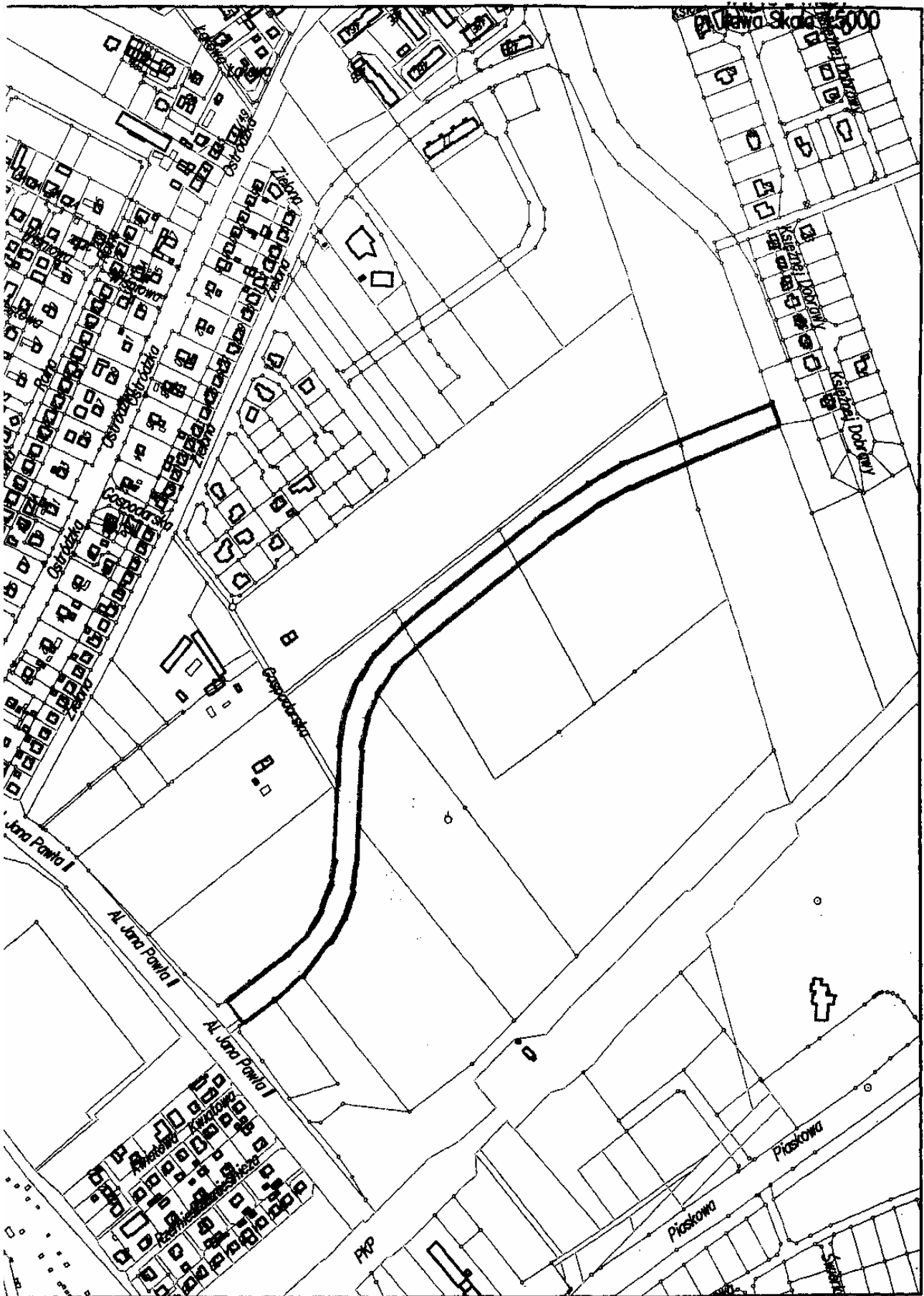

1311

UCHWAŁA Nr IX/102/07
Rady Miejskiej w Iławie
z dnia 25 kwietnia 2007 r.

w sprawie nadania nazwy ulicy w mieście Iława.

Na podstawie art. 18 ust. 2 pkt 13 ustawy z dnia 8 marca 1990 roku o samorządzie gminnym (Dz. U. z 2001 r. Nr 142, poz. 1591 z 2002 roku Nr 23, poz. 220, Nr 62, poz. 558, Nr 113, poz. 984, Nr 153, poz. 1271, Nr 214, poz. 1806 z 2003 r. Nr 80, poz. 717, Nr 162, poz. 1568 z 2004 r. Nr 102, poz. 1055, Nr 116, poz. 1203 z 2005 roku Nr 172, poz. 1441, Nr 175, poz. 1457 z 2006 roku Nr 17, poz. 128 i Nr 181, poz. 1337) Rada Miejska w Iławie uchwala, co następuje:

§ 1. Nadaje się nazwę ulicy biegnącej od ulicy Piaskowej w kierunku północnym, ulica: „Żwirowa”. Szczegółową lokalizację określa załącznik graficzny.

§ 2. Uchwała podlega ogłoszeniu w Dzienniku Urzędowym Województwa Warmińsko-Mazurskiego oraz na tablicach ogłoszeń urzędowych.

§ 3. Uchwała wchodzi w życie po upływie 14 dni od dnia ogłoszenia w Dzienniku Urzędowym Województwa Warmińsko-Mazurskiego.

Przewodniczący Rady Miejskiej w Iławie
Zbigniew Rychlik

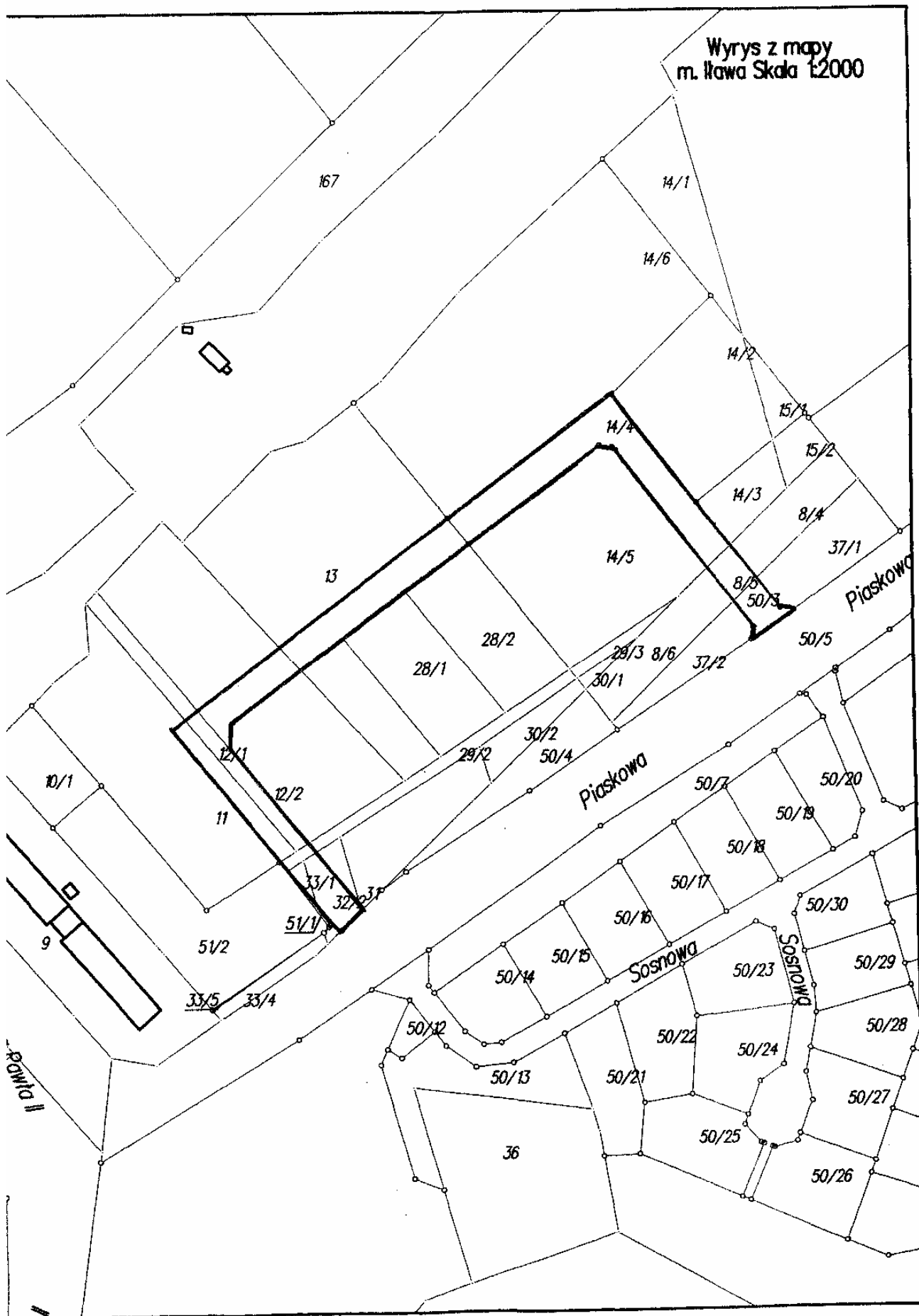

1312

UCHWAŁA Nr VIII/50/07 Rady Miejskiej w Orzyszu z dnia 25 kwietnia 2007 r.

w sprawie zmiany Statutu Gminy Orzysz.

Na podstawie art. 169 ust. 4 ustawy z dnia 2 kwietnia 1997 r. - Konstytucja Rzeczypospolitej Polskiej (Dz. U. z 1997 r. Nr 78, poz. 483, zm. z 2001, Nr 28, poz. 319, Nr 200, poz. 1471) i art. 3 ust. 1, art. 18 ust. 2 pkt 1 oraz art. 22 ustawy z dnia 8 marca 1990 r. o samorządzie gminnym (Dz. U. 2001 r. Nr 142, poz. 1591; zm.: z 2002 r. Nr 23, poz. 220, Nr 62, poz. 558, Nr 113, poz. 984, Nr 153, poz. 1271, Nr 214, poz. 1806; z 2003 r. Nr 80, poz. 717, Nr 162, poz. 1568; z 2004 r. Nr 102, poz. 1055, Nr 116, poz. 1203; z 2005 r. Nr 172, poz. 1441, Nr 175, poz. 1457 z 2006 r. Nr 17, poz. 128, Nr 181, poz. 1337) Rada Miejska w Orzyszu uchwała, co następuje:

§ 1. W Statucie Gminy Orzysz stanowiącym załącznik do uchwały Nr III/28/06 Rady Miejskiej w Orzyszu z dnia 28 grudnia 2006 r. opublikowanym w Dzienniku Urzędowym Województwa Warmińsko-Mazurskiego z dnia 16 lutego 2007 r. Nr 22, poz. 430 wprowadza się następujące zmiany:

1. Dodaje się § 11 w brzmieniu: „§ 11. Organizację i zakres działania jednostki pomocniczej określa rada gminy odrębnym statutem po przeprowadzeniu konsultacji z mieszkańcami.”

2. W § 13 dodaje się ust. 1 w brzmieniu: „§ 13. 1. Zakres i formę kontroli jednostek pomocniczych określają statuty tych jednostek.”

3. § 16 otrzymuje brzmienie:
„§ 16. 1. Rada działa na sesjach.
2. Burmistrz i komisje Rady pozostają pod kontrolą Rady, której składają sprawozdania ze swojej działalności.”

4. W § 17 dotychczasową treść oznacza się jako ust. 1 i dodaje się ust.2 w brzmieniu: „2. Kompetencje Przewodniczącego oraz I i II Wiceprzewodniczącego są określone w drodze odrębnej uchwały Rady.”*

5. W § 20 pkt 8 otrzymuje brzmienie: „8) czuwa nad przebiegiem obrad Rady.”

6. W § 20 dotychczasowe pkt 8 i 9 otrzymują oznaczenie odpowiednio: „9) i 10)”,

7. § 27 otrzymuje brzmienie: „§ 27. Obsługę Rady zapewnia pracownik Urzędu, zatrudniony na stanowisku obsługi Rady.”

8. W § 37 ust. 1 otrzymuje brzmienie: „§ 37. 1. Rada może podejmować uchwały tylko w obecności co najmniej połowy swego ustawowego składu.”

9. § 39 ust. 2 otrzymuje brzmienie: „2. Po otwarciu sesji Przewodniczący Rady stwierdza na podstawie listy obecności prawomocność obrad; w przypadku braku quorum stosuje się odpowiednio § 37.”

10. § 43 ust. 3 otrzymuje brzmienie: „3. Zasady udzielania odpowiedzi na zapytania, stosuje się analogicznie jak odpowiedzi na interpelacje zawarte w § 42.”

11. W § 57 dodaje się ust. 2 w brzmieniu: „2. Burmistrz wykonuje uprawnienia zwierzchnika służbowego w stosunku do Pracownika, o którym mowa w ust. 1.”

12. § 70 ust. 4 otrzymuje brzmienie: „4. W przypadku zgłoszenia do tego samego fragmentu projektu uchwały kilku poprawek stosuje się zasadę określoną w § 70 ust. 2.”

13. § 87 otrzymuje brzmienie: „§ 87. Członek Komisji Rewizyjnej nie może brać udziału w głosowaniu, jeżeli dotyczy ono jego interesu prawnego.”

14. § 100. otrzymuje brzmienie:
„§ 100. 1. Kierownik kontrolowanej jednostki w terminie 7 dni podpisuje protokół lub odmawia jego podpisania.

2. W przypadku, gdy po upływie terminu określonego w ust. 1 kierownik kontrolowanej jednostki nie podpisze ani nie odmówi jego podpisania - uznaje się protokół za podpisany.

3. W przypadku odmowy podpisania protokołu przez kierownika kontrolowanego podmiotu w terminie 7 dni, jest on obowiązany do złożenia - w terminie 3 dni od daty odmowy - pisemnego wyjaśnienia jej przyczyn.

4. Wyjaśnienia, o których mowa w ust. 3 składa się na ręce Przewodniczącego Komisji Rewizyjnej.”

§ 2. Uchwała wchodzi w życie po upływie 14 dni od dnia ogłoszenia w Dzienniku Urzędowym Województwa Warmińsko-Mazurskiego.

Przewodniczący Rady
Wiesław Wasilewski

* Wojewoda Warmińsko-Mazurski stwierdził nieważność
- rozstrzygnięcie nadzorcze NK.0911-209/07 z dnia 24 maja 2007 r.

1313

UCHWAŁA Nr VII/40/07
Rady Gminy Ostróda
z dnia 25 kwietnia 2007 r.

w sprawie nadania nazw ulic w miejscowości Kątno.

Na podstawie art. 18 ust. 2 pkt 13 ustawy z dnia 8 marca 1990 r. o samorządzie gminnym (Dz. U. z 2001 r. Nr 142, poz. 1591 ze zm. Dz. U. z 2002 r. Nr 23, poz. 220, Nr 62, poz. 558, Nr 113, poz. 984, Nr 214, poz. 1806, Nr 153, poz. 1271, Nr 214, poz. 1806, Dz. U. z 2003 r. Nr 80, poz. 717, Nr 162, poz. 1568, Dz. U. z 2004 r. Nr 116, poz. 1203, Dz. U. z 2005 r. Nr 172, poz. 1441, Dz. U. z 2006 r. Nr 17, poz. 128) Rada Gminy uchwala, co następuje:

§ 1. Nadaje się następujące nazwy ulic w części miejscowości Kątno:

JARZĘBINOWA

KWIATOWA

JEZIORNA

ŁĄKOWA

§ 2. Położenie ulic przedstawia załącznik graficzny do niniejszej uchwały.

§ 3. Wykonanie uchwały powierza się Wójtowi Gminy Ostróda.

§ 4. Uchwała wchodzi w życie po upływie 14 dni od dnia z ogłoszenia w Dzienniku Urzędowym Województwa Warmińsko-Mazurskiego i podlega podaniu do publicznej wiadomości poprzez rozplakatowanie na terenie miejscowości Kątno.

Przewodniczący Rady Gminy
Roman Nowakowski

Załącznik
do uchwały Nr VII/40/07
Rady Gminy Ostróda
z dnia 25 kwietnia 2007 r.

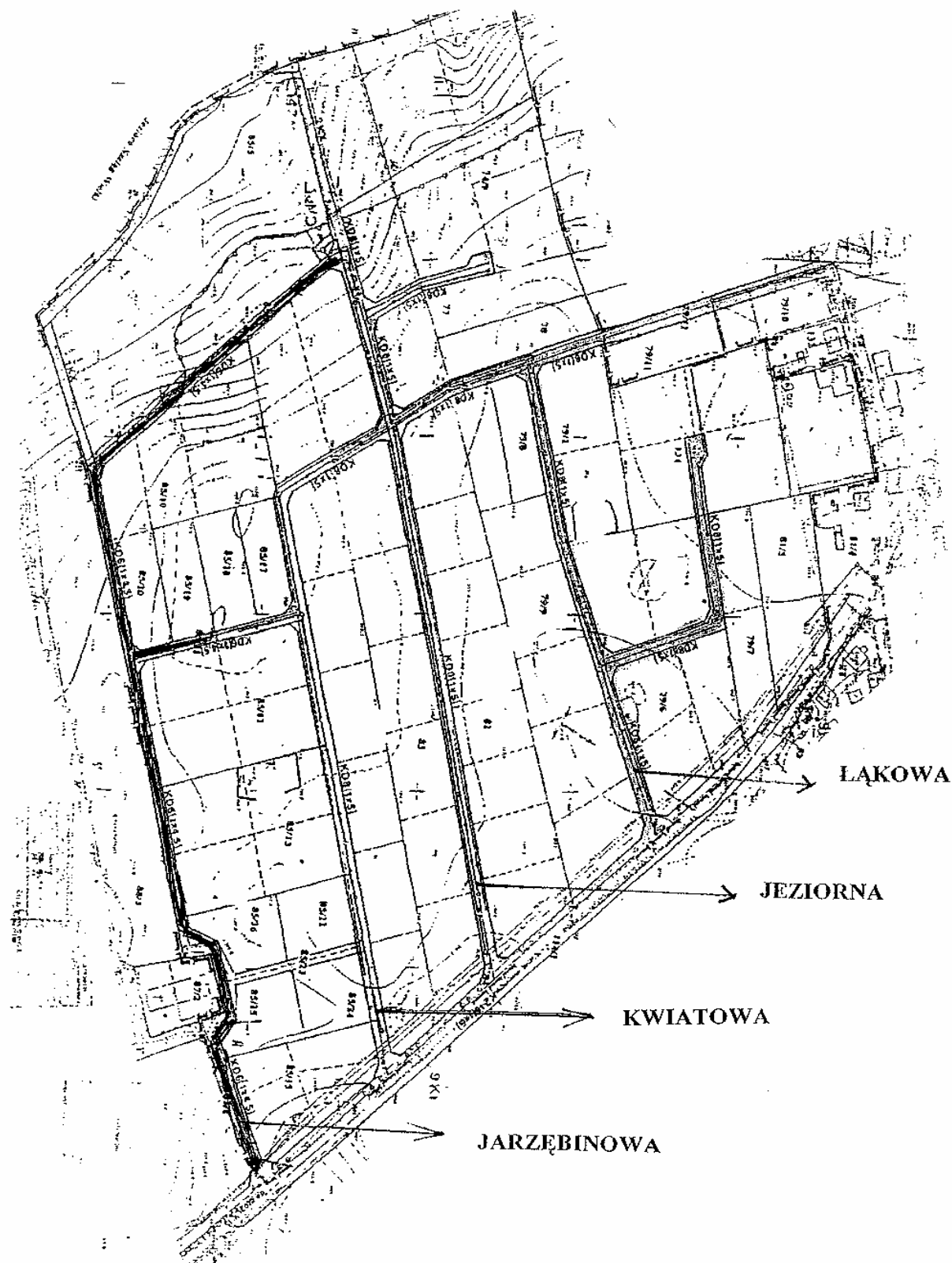

1314

UCHWAŁA Nr VII/41/07
Rady Gminy Ostróda
z dnia 25 kwietnia 2007 r.

w sprawie nadania nazw ulic w miejscowości Stare Jabłonki.

Na podstawie art. 18 ust. 2 pkt 13 ustawy z dnia 8 marca 1990 r. o samorządzie gminnym (Dz. U. z 2001 r. Nr 142, poz. 1591 ze zm. Dz. U. z 2002 r. Nr 23, poz. 220, Nr 62, poz. 558, Nr 113, poz. 984, Nr 214, poz. 1806, Nr 153, poz. 1271, Nr 214, poz. 1806, Dz. U. z 2003 r. Nr 80, poz. 717, Nr 162, poz. 1568, Dz. U. z 2004 r. Nr 116, poz. 1203, Dz. U. z 2005 r. Nr 172, poz. 1441, Dz. U. z 2006 r. Nr 17, poz. 128) Rada Gminy uchwala, co następuje:

§ 1. Nadaje się następujące nazwy ulic w miejscowości Stare Jabłonki:

BŁĘKITNA

AKACJOWA

RÓŻANA

POPZRZECZNA

§ 2. Położenie ulic przedstawia załącznik graficzny do niniejszej uchwały.

§ 3. Wykonanie uchwały powierza się Wójtowi Gminy Ostróda.

§ 4. Uchwała wchodzi w życie po upływie 14 dni od dnia z ogłoszenia w Dzienniku Urzędowym Województwa Warmińsko-Mazurskiego i podlega podaniu do publicznej wiadomości poprzez rozplakatowanie na terenie miejscowości Stare Jabłonki.

Przewodniczący Rady Gminy
Roman Nowakowski

Załącznik
do uchwały Nr VII/41/07
Rady Gminy Ostróda
z dnia 25 kwietnia 2007 r.

SKALA 1: 3000

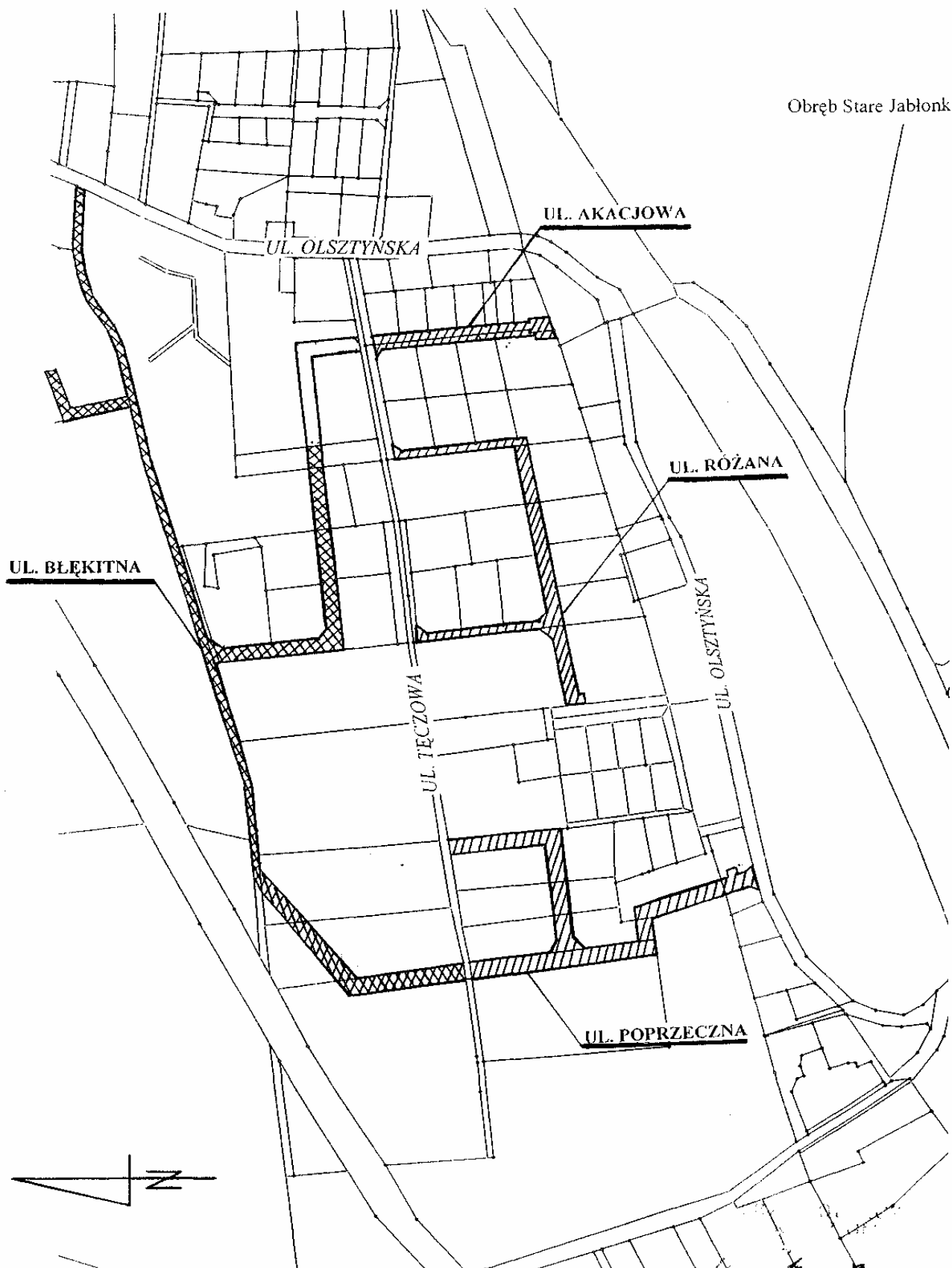

1315

UCHWAŁA Nr VII/34/07
Rady Gminy w Lełkowie
z dnia 26 kwietnia 2007 r.

w sprawie ustalenia stawek opłat za zajęcie pasa drogowego dróg gminnych.

Na podstawie art. 18 ust. 2 pkt 15 ustawy z dnia 8 marca 1990 r. o samorządzie gminnym (Dz. U. z 2001 r. Nr 142, poz. 1591 z 2002 r. Nr 23, poz. 220, Nr 62, poz. 558, Nr 113, poz. 984, Nr 153, poz. 1271 i Nr 214, poz. 1806 z 2003 r. Nr 80, poz. 717 i Nr 162, poz. 1568 z 2004 r. Nr 102, poz. 1055, Nr 116, poz. 1203 i Nr 167, poz. 1759 z 2005 r. Nr 172, poz. 1441, Nr 175, poz. 1457 oraz z 2006 r. Nr 17, poz. 128 i Nr 181, poz. 1337) oraz art. 40 ust. 8 ustawy z dnia 21 marca 1985 r. o drogach publicznych (tekst jednolity: Dz. U. z 2007 r. Nr 19, poz. 115, Nr 23, poz. 136) Rada Gminy w Lełkowie uchwala, co następuje:

§ 1. Uchwala się stawki opłaty za zajęcie 1 m² pasa drogowego dróg gminnych na terenie Gminy Lełkowo w wysokości określonej w załączniku do uchwały.

§ 2. Wykonanie uchwały powierza się Wójtowi Gminy Lełkowo.

§ 3. Uchwała wchodzi w życie po upływie 14 dni od dnia ogłoszenia w Dzienniku Urzędowym Województwa Warmińsko-Mazurskiego.

Przewodniczący Rady Gminy
Władysław Kaczar

Załącznik
do uchwały Nr VII/34/07
Rady Gminy w Lełkowie
z dnia 26 kwietnia 2007 r.

STAWKI OPŁAT ZA ZAJĘCIE PASA DROGOWEGO

Lp.	Rodzaj zajęcia pasa drogowego wymagającego zezwolenia zarządcy drogi.	Stawka opłat
I.	Za zajęcie 1 m ² pasa drogowego w celu prowadzenia robót w pasie drogowym : 1) jezdni: a) nie przekraczającej 20% szerokości , b) przekraczającej 20% - 50% szerokości , c) przekraczającej 50% szerokości, 2) chodnika, 3) pobocza, pasa zieleni	-1,50 zł/dzień - 2,50 zł/dzień - 4 zł/dzień - 1,50 zł/dzień - 1 zł/dzień
II.	Za zajęcie 1 m ² pasa drogowego w celu umieszczenia w pasie drogowym urządzeń infrastruktury technicznej, niezwiązanych z potrzebami zarządzania drogami lub potrzebami ruchu drogowego.	5 zł/rok-pozza ter. zabudowanym 15 zł/rok-na terenie zabudowanym 100 zł/rok-na mostach
III.	Za zajęcie 1m ² pasa drogowego w celu umieszczenia w pasie drogowym obiektów budowlanych niezwiązanych z potrzebami zarządzania drogami lub potrzebami ruchu drogowego oraz reklam: a) obiekty budowlane, b) reklamy	- 0,25 zł/dzień - 1 zł/dzień
IV.	Za zajęcie 1 m ² pasa drogowego na prawach wyłączności w celach innych niż wymienione w poz. I, II, III	- 0,50 zł/dzień

1316

UCHWAŁA Nr VIII/41/07 Rady Miejskiej w Młynarach z dnia 26 kwietnia 2007 r.

w sprawie ustalenia Regulaminu określającego wysokość stawek i szczegółowe warunki przyznawania nauczycielom dodatków: za wysługę lat, motywacyjnego, funkcyjnego, za warunki pracy oraz wysokość i warunki wypłacania innych składników wynagrodzenia wynikających ze stosunku pracy, szczegółowy sposób obliczania wynagrodzenia za godziny ponadwymiarowe i godziny doraźnych zastępstw, a także wysokość nauczycielskiego dodatku mieszkaniowego oraz szczegółowe zasady jego przyznawania i wypłacania.

Na podstawie art. 30 ust. 6 i ust. 6a i art. 54 ust. 3 i 7 oraz art. 91d pkt 1 ustawy z dnia 26 stycznia 1982 r. Karta Nauczyciela (Dz. U. z 2003 r. Nr 118, poz. 1112 ze zm.) w związku art. 18 ust. 2 pkt 15 oraz art. 40 ust. 1 i art. 42 ustawy z dnia 8 marca 1990 r. o samorządzie gminnym (Dz. U. z 2001 r. Nr 142 poz. 1591 z 2002 r. Nr 23, poz. 220, Nr 62, poz. 558, Nr 113, poz. 984, Nr 153, poz. 1271, Nr 214, poz. 1806 i z 2003 r. Nr 80, poz. 717, Nr 162, poz. 1568; z 2004 r. Nr 102, poz. 1055, Nr 116, poz. 1203) oraz przepisów rozporządzenia Ministra Edukacji Narodowej i Sportu z dnia 31 stycznia 2005 r. w sprawie wysokości minimalnych stawek wynagrodzenia zasadniczego nauczycieli, ogólnych warunków przyznawania dodatków do wynagrodzenia zasadniczego oraz wynagrodzenia za pracę w dniu wolnym od pracy (Dz. U. Nr 22, poz. 181z późniejszymi zmianami) Rada Miejska w Młynarach uchwala, co następuje:

§ 1. Ustala się regulamin określający wysokość stawek i szczegółowe warunki przyznawania nauczycielom dodatków: za wysługę lat, motywacyjnego, funkcyjnego, za warunki pracy oraz wysokość i warunki wypłacania innych składników wynagrodzenia wynikających ze stosunku pracy, szczegółowy sposób obliczania wynagrodzenia za godziny ponadwymiarowe i godziny doraźnych zastępstw, a także wysokość nauczycielskiego dodatku mieszkaniowego oraz szczegółowe zasady jego przyznawania i wypłacania w brzmieniu stanowiącym załącznik do uchwały.

§ 2. Regulamin niniejszy ma zastosowanie do wynagrodzeń należnych od dnia 1 stycznia 2007 r. od dnia 31 grudnia 2007 r.

§ 3. Wykonanie uchwały powierza się Burmistrzowi Miasta i Gminy Młynary.

§ 4. Traci moc uchwała Nr V/26/07 Rady Miejskiej w Młynarach z dnia 31 stycznia 2007 r. w sprawie ustalenia Regulaminu określającego wysokość stawek i szczegółowe warunki przyznawania nauczycielom dodatków: za wysługę lat, motywacyjnego, funkcyjnego, za warunki pracy oraz wysokość i warunki wypłacania innych składników wynagrodzenia wynikających ze stosunku pracy, szczegółowy sposób obliczania wynagrodzenia za godziny ponadwymiarowe i godziny doraźnych zastępstw, a także wysokość nauczycielskiego dodatku mieszkaniowego oraz szczegółowe zasady jego przyznawania i wypłacania.

§ 5. Uchwała wchodzi w życie po upływie 14 dni od ogłoszenia w Dzienniku Urzędowym Województwa Warmińsko-Mazurskiego, z mocą obowiązującą od dnia 1 stycznia 2007 r.

Przewodniczący Rady Miejskiej
Mariusz Perlejewski

Załącznik
do uchwały Nr VIII/41/07
Rady Miejskiej w Młynarach
z dnia 26 kwietnia 2007 r.

REGULAMIN

określający wysokość stawek i szczegółowe warunki przyznawania nauczycielom dodatków: za wystugę lat, motywacyjnego, funkcyjnego, za warunki pracy oraz wysokość i warunki wypłacania innych składników wynagrodzenia wynikających ze stosunku pracy, szczegółowy sposób obliczania wynagrodzenia za godziny ponadwymiarowe i godziny doraźnych zastępstw, a także wysokość nauczycielskiego dodatku mieszkaniowego oraz szczegółowe zasady jego przyznawania i wypłacania.

Podstawa prawna:

1. Art. 30 ust. 6 i 6a oraz art. 54 ust. 3 i 7 ustawy z dnia 26 stycznia 1982 r. Karta Nauczyciela (Dz. U. z 2003 r. Nr 118, poz. 1112 z późniejszymi zmianami).

2. Rozporządzenie Ministra Edukacji Narodowej i Sportu z dnia 31 stycznia 2005 r. w sprawie wysokości minimalnych stawek wynagrodzenia zasadniczego nauczycieli, ogólnych warunków przyznawania dodatków do wynagrodzenia zasadniczego oraz wynagrodzenia za pracę w dniu wolnym od pracy (Dz. U. Nr 22, poz. 181 z późniejszymi zmianami).

ROZDZIAŁ I POSTANOWIENIA WSTĘPNE

§ 1. 1. Niniejszy regulamin stosuje się do nauczycieli zatrudnionych w szkołach podstawowych, przedszkolu i gimnazjum prowadzonych przez Gminę Młynary.

2. Regulamin określa dla nauczycieli poszczególnych stopni awansu zawodowego:

1) wysokość stawek oraz szczegółowe warunki przyznawania dodatków:

- a) za wystugę lat,
- b) motywacyjnego,
- c) funkcyjnego,
- d) za warunki pracy,

2) szczegółowy sposób obliczania wynagrodzenia za godziny ponadwymiarowe oraz za godziny doraźnych zastępstw,

3) wysokość i warunki wypłacania innych świadczeń wynikających ze stosunku pracy.

3. Regulamin niniejszy określa także wysokość dodatku mieszkaniowego oraz szczegółowe zasady jego przyznawania i wypłacania.

§ 2. Ilekroć w dalszych przepisach bez bliźszego określenia jest mowa o:

1) regulaminie - rozumie się przez to regulamin określający wysokość oraz szczególne warunki przyznawania nauczycielom dodatków: za wystugę lat, motywacyjnego, funkcyjnego, za warunki pracy, za niektóre inne składniki wynagrodzenia, zasady wynagradzania za godziny ponadwymiarowe oraz za godziny doraźnych zastępstw, a także wysokość oraz

szczegółowe zasady przyznawania i wypłacania dodatku mieszkaniowego,

2) Karcie Nauczyciela - rozumie się przez to ustawę z dnia 26 stycznia 1982 r. - Karta Nauczyciela (Dz. U. z 1997 r. Nr 56, poz. 357; z 1998 r. Nr 106, poz. 668 i Nr 162 oraz z 2000 r. Nr 12, poz. 136, Nr 19, poz. 239 i Nr 22, poz. 291),

3) rozporządzeniu - należy przez to rozumieć rozporządzenie Ministra Edukacji Narodowej i Sportu z dnia 31 stycznia 2005 r. w sprawie wysokości minimalnych stawek wynagrodzenia zasadniczego nauczycieli, ogólnych warunków przyznawania dodatków do wynagrodzenia zasadniczego oraz wynagrodzenia za pracę w dniu wolnym od pracy (Dz. U. Nr 22, poz. 181),

4) organie prowadzącym szkołę, przedszkolu, placówce oświatowej - rozumie się przez to Miasto i Gminę Młynary,

5) szkole - należy przez to rozumieć przedszkole, szkołę, gimnazjum lub placówkę, dla której organem prowadzącym jest miasto i gmina Młynary,

6) dyrektorze lub wicedyrektorze - należy rozumieć dyrektora lub wicedyrektora jednostki organizacyjnej samorządu terytorialnego, o której mowa w § 1 ust. 1 Regulaminu,

7) nauczycielach bez bliźszego określenia - rozumie się przez to nauczycieli, o których mowa w § 1 ust. 1 Regulaminu,

8) roku szkolnym - należy przez to rozumieć okres pracy szkoły, placówki oświatowej od 1 września danego roku do 31 sierpnia roku następnego,

9) klasie - należy przez to rozumieć także oddział lub grupę,

10) uczniu - rozumie się przez to także wychowanka,

11) tygodniowym obowiązkowym wymiarze godzin - należy przez to rozumieć tygodniowy obowiązkowy wymiar godzin, o którym mowa w § 1 ust. 1 rozporządzenia MEN z dnia 31.01.2005,

12) zakładowej organizacji związkowej - rozumie się przez to Zarząd Oddziału ZNP w Młynarach.

ROZDZIAŁ II DODATEK ZA WYSŁUGĘ LAT

§ 3. Nauczycielowi przysługuje dodatek za wysługę lat w wysokość i na zasadach określonych art. 33 ust. 1 ustawy Karta Nauczyciela, § 5 rozporządzenia MEN z dnia 11.05.2000 i na warunkach określonych w § 4 Regulaminu w wysokości 1 % minimalnej stawki wynagrodzenia zasadniczego za każdy rok pracy i nie więcej niż 20 %.

§ 4. 1. Dodatek przysługuje:

1) począwszy od pierwszego dnia miesiąca kalendarzowego następującego po miesiącu, w którym nauczyciel nabył prawo do dodatku lub wyższej stawki tego dodatku, jeżeli nabycie nastąpiło w ciągu miesiąca,

2) za dany miesiąc, jeżeli nabycie prawa do dodatku lub wyższej stawki nastąpiło od pierwszego dnia miesiąca.

2. Dodatek przysługuje za okres urlopu dla poratowania zdrowia oraz za dni, za które nauczyciel otrzymuje wynagrodzenie, chyba że przepis szczególny stanowi inaczej. Dodatek ten przysługuje również za dni nieobecności w pracy z powodu niezdolności do pracy wskutek choroby bądź konieczności osobistego sprawowania opieki nad dzieckiem lub innym chorym członkiem rodziny, za które nauczyciel otrzymuje wynagrodzenie lub zasiłek z ubezpieczenia społecznego.

3. Potwierdzenie nabycia prawa do dodatku za wysługę lat oraz wysokość tego dodatku, w formach o jakich mowa w § 3 określa:

1) nauczycielowi - dyrektor szkoły,

2) dyrektorowi - Burmistrz Miasta i Gminy Młynary.

4. Dodatek wypłaca się z góry, w terminie wypłaty wynagrodzenia.

ROZDZIAŁ III DODATEK MOTYWACYJNY

§ 5. Nauczycielowi przysługuje dodatek motywacyjny na warunkach ogólnych określonych w § 4 rozporządzenia oraz wysokości i na warunkach, i zasadach określonych w § 6 - 10 Regulaminu.

§ 6. 1. Nauczyciel nabywa prawo do dodatku motywacyjnego po przepracowaniu w szkołach na terenie Miasta i Gminy Młynary jednego całego poprzedniego roku szkolnego.

2. Warunkiem przyznania nauczycielowi dodatku motywacyjnego jest:

1) uzyskiwanie szczególnych osiągnięć dydaktycznych, wychowawczych i opiekuńczych, a w szczególności:

a) uzyskiwanie przez uczniów, z uwzględnieniem ich możliwości oraz warunków pracy nauczyciela, dobrych osiągnięć dydaktyczno-wychowawczych potwierdzonych wynikami klasyfikacji lub promocji, efektami egzaminów i sprawdzianów oraz sukcesami w konkursach, zawodach, olimpiadach itp.,

b) umiejętne rozwiązywanie problemów wychowawczych uczniów we współpracy z ich rodzicami,

c) pełne rozpoznanie środowiska wychowawczego uczniów, aktywne i efektywne działanie na rzecz uczniów potrzebujących szczególnej opieki;

2) jakość świadczonej pracy, w tym z powierzonym stanowiskiem kierowniczym, dodatkowym zadaniem lub zajęciem, a w szczególności:

a) systematyczne i efektywne przygotowanie się do przydzielonych obowiązków,

b) podnoszenie umiejętności zawodowych,

c) wzbogacanie własnego warsztatu pracy,

d) dbałość o estetykę i sprawność powierzonych pomieszczeń, pomocy dydaktycznych lub innych urządzeń szkolnych,

e) prawidłowe prowadzenie dokumentacji szkolnej w tym pedagogicznej,

f) rzetelne i terminowe wywiązywanie się z poleceń służbowych,

g) przestrzeganie dyscypliny pracy;

3) posiadanie dobrej oceny pracy lub pozytywnej oceny dorobku zawodowego;

4) zaangażowanie w realizację czynności i zajęć, o których mowa w art. 42 ust. 2 pkt 2 i 3 Karty Nauczyciela, a w szczególności:

a) udział w organizowaniu imprez i uroczystości szkolnych,

b) udział w komisjach przedmiotowych, olimpiadach, zawodach sportowych i innych,

c) opiekowanie się samorządem uczniowskim lub innymi organizacjami uczniowskimi działającymi na terenie szkoły,

d) prowadzenie lekcji koleżeńskich, przejawianie innych form aktywności w ramach wewnątrzszkolnego doskonalenia zawodowego nauczycieli,

e) aktywny udział w realizowaniu innych zadań statutowych szkoły,

f) promocja placówki w środowisku.

§ 7. 1. Warunkiem przyznania dodatku motywacyjnego dyrektorowi szkoły, poza wymienionymi w § 6 w ust. 2 jest spełnienie następujących kryteriów:

1) tworzenie warunków do realizacji zadań dydaktycznych, wychowawczych i opiekuńczych szkoły w tym: opracowanie arkusza organizacyjnego, wyposażenie w środki dydaktyczne, sprzęt, organizowanie działalności administracyjnej, gospodarczej, kancelarii szkolnej, zapewnienie i czuwanie nad przestrzeganiem odpowiednich warunków bhp i p.poż.,

- 2) opracowanie i realizacja planu finansowego szkoły w tym również pozyskiwanie środków pozabudżetowych,
- 3) dbałość o mienie w tym: organizowanie przeglądów technicznych, prace konserwacyjno-remontowe, czystość i estetyka szkoły,
- 4) prowadzenie spraw osobowych w tym: zatrudnianie zgodnie z kwalifikacjami, prowadzenie akt osobowych pracowników, dysponowanie funduszem świadczeń socjalnych, dyscyplina pracy,
- 5) sprawowanie nadzoru pedagogicznego w tym: realizacja programów nauczania, ocena pracy nauczycieli, opieka nad nauczycielami rozpoczynającymi pracę w zawodzie, zachęcanie do innowacji i eksperymentów, motywowanie do doskonalenia zawodowego, realizacja zaleceń i wniosków organów nadzoru pedagogicznego,
- 6) współdziałanie z organem prowadzącym w zakresie realizacji zadań edukacyjnych, wychowawczych i opiekuńczych oraz realizacja zaleceń i wniosków organu prowadzącego,
- 7) kształtowanie atmosfery w pracy, w szkole służącej realizacji statutowych zadań przez podległych pracowników,
- 8) współpraca z organami szkoły i związkami zawodowymi,
- 9) pozostałe obowiązki:
 - a) przestrzeganie regulaminu pracy,
 - b) troska o stan bazy, estetykę, ład, porządek,
 - c) samodzielność i inicjatywa w rozwiązywaniu problemów,
 - d) inspirowanie nauczycieli do podejmowania zadań dodatkowych /konkursy, olimpiady, wycieczki, samodzielne wykonywanie pomocy dydaktycznych/.

§ 8. 1. Ustala się dodatki motywacyjne w poszczególnych szkołach w wysokości:

- a) dla kadry kierowniczej 20% miesięcznego wynagrodzenia zasadniczego,
- b) dla nauczycieli 4 % miesięcznego wynagrodzenia zasadniczego.

2. Wypłata dodatków motywacyjnych następuje w ramach przyznanych w budżecie szkoły środków.

3. Dodatek motywacyjny przyznaje się na czas określony, nie krótszy niż 2 miesiące i nie dłuższy niż jeden rok szkolny.

§ 9. 1. Dodatek motywacyjny przyznaje:

- 1) nauczycielowi zgodnie z zasadami określonymi w § 6 ust. 2 dyrektor szkoły,
- 2) dyrektorowi zgodnie z zasadami określonymi w § 6 ust. 2 i § 7 Burmistrz Miasta i Gminy Młynary.

2. Nauczycielom uzupełniającym etat w innej szkole dodatek motywacyjny przyznaje dyrektor szkoły macierzystej w uzgodnieniu z dyrektorem szkoły, w której uzupełnia etat.

3. Nauczycielom przeniesionym do pracy w innej szkole, zgodnie z art. 18 Karty Nauczyciela dodatek motywacyjny ustala dyrektor szkoły, do której nauczyciel został przeniesiony, po zasięgnięciu opinii dyrektora szkoły poprzedniej.

4. Decyzję o przyznaniu dodatku motywacyjnego nauczycielowi lub dyrektorowi szkoły przekazuje się w formie pisemnej.

5. Dodatek motywacyjny wypłaca się z góry, w terminie wypłaty wynagrodzenia.

6. Dodatek motywacyjny może być odebrany nauczycielowi przez dyrektora szkoły a dyrektorowi przez Burmistrza po stwierdzeniu ustania warunków jego otrzymania i nie przysługuje od miesiąca następnego po dacie powzięcia decyzji.

7. Od decyzji dyrektora (burmistrza) o przyznaniu bądź odebraniu dodatku można złożyć odwołanie na piśmie w ciągu 7 dni od daty otrzymania decyzji.

§ 10. Dodatek motywacyjny nie przysługuje nauczycielom:

- 1) w okresie pierwszego roku pracy w danej szkole,
- 2) którzy otrzymali kary przewidziane przepisami Kodeksu pracy i Karty Nauczyciela - przez okres 12 miesięcy od daty udzielenia kary,
- 3) za okres urlopu na poratowanie zdrowia,
- 4) w okresie przybywania w stanie nieczynnym.

ROZDZIAŁ IV DODATEK FUNKCYJNY

§ 11. 1. Nauczycielowi, któremu powierzono stanowisko dyrektora lub wicedyrektora szkoły albo inne stanowisko kierownicze przewidziane w statucie szkoły przysługuje dodatek funkcyjny.

2. Dodatek funkcyjny przysługuje również:

- 1) nauczycielowi, któremu powierzono wychowawstwo klasy,
- 2) nauczycielowi - opiekunowi stażu.

§ 12. 1. Nauczycielowi przysługuje tylko jeden dodatek funkcyjny, a w razie zbiegu tytułów do dwóch lub więcej dodatków funkcyjnych przysługuje dodatek wyższy, z zastrzeżeniem ust. 2.

2. W razie zbiegu tytułów do dwóch lub więcej dodatków, o których mowa § 11 ust. 2, nauczycielowi przysługuje dodatek funkcyjny z każdego tytułu.

3. Dodatek funkcyjny z tytułu pełnienia obowiązków opiekuna stażu przysługują za każdą osobę odbywającą staż i powierzoną danemu nauczycielowi.

4. Dodatek funkcyjny za wychowawstwo przysługuje za każdą klasę powierzoną nauczycielowi niezależnie od wymiaru czasu pracy nauczyciela.

5. Dodatek funkcyjny w stawce ustalonej dla dyrektora szkoły przysługuje nauczycielowi (wicedyrektorowi szkoły), któremu powierzono obowiązki kierownicze w zastępstwie.

§ 13. Przy ustalaniu wysokości dodatku funkcyjnego, o którym mowa w art. 11 ust. 1 uwzględnia się wielkość szkoły, liczbę uczniów i oddziałów, liczbę kadry kierowniczej w szkole i zatrudnionych pracowników, zmianowość, złożoność zadań wynikających z zajmowanego stanowiska, wyniki pracy szkoły oraz warunki lokalowe, środowiskowe i społeczne, w jakich szkoła funkcjonuje, a w szczególności:

a) wielkość szkoły, a w tym:

- liczbę uczniów,
- liczbę oddziałów,
- zatrudnienie (ilość pracowników pedagogicznych i niepedagogicznych),
- ilość budynków i ich lokalizacja,

b) warunki organizacyjne i złożoność zadań wynikających z funkcji kierowniczej, a w szczególności:

- wyposażenie w pomoce dydaktyczne,
- prowadzenie w szkole stołówki,
- stan bazy dydaktycznej,
- liczbę stanowisk kierowniczych,

c) wyniki pracy szkoły.

§ 14. 1. Prawo do dodatku, o którym mowa w § 11 ust. 1 i 2 powstaje od pierwszego dnia miesiąca następującego po miesiącu, w którym nastąpiło powierzenie stanowiska kierowniczego, wychowawstwa klasy lub funkcji - opiekuna stażu, a jeżeli powierzenie to nastąpiło pierwszego dnia miesiąca - od tego dnia.

2. Nauczyciel, któremu powierzono stanowisko kierownicze w szkole na czas określony, traci prawo do dodatku funkcyjnego z upływem tego okresu, a w razie wcześniejszego odwołania z końcem miesiąca, w którym nastąpiło odwołanie, jeżeli odwołanie nastąpiło pierwszego dnia miesiąca - od tego dnia.

3. Dodatki funkcyjne, o których mowa w § 11, nie przysługują w okresie nieusprawiedliwionej nieobecności w pracy, w okresie urlopu dla poratowania zdrowia, w okresie, za który nie przysługuje wynagrodzenie zasadnicze oraz od pierwszego dnia miesiąca następującego po miesiącu, w którym nauczyciel zaprzestał pełnienia z innych powodów obowiązków, do których jest przypisany ten dodatek, a jeżeli zaprzestanie pełnienia obowiązku nastąpiło od pierwszego dnia tego miesiąca.

§ 15. 1. Dodatek funkcyjny, w formach o jakich mowa w § 11, przyznaje:

- nauczycielowi - dyrektor szkoły,
- dyrektorowi szkoły - Burmistrz.

2. Decyzja, o przyznaniu dodatku funkcyjnego wymaga uprzedniego zaopiniowania przez zakładowe organizacje związkowe zrzeszające nauczycieli.*

3. Dodatek funkcyjny wypłaca się z góry, w terminie wypłaty wynagrodzenia.

Stanowisko	Kwota
Dyrektor Gimnazjum	500 zł
Dyrektor SP Młynary	550 zł
Dyrektor SP Błudowo	520 zł
Dyrektor Przedszkola	470 zł
Wicedyrektor SP	400 zł
Wychowawca w przedszkolu	60 zł
Wychowawca w szkole – klasa do 25 osób	60 zł
Wychowawca w szkole – klasa od 25 osób	70 zł
Opiekun stażu	30 zł
Kierownik świetlicy	130 – 180 zł

ROZDZIAŁ V DODATEK ZA WARUNKI PRACY

§ 16. Nauczycielom pracującym w trudnych warunkach lub szkodliwych dla zdrowia warunkach przysługuje z tego tytułu dodatek za warunki pracy na zasadach określonych w art. 34 Karty Nauczyciela, § 6 i § 7 rozporządzenia i na warunkach określonych w § 17 i § 18 i 19 Regulaminu.

§ 17. 1. Nauczycielom prowadzącym indywidualne nauczanie dziecka zakwalifikowanego do kształcenia specjalnego przysługuje dodatek w wysokości 5 % wynagrodzenia zasadniczego.

2. Dodatek przyznaje dyrektor.

3. Dodatek wypłacany jest z dołu za faktycznie zrealizowane godziny.

ROZDZIAŁ VI WYNAGRODZENIE ZA GODZINY PONADWYMIAROWE I GODZINY DORAŻNYCH ZASTĘPSTW

§ 18. 1. Nauczycielowi realizującemu tygodniowy obowiązkowy wymiar godzin zajęć dydaktycznych, wychowawczych i opiekuńczych, o których mowa w art. 42 ust. 3 i ust. 6 Karty, na zasadach określonych w art. 35 Karty, przysługuje wynagrodzenie za godziny ponadwymiarowe.

2. Wynagrodzenie za godziny ponadwymiarowe wypłaca się według stawki osobistego zaszeregowania nauczyciela, z uwzględnieniem dodatku motywacyjnego i za warunki pracy.

3. Wynagrodzenie za jedną godzinę ponadwymiarową ustala się dzieląc przyznaną nauczycielowi stawkę wynagrodzenia zasadniczego (łącznie z dodatkiem motywacyjnym i za warunki pracy, jeżeli praca w tej godzinie została zrealizowana w warunkach uprawniających do dodatku) przez miesięczną liczbę godzin tygodniowego obowiązkowego wymiaru godzin, ustalonego dla rodzaju zajęć dydaktycznych, wychowawczych lub opiekuńczych, realizowanych w ramach godzin ponadwymiarowych nauczyciela.

4. Miesięczną liczbę godzin obowiązkowego lub realizowanego wymiaru godzin nauczyciela, o których mowa w ust. 3, uzyskuje się mnożąc odpowiedni wymiar godzin przez 4,16 z zaokrągleniem do pełnych godzin w

ten sposób, że za czas zajęć do 0,5 godziny pomija się, a co najmniej 0,5 godziny liczy się za pełną godzinę.

5. Wynagrodzenie za godziny ponadwymiarowe przydzielone w planie organizacyjnym nie przysługuje za dni, w których nauczyciel nie realizuje zajęć z powodu przerw przewidzianych przepisami o organizacji roku szkolnego, rozpoczynania lub kończenia zajęć w środku tygodnia oraz za dni usprawiedliwionej nieobecności w pracy z wyjątkiem:

- 1) opieki nad zdrowym dzieckiem,
- 2) urlopu okolicznościowego określonego Kodeksem pracy,
- 3) urlopu szkoleniowego udzielanego nauczycielom w celu kształcenia i doskonalenia,
- 4) zwolnienia z pracy zawodowej na czas niezbędny do wykonywania doraźnej czynności wynikającej z jego funkcji związkowej.

6. Wynagrodzenie za godziny ponadwymiarowe przypadające w Dniu Edukacji Narodowej oraz w dniach, w których nauczyciel nie mógł ich realizować z przyczyn leżących po stronie pracodawcy, a w szczególności w związku z:

- 1) zawieszeniem zajęć z powodu epidemii lub mrozów,
- 2) wyjazdem dzieci na wycieczki lub na imprezy,
- 3) rekolekcjami,
- 4) udziałem nauczyciela w konferencji metodycznej,
- 5) chorobą dziecka nauczania indywidualnego w pierwszym dniu choroby,

przysługuje według planu organizacyjnego.

7. Dla ustalenia wynagrodzenia za godziny ponadwymiarowe w tygodniach, w których przypadają dni usprawiedliwionej nieobecności w pracy nauczyciela lub dni ustawowo wolne od pracy, oraz w tygodniach, w których zajęcia rozpoczynają się lub kończą w środku tygodnia za podstawę ustalenia liczby godzin ponadwymiarowych przyjmuje się obowiązkowy tygodniowy wymiar zajęć określony w art. 42 ust. 3 Karty Nauczyciela, pomniejszony o $\frac{1}{5}$ tego wymiaru (lub $\frac{1}{4}$, gdy dla nauczyciela ustalono czterodniowy tydzień pracy), za każdy dzień usprawiedliwionej nieobecności w pracy, lub dzień ustawowo wolny od pracy. Liczba godzin ponadwymiarowych, za które przysługuje wynagrodzenie w takim tygodniu, nie może być większa niż liczba godzin przydzielonych w planie organizacyjnym.

8. Wynagrodzenie za godziny ponadwymiarowe w ramach zajęć pozalekcyjnych ujęte w arkuszu organizacyjnym szkoły ustala się tak, jak za godziny ponadwymiarowe.

§ 19. Do wynagrodzenia za godziny doraźnych zastępstw stosuje się odpowiednio przepisy § 18 ust. 2, 3, 4 Regulaminu.

§ 20. 1. Stawkę za jedną godzinę ponadwymiarową, w formach o jakich mowa w § 18 określa:

- 1) dla nauczyciela - dyrektor szkoły,
- 2) dla dyrektora - Burmistrz.

2. Liczbę godzin ponadwymiarowych i godzin doraźnych zastępstw, zrealizowanych w danym miesiącu przez poszczególnych nauczycieli, ustala dyrektor szkoły.

3. Wynagrodzenie za godziny ponadwymiarowe i za godziny doraźnych zastępstw wypłaca się miesięcznie z dołu.

ROZDZIAŁ VII DODATEK MIESZKANIOWY

§ 21. 1. Nauczycielowi zatrudnionemu na terenie wiejskim oraz w mieście liczącym do 5000 mieszkańców, posiadającemu kwalifikacje do zajmowania stanowiska nauczyciela, zatrudnionemu w wymiarze nie niższym niż połowa tygodniowego obowiązkowego wymiaru godzin w szkołach prowadzonych przez Gminę Młynary przysługuje nauczycielski dodatek mieszkaniowy.

2. Wysokość nauczycielskiego dodatku mieszkaniowego, w zależności od liczby osób w rodzinie uprawnionego nauczyciela wynosi miesięcznie:

- 1) przy 1 osobie w rodzinie - 40 zł,
- 2) przy 2 osobach w rodzinie - 50 zł,
- 3) przy 3 osobach w rodzinie - 70 zł,
- 4) przy 4 osobach i więcej - 85 zł.

3. Do członków rodziny nauczyciela uprawnionego do dodatku zalicza się wspólnie z nim zamieszkujących:

- 1) współmałżonka,
- 2) rodziców nauczyciela pozostających na wyłącznym utrzymaniu nauczyciela,
- 3) pozostające na utrzymaniu nauczyciela lub nauczyciela i jego małżonka dzieci do ukończenia 18 roku życia lub do czasu ukończenia przez nie szkoły ponadpodstawowej albo ponadgimnazjalnej, nie dłużej jednak niż do ukończenia 21 roku życia,
- 4) posiadający na utrzymaniu nauczyciela lub nauczyciela i jego małżonka niepracujące dzieci będące studentami, do czasu ukończenia studiów wyższych, nie dłużej jednak niż do ukończenia 26 roku życia,
- 5) dzieci niepełnosprawne nie posiadające własnego źródła dochodu.

4. O zaistniałej zmianie liczby członków rodziny, o której mowa ust. 4 nauczyciel otrzymujący dodatek jest obowiązany niezwłocznie powiadomić dyrektora szkoły, dyrektor otrzymujący dodatek - Burmistrza.

5. Nauczycielowi i jego współmałżonkowi, będącego także nauczycielem, stale z nim zamieszkującym, przysługuje tylko jeden dodatek mieszkaniowy, w wysokości określonej w ust. 2. Małżonkowie wspólnie określają pracodawcę, który będzie im wpłacał ten dodatek.

6. Nauczycielski dodatek mieszkaniowy przysługuje nauczycielowi:

- 1) niezależnie od tytułu prawnego do zajmowanego przez niego lokalu mieszkalnego,
- 2) od pierwszego dnia miesiąca następującego po miesiącu, w którym nauczyciel złożył wniosek o jego przyznanie.

7. Nauczycielowi zatrudnionemu w kilku szkołach przysługuje tylko jeden dodatek, wypłacany przez jego pracodawcę.

§ 22. Nauczycielski dodatek mieszkaniowy przysługuje w okresie wykonywania pracy, a także w okresach:

- 1) nie świadczenia pracy, za które przysługuje wynagrodzenie,
- 2) korzystania z urlopu na poratowania zdrowia,
- 3) pozostawania w stanie nieczynnym,
- 4) pobierania zasiłku z ubezpieczenia społecznego,
- 5) korzystania z urlopu wychowawczego przewidzianego w odrębnych przepisach,
- 6) odbywania zasadniczej służby wojskowej, przeszkolenia wojskowego, okresowej służby wojskowej; w przypadku jednak, gdy z nauczycielem powołanym do służby była zawarta umowa o pracę na czas określony, dodatek wypłaca się nie dłużej niż do końca okresu, na który umowa ta była zawarta.

* Wojewoda Warmińsko-Mazurski stwierdził nieważność
- rozstrzygnięcie nadzorcze NK.0911-210/07 z dnia 24 maja 2007 r.

§ 23. 1. Dodatek mieszkaniowy przyznaje się na wniosek nauczyciela (dyrektora szkoły) lub na wspólny wniosek nauczycieli będących współmałżonkami, z uwzględnieniem § 21 ust. 5.

2. Dodatek mieszkaniowy, w formach o jakich mowa w § 21 określa:

- 1) dla nauczyciela - dyrektor szkoły,
- 2) dla dyrektora - Burmistrz.

3. Dodatek mieszkaniowy wypłacany jest miesięcznie z dołu.

ROZDZIAŁ VIII PRZEPISY KOŃCOWE

§ 24. Nauczycielom zatrudnionym w niepełnym wymiarze godzin zajęć dydaktycznych, wychowawczych i opiekuńczych świadczenia, o których mowa w § 1 ust. 2, przysługują w wysokości proporcjonalnej do wymiaru zatrudnienia.

§ 25. Środki finansowe przeznaczone na wypłatę świadczeń, o których mowa § 1 ust. 2 stanowiących składniki wynagrodzenia nauczycieli oraz środki na wypłatę nauczycielskiego dodatku mieszkaniowego, o którym mowa w § 21 ust. 2 naliczane są w planach finansowych poszczególnych szkół.

§ 26. W sprawach nie uregulowanych w Regulaminie zastosowanie mają przepisy Karty Nauczyciela oraz przepisy prawa pracy.

§ 27. Regulamin został uzgodniony z Zarządem Oddziału ZNP w Młynarach.

1317

UCHWAŁA Nr VIII/42/07 Rady Miejskiej w Młynarach z dnia 26 kwietnia 2007 r.

w sprawie wprowadzenia Regulaminu określającego tryb i kryteria przyznawania nagród dla nauczycieli ze specjalnego funduszu nagród za ich osiągnięcia dydaktyczno-wychowawcze.

Działając na podstawie art. 49 ust. 1 pkt 1 i ust. 1a ustawy z dnia 26 stycznia 1982 r. Karta Nauczyciela (Dz. U. z 2003 r. Nr 118, poz. 1112 ze zm.) art. 13 pkt 1 ustawy z dnia 15 lipca 2004 r. o zmianie ustawy - Karta Nauczyciela oraz o zmianie niektórych innych ustaw (Dz. U. z 2004 r. Nr 96, poz. 959) i art. 18 ust. 2 pkt 15 i art. 40 ust. 1 ustawy z dnia 8 marca 1990 r. o samorządzie gminnym (Dz. U. z 2001 r. Dz. U. Nr 142, poz. 1591, ze zm.) uchwala się, co następuje:

§ 1. Ustala się Regulamin określający tryb i kryteria przyznawania nagród dla nauczycieli ze specjalnego funduszu nagród za ich osiągnięcia dydaktyczno-wychowawcze w brzmieniu określonym w załączniku do uchwały.

§ 2. Traci moc uchwała Nr V/27/07 Rady Miejskiej w Młynarach z dnia 31 stycznia 2007 r. w sprawie wprowadzenia regulaminu określającego tryb i kryteria przyznawania nagród dla nauczycieli ze specjalnego funduszu nagród za ich osiągnięcia dydaktyczno-wychowawcze.

§ 3. Wykonanie uchwały powierza się Burmistrzowi Miasta i Gminy Młynary.

§ 4. Uchwała wchodzi w życie po upływie 14 dni od opublikowania w Dzienniku Urzędowym Województwa Warmińsko-Mazurskiego.

Przewodniczący Rady Miejskiej
Mariusz Perlejewski

Załącznik
do uchwały Nr VIII/42/07
Rady Miejskiej w Młynarach
z dnia 26 kwietnia 2007 r.

REGULAMIN

określający tryb i kryteria przyznawania nagród dla nauczycieli ze specjalnego funduszu nagród za ich osiągnięcia dydaktyczno-wychowawcze

Podstawa prawna:

Art. 49 ust. 1 i 2 ustawy z dnia 26 stycznia 1982 r. Karty Nauczyciela (Dz. U. z 2003 r. Nr 118, poz. 1112, z późn. zm.).

Rozdział I Postanowienia wstępne

§ 1. 1. Regulamin reguluje tryb i kryteria przyznawania nagród dla nauczycieli za zajęcia dydaktyczno-wychowawcze ze specjalnego funduszu nagród wyodrębnionego w budżecie Gminy Młynary z przeznaczeniem na nagrody organu prowadzącego i dyrektorów szkół.

2. Niniejszy Regulamin stosuje się do nauczycieli zatrudnionych w gimnazjach, szkołach podstawowych i przedszkolach - oddziałach przedszkolnych prowadzonych przez Gminę Młynary.

3. Ilekroć w niniejszym Regulaminie jest mowa o:

- 1) dyrektorze - należy przez to rozumieć dyrektora jednostki, o której mowa w ust. 2,
- 2) nauczycielach bez bliższego określenia - rozumie się przez to nauczycieli, o których mowa w ust. 1,
- 3) szkole bez bliższego określenia - należy przez to rozumieć: przedszkole, oddział przedszkolny, szkołę podstawową, gimnazjum,
- 4) zakładowej organizacji związkowej - rozumie się przez to Zarząd Oddziału ZNP,
- 5) nagrodzie organu prowadzącego - rozumie się przez to nagrodę Burmistrza.

Rozdział II Sposób podziału środków

§ 2. 1. W budżecie Gminy Młynary tworzy się specjalny fundusz nagród dla nauczycieli w wysokości 1 % planowanych rocznych wynagrodzeń osobowych, z tym że:

- 1) 80 % środków funduszu przeznaczają się na nagrody dyrektora szkoły,
- 2) 20 % środków funduszu przeznaczają się na nagrody organu prowadzącego zwanego dalej nagrodami Burmistrza.

Rozdział III Kryteria przyznawania nagród

§ 3. 1. Nagrody ze specjalnego funduszu nagród mają charakter uznaniowy i przyznawane są nauczycielom za szczególne oraz wybitne osiągnięcia dydaktyczno-wychowawcze i opiekuńcze w pracy zawodowej. Nagroda może być przyznana nauczycielowi po przepracowaniu w szkole co najmniej 1 roku.

2. Nagroda organu prowadzącego zwana dalej „nagrodą Burmistrza” może być przyznana dyrektorom i nauczycielom, którzy posiadają dobrą i pozytywną ocenę pracy pedagogicznej oraz spełniają odpowiednio co najmniej 5 z kryteriów, o których mowa w ust. 4.

3. Nagroda dyrektora może być przyznana nauczycielowi, który posiada co najmniej dobrą ocenę pracy pedagogicznej oraz spełnia odpowiednio co najmniej 4 z kryteriów, o których mowa w ust. 4.

4. Ustala się następujące kryteria przyznawania nauczycielom nagrody:

1) w zakresie pracy dydaktyczno wychowawczej:

- a) osiąga dobre wyniki w nauczaniu, a w szczególności potwierdzone w sprawozdaniach i egzaminach uczniów, przeprowadzanych przez okręgowe komisje egzaminacyjne,
- b) podejmuje działalność innowacyjną w zakresie wdrażania nowatorskich metod nauczania i wychowania, opracowania autorskich programów i publikacji,
- c) osiąga dobre wyniki w nauczaniu, potwierdzone zakwalifikowaniem się uczniów do udziału w zawodach co najmniej I stopnia (rejonowych) ogólnopolskich olimpiad przedmiotowych, zajęciem przez uczniów (grupę uczniów) I-III miejsca w konkursach, zawodach, turniejach przeglądach i festiwalach na szczeblu co najmniej gminnym (miejskim),
- d) posiada udokumentowane osiągnięcia w pracy z uczniami uzdolnionymi lub uczniami mającymi trudności w nauce,
- e) przygotowuje i wzorowo realizuje uroczystości szkolne i środowiskowe,
- f) prawidłowo organizuje i prowadzi letni lub zimowy wypoczynek dla dzieci i młodzieży,
- g) organizuje imprezy kulturalne, sportowe, rekreacyjne i wypoczynkowe,
- h) posiada osiągnięcia w pracy pozalekcyjnej,
- i) sprawuje opiekę na organizacjami społecznymi działającymi w szkole,
- j) osiąga dobre wyniki w pracy resocjalizacyjnej z uczniami,
- k) uzyskuje szczególne osiągnięcia w doskonaleniu nauczycieli w zakresie diagnozowania i oceniania,

- l) umiejętnie dzieli się swoją wiedzą i doświadczeniami z pracy dydaktyczno-wychowawczej z innymi nauczycielami,
 - m) posiada publikacje z zakresu działalności oświatowej, a w szczególności z pracy dydaktyczno-wychowawczej,
- 2) w zakresie pracy opiekuńczej:
- a) zapewnia pomoc i opiekę uczniom lub wychowankom będącym w trudnej sytuacji materialnej lub życiowej, pochodzących z rodzin ubogich lub patologicznych,
 - b) prowadzi działalność mającą na celu zapobieganie i zwalczanie przejawów patologii wśród młodzieży, w szczególności narkomanii i alkoholizmu,
 - c) organizuje współpracę szkoły z jednostkami systemu ochrony zdrowia, policją, poradnią psychologiczno-pedagogiczną, organizacjami i stowarzyszeniami oraz rodzicami w zakresie zapobiegania i usuwania przejawów patologii społecznej i niedostosowania dzieci i młodzieży,
 - d) organizuje udział rodziców w życiu szkoły lub placówki, rozwija formy współdziałania szkoły lub placówki z rodzicami,
- 3) w zakresie innej działalności statutowej szkoły:
- a) angażuje się w remonty i inwestycje realizowane w szkole,
 - b) zdobywa dodatkowe środki finansowe dla szkoły,
 - c) prawidłowo realizuje budżet szkoły (plan finansowy),
 - d) dobrze współpracuje z samorządem terytorialnym i lokalnym oraz z radą pedagogiczną i radą rodziców,
 - e) pozyskuje sponsorów i sojuszników szkoły, w celu polepszenia bazy dydaktycznej,
 - f) prowadzi lekcje lub zajęcia otwarte dla innych nauczycieli,
 - g) prawidłowo prowadzi nadzór pedagogiczny,
 - h) wzorowo kieruje szkołą,
 - i) prawidłowo organizuje pomoc psychologiczno-pedagogiczną,
- 4) w zakresie działalności pozaszkolnej, polegającej na:
- a) udziale w zorganizowanych formach doskonalenia zawodowego,
 - b) udzielaniu aktywnej pomocy w adaptacji zawodowej nauczycieli podejmujących pracę w zawodzie nauczyciela,
 - c) promowaniu szkoły poprzez udział w pracach różnych organizacji społecznych i stowarzyszeniach oraz instytucjach.

Rozdział IV **Tryb zgłaszania kandydatów do nagrody**

§ 4. 1. Z wnioskiem o przyznanie nagrody Burmistrza może wystąpić:

1) dla nauczyciela:

- a) dyrektor szkoły,
- b) rada pedagogiczna,
- c) rada rodziców
- d) zakładowe organizacje związkowe zrzeszające nauczycieli,

2) dla dyrektora szkoły:

- a) inspektor do spraw oświaty,
- b) rada pedagogiczna,
- c) rada rodziców,
- d) zakładowe organizacje związkowe zrzeszające nauczycieli.

2. Z wnioskiem o przyznanie nagrody dyrektora szkoły może wystąpić:

1) rada pedagogiczna,

2) rada rodziców,

3) związki zawodowe zrzeszające nauczycieli (działające w szkole).

3. W uzasadnieniu wniosku o nagrodę należy podać konkretne i wymierne efekty osiągnięte przez osobę nominowaną do nagrody w okresie ostatnich 3 lat.

4. Wnioski, o których mowa w ust. 1 i ust. 2 należy składać do 15 września odpowiednio:

1) o nagrodę Burmistrza do Urzędu Miasta i Gminy Młynary,

2) o nagrodę dyrektora do sekretariatu szkoły.

5. Wnioski o przyznanie nagrody Burmistrza składane przez dyrektora szkoły, radę rodziców wymagają wcześniejszego ich zaopiniowania przez radę pedagogiczną.

Rozdział V **Tryb przyznawania nagród**

§ 5. 1. Nagrody nauczycielom przyznają:

1) ze środków, o których mowa § 2 ust. 1 pkt 1 - dyrektor szkoły,

2) ze środków, o których mowa § 2 ust. 1 pkt 2 - Burmistrz.

2. Przyznanie nagrody dyrektora wymaga uprzedniego zaopiniowania przez radę pedagogiczną i zakładowe organizacje związkowe zrzeszające nauczycieli,

3. Nagrodę, o której mowa w ust. 1 pkt 1 może z własnej inicjatywy przyznać dyrektor szkoły.

4. Nagrodę, o której mowa ust. 1 pkt 2 może z własnej inicjatywy przyznać Burmistrz.

5. Nagrody, o których mowa w ust. 1 pkt 1 i pkt 2 przyznaje się w terminie do dnia 14 października każdego roku z okazji Dnia Edukacji Narodowej. W szczególnie uzasadnionych przypadkach nagroda może być przyznana w innym terminie.

6. Nauczycielowi, któremu została przyznana nagroda, otrzymuje dyplom, którego odpis umieszcza się w jego teczce akt osobowych.

Rozdział VI Przepisy końcowe

§ 6. Regulamin został zaopiniowany przez Zarząd Oddziału ZNP w Młynarach.

1318

UCHWAŁA Nr VII/33/07 Rady Miejskiej w Korszach z dnia 27 kwietnia 2007 r.

w sprawie ustalenia planu sieci publicznych szkół podstawowych i gimnazjów oraz granic ich obwodów.

Na podstawie art. 18 ust. 2 pkt 15 ustawy z dnia 8 marca 1990 r. o samorządzie gminnym (Dz. U. z 2001 r. Nr 142, poz. 1591, zm.: Dz. U. z 2002 r. Nr 23, poz. 220, Nr 62, poz. 558, Nr 113, poz. 984, Nr 214, poz. 1806, zm.: Dz. U. z 2003 r. Nr 80, poz. 717, Nr 162, poz. 1568, zm.: Dz. U. z 2004 r. Nr 102, poz. 1055, Nr 116, poz. 1203, zm.: Dz. U. z 2005 r. Nr 172, poz. 1441, Nr 175, poz. 1457, zm.: Dz. U. z 2006 r. Nr 17, poz. 128) oraz art. 17 ust. 4 ustawy z dnia 7 września 1991 r. o systemie oświaty (Dz. U. z 2004 r. Nr 256, poz. 2572, zm.: Dz. U. z 2003 r. Nr 137, poz. 1304, zm.: Dz. U. z 2004 r. Nr 69, poz. 624, Nr 109, poz. 1161, Nr 272, poz. 2703, Nr 281, poz. 2781, zm. Dz. U. Nr z 2005 r. Nr 17, poz. 141, Nr 94, poz. 788, Nr 122, poz. 1020, Nr 131, poz. 1091, Nr 167, poz. 1400, Nr 249, poz. 2104, zm.: z 2006 r. Nr 144, poz. 1043, Nr 208, poz. 1532, Nr 227, poz. 1658, zm.: Dz. U. z 2007 r. Nr 42, poz. 273) Rada Miejska w Korszach uchwała, co następuje:

§ 1. Ustala się plan sieci publicznych szkół podstawowych oraz granice ich obwodów w brzmieniu określonym załącznikiem nr 1 do niniejszej uchwały.

§ 2. 1. W związku z ustaleniem, o którym mowa w § 1, traci moc:

- a) § 2 uchwały Nr IX/53/99 Rady Miejskiej w Korszach z dnia 12 marca 1999 r. w sprawie przekształcenia Publicznej Szkoły Podstawowej w Łankiejmach (Dz. Urz. W.W-M Nr 24, poz. 325),
- b) § 2 uchwały Nr IX/55/99 Rady Miejskiej w Korszach z dnia 12 marca 1999 r. w sprawie utworzenia Zespołu Szkół w Łankiejmach (Dz. Urz. W.W-M Nr 24, poz. 327),
- c) § 2 uchwały Nr IX/59/99 Rady Miejskiej w Korszach z dnia 12 marca 1999 r. w sprawie przekształcenia Szkoły Podstawowej im. Zasłużonych dla Warmii i Mazur w Garbnie (Dz. Urz. W. W-M Nr 24, poz. 331),
- d) § 2 uchwały Nr IX/61/99 Rady Miejskiej w Korszach z dnia 12 marca 1999 r. w sprawie utworzenia Zespołu

Szkół w Garbnie (Dz. Urz. W.W-M Nr 24, poz. 333), z wyjątkiem sytuacji, o której mowa w § 3 niniejszej uchwały.

2. Tracą także moc następujące uchwały:

- a) uchwała Nr XII/69/03 Rady Miejskiej w Korszach z dnia 5 grudnia 2003 r. w sprawie zmiany uchwały Nr IX/52/99 Rady Miejskiej w Korszach z dnia 12 marca 1999 roku o utworzeniu Zespołu Szkół w Korszach (Dz. Urz. W.W-M z 2004 Nr 3, poz. 59),
- b) uchwała Nr XII/70/03 Rady Miejskiej w Korszach z dnia 5 grudnia 2003 r. w sprawie zmiany uchwały Nr IX/61/99 Rady Miejskiej w Korszach z dnia 12 marca 1999 roku o utworzeniu Zespołu Szkół w Garbnie (Dz. Urz. W.W-M z 2004 r. Nr 3, poz. 60),
- c) uchwała Nr XII/71/03 Rady Miejskiej w Korszach z dnia 5 grudnia 2003 r. w sprawie zmiany uchwały Nr IX/55/99 Rady Miejskiej w Korszach z dnia 12 marca 1999 roku o utworzeniu Zespołu Szkół w Łankiejmach (Dz. Urz. W.W-M z 2004 Nr 3, poz. 61).

§ 3. Dotychczasowy obwód Zespołu Szkół w Garbnie ustalony uchwałą Nr IX/61/99 Rady Miejskiej w Korszach ma zastosowanie aż do ukończenia nauki przez dotychczasowych uczniów Gimnazjum w Garbnie oraz obecnych uczniów klas V i VI Szkoły Podstawowej im. Zasłużonych dla Warmii i Mazur w Garbnie - do czasu ukończenia gimnazjum.

§ 4. Wykonanie uchwały powierza się Burmistrzowi Miasta Korsze.

§ 5. Uchwała wchodzi w życie 1 września 2007 r. i podlega ogłoszeniu w Dzienniku Urzędowym Województwa Warmińsko-Mazurskiego.

Przewodnicząca Rady Miejskiej
Bożena Małgorzata Krawczyk

Załącznik
do uchwały Nr VII/33/07
Rady Miasta w Korszach
z dnia 27 kwietnia 2007 r.

PLAN

sieci publicznych szkół podstawowych i gimnazjów oraz granic ich obwodów

I. Obwód szkolny Szkoły Podstawowej im. Marii Konopnickiej w Korszach i Gimnazjum im. Orła Białego w Korszach, tworzących Zespół Szkół w Korszach, obejmuje miejscowości: Korsze, Błogoszewo, Dłużec Wielki, Giełpsz, Glitajny, Głowbity, Kałmy, Karszewo, Kaskajmy Małe, Krzemity, Nunkajmy, Olszynka, Parys, Piaskowiec, Podlechy, Pomnik, Sajna Mała, Wiklewo, Wiklewko.

II. Obwód szkolny Szkoły Podstawowej w Garbnie im. Zasłużonych dla Warmii i Mazur i Gimnazjum w Garbnie, tworzących Zespół Szkół w Garbnie, obejmuje miejscowości: Garbno, Babieniec, Chmielnik, Dubliny, Dzikowina, Gudniki, Gudziki, Kraskowo, Polany, Podgórzyn, Płutniki, Saduny, Równina Dolna, Równina Górna, Starynia, Tokiny i Warnikajmy. Obwód tej Szkoły obejmuje również, na podstawie porozumienia zawartego z Gminą Kętrzyn, miejscowości: Banaszki i Jeżewo.

III. Obwód szkolny Szkoły Podstawowej w Łankiejmach i Gimnazjum w Łankiejmach, tworzących Zespół Szkół w Łankiejmach, obejmuje miejscowości: Łankiejmy, Długi Lasek, Dzierżążnik, Dłużec Mały, Gnojewo, Kowalewo Duże, Kowalewo Małe, Suśnik, Sarkajmy, Trzeciaki, Wandajny i Wygoda.

IV. Obwód szkolny Szkoły Podstawowej w Sątocznie i Gimnazjum w Sątocznie, tworzących Zespół Szkół im. Jana Pawła II w Sątocznie, obejmuje miejscowości: Sątoczno, Błuskajmy Małe, Błuskajmy Wielkie, Bykowo, Kałwagi, Kamień, Łękajny, Marłuty, Proсна, Sajna Wielka, Sątoczek, Słępy, Suliki, Stawnica, Studzieniec, Wągniki, Wetyn.

1319

UCHWAŁA Nr VI/36/07

Rady Gminy Milejewo

z dnia 27 kwietnia 2007 r.

w sprawie zmiany uchwały Nr V/22/07 w sprawie ustalenia Regulaminu określającego wysokość stawek i szczegółowe warunki przyznawania nauczycielom dodatków: za wysługę lat, motywacyjnego, funkcyjnego, za warunki pracy oraz wysokość i warunki wypłacania innych składników wynagrodzenia wynikających ze stosunku pracy, szczegółowy sposób obliczania wynagrodzenia za godziny ponadwymiarowe i godziny doraźnych zastępstw, a także wysokość nauczycielskiego dodatku mieszkaniowego oraz szczegółowe zasady jego przyznawania i wypłacania.

Na podstawie art. 18 ust. 2 pkt 15 ustawy z dnia 8 marca 1990 r. o samorządzie gminnym (Dz. U. z 2001 r. Nr 142, poz. 1591 z późn. zm.), art. 30 ust. 6, 10 i 10a i art. 54 ust. 7 w związku z art. 91D pkt 1 ustawy z dnia 26 stycznia 1982 r. - Karta Nauczyciela (Dz. U. z 2006 r. Nr 97, poz. 674 ze zm.) oraz art. 41 w związku z art. 5 ustawy z dnia 20 lipca 2000 r. o ogłaszaniu aktów normatywnych i niektórych innych aktów prawnych (Dz. U. z 2005 r. Nr 190, poz. 1606 ze zm.) Rada Gminy Milejewo uchwala, co następuje:

§ 1. W § 3 regulaminu stanowiącego załącznik Nr 1 do uchwały V/22/07 Rady Gminy Milejewo z dnia 30 marca 2007 w sprawie ustalenia Regulaminu określającego wysokość stawek i szczegółowe warunki przyznawania nauczycielom dodatków: za wysługę lat, motywacyjnego, funkcyjnego, za warunki pracy oraz wysokość i warunki wypłacania innych składników wynagrodzenia wynikających ze stosunku pracy, szczegółowy sposób obliczania wynagrodzenia za godziny podnadwymiarowe i

godziny doraźnych zastępstw, a także wysokość nauczycielskiego dodatku mieszkaniowego oraz szczegółowe zasady jego przyznawania i wypłacania wprowadza się następujące zmiany:

1. Dotychczasowa treść § 3 otrzymuje oznaczenie § 3 ust. 1.

2. Dodaje się ust. 2 o następującej treści: wysokość wynagrodzenia zasadniczego nauczycieli mianowanych według poziomu wykształcenia - „pozostałe wykształcenie” ustala się w wysokości 1320 zł (słownie: jeden tysiąc trzysta dwadzieścia złotych).

§ 2. Uchwała wchodzi w życie po upływie 14 dni od dnia ogłoszenia w Dzienniku Urzędowym Województwa Warmińsko-Mazurskiego.

Przewodniczący Rady Gminy
Tomasz Kurlenda

1320

UCHWAŁA Nr VIII/58/07
Rady Miejskiej w Miłakowie
z dnia 27 kwietnia 2007 r.

w sprawie określenia czasu pracy placówek handlu detalicznego, zakładów gastronomicznych i zakładów usługowych dla ludności na terenie Miasta i Gminy Miłakowo.

Na podstawie art. XII § 1 ustawy z dnia 26 czerwca 1974 r. - Przepisy wprowadzające Kodeks Pracy (Dz. U. Nr 24, poz. 142, zm. z 1990 r. Nr 34, poz. 198) oraz art. 18 ust. 2 pkt 15 ustawy z dnia 8 marca 1990 r. o samorządzie gminnym (tekst jednolity Dz. U. z 2001 r. Nr 142, poz. 1591, zm. z 2002 r. Nr 23, poz. 220, Nr 62, poz. 558, Nr 113, poz. 984, Nr 153, poz. 1271, Nr 214, poz. 1806 z 2003 r. Nr 80, poz. 717, Nr 162, poz. 1586 z 2004 r. Nr 102, poz. 1055, Nr 116, poz. 1203 z 2005 r. Nr 172, poz. 1441, Nr 175, poz. 1457 z 2006 r. Nr 17, poz. 128 i Nr 181, poz. 1337) Rada Miejska w Miłakowie uchwała, co następuje:

§ 1. Określa się dni i godziny otwierania oraz zamykania placówek:

- 1) handlu detalicznego - w dni powszednie, w dni ustawowo wolne od pracy oraz święta pomiędzy godzinami od 6⁰⁰ do 24⁰⁰;
- 2) zakładów gastronomicznych - w dni powszednie, dni ustawowo wolne od pracy oraz święta do godziny 6⁰⁰ dnia następnego;
- 3) zakładów usługowych dla ludności - w dni powszednie, dni ustawowo wolne od pracy oraz święta pomiędzy godzinami od 6⁰⁰ do 22⁰⁰.

§ 2. Kierownicy placówek handlu detalicznego, zakładów gastronomicznych i zakładów usługowych dla ludności zobowiązani są do umieszczania na drzwiach wejściowych lub w innym widocznym dla klienta miejscu informacji o dniach i godzinach otwierania oraz zamykania placówki.

§ 3. Wykonanie uchwały powierza się Burmistrzowi Miasta i Gminy Miłakowo.

§ 4. Traci moc uchwała Nr XXVII/161/04 Rady Miejskiej w Miłakowie z dnia 30 grudnia 2004 r. w sprawie określenia czasu pracy placówek handlu detalicznego, zakładów gastronomicznych i zakładów usługowych dla ludności na terenie miasta i gminy Miłakowo.

§ 5. Uchwała podlega ogłoszeniu w Dzienniku Urzędowym Województwa Warmińsko-Mazurskiego i wchodzi w życie w 14 dni od dnia jej ogłoszenia.

Przewodniczący Rady Miejskiej
Michał Boczulak

1321

UCHWAŁA Nr VII/64/07
Rady Miejskiej w Olecku
z dnia 27 kwietnia 2007 r.

w sprawie zaliczenia do kategorii dróg gminnych.

Na podstawie art. 18 ust. 2 pkt 15 ustawy z dnia 8 marca 1990 r. o samorządzie gminnym (tekst jednolity - Dz. U. z 2001 r. Nr 142, poz. 1591 z 2002 r. Nr 23, poz. 220, Nr 62, poz. 558, Nr 113, poz. 984, Nr 153, poz. 1271, Nr 214, poz. 1806 z 2003 r. Nr 80, poz. 717, Nr 162, poz. 1568; z 2004 r. Nr 102, poz. 1055, Nr 116, poz. 1203 z 2005 r. Nr 172, poz. 1441, Nr 175, poz. 1457 z 2006 r. Nr 17, poz. 128, Nr 181, poz. 1337) art. 7 ust. 2 i art. 10 ust. 3 ustawy z dnia 21 marca 1985 r. o drogach publicznych (tekst jednolity - Dz. U. z 2007 r. Nr 19, poz. 115, Nr 23, poz. 136 Nr 23, poz. 1337) po zasięgnięciu opinii Zarządu Powiatu w Olecku, Rada Miejska w Olecku uchwała, co następuje:

§ 1. Zalicza się do kategorii dróg gminnych drogi położone na terenie miasta Olecko, wymienione w załączniku do uchwały.

§ 2. Wykonanie uchwały powierza się Burmistrzowi Olecka.

§ 3. Uchwała wchodzi w życie po upływie 14 dni od dnia ogłoszenia w Dzienniku Urzędowym Województwa Warmińsko-Mazurskiego z mocą od dnia 1 stycznia 2008r.

Przewodniczący Rady
Karol Sobczak

Załącznik
do uchwały Nr VII/64/07
Rady Miejskiej w Olecku
z dnia 27 kwietnia 2007 r.

Lp.	Nazwa ulicy	Przebieg ulicy	Nr ewidencyjny przejmowanej ulicy powiatowej
1.	Chopina	Wojska Polskiego-11Listopada	4908N
2.	Kasprowicza	Aleja Zwycięstwa-Kościuszki	4920N
3.	Kiepury	Wiejska-Moniuszki	4921N
4.	Leśna	Wojska Polskiego –szpital - Wiejska	4927N
5.	Ludowa	Armii Krajowej-Czerwonego Krzyża	4929N
6.	Moniuszki	Gołdapska-Szymanowskiego	4936N
7.	Paderewskiego	Leśna- ulica ślepa	4940N
8.	Rzeźnicka	Kościuszki-Kasprowicza	4950N
9.	Słowiańska	11Listopada-Wojska Polskiego	4955N
10.	Sokola	Armii Krajowej-11Listopada	4956N
11.	Spacerowa	Ludowa-Gdańska	4957N
12.	Sportowa	Ludowa-wąskotorówka	4958N
13.	Szymanowskiego	Wieniawskiego-Moniuszki	4962N
14.	Wiejska	Gołdapska-Leśna	4970N
15.	Wieniawskiego	Moniuszki-Leśna	4971N
16.	Zamostowa	Etcka-Zatorowa	4975N

1322

UCHWAŁA Nr VI/40/07 Rady Gminy Gronowo Elbląskie z dnia 7 maja 2007 r.

w sprawie regulaminu udzielania pomocy materialnej o charakterze socjalnym uczniom zamieszkałym na terenie Gminy Gronowo Elbląskie.

Na podstawie art. 18 ust. 2 pkt 15 ustawy z dnia 8 marca 1990 roku o samorządzie gminnym (Dz. U. z 2001 roku Nr 142, poz. 159, z 2002 roku Nr 23, poz. 220, Nr 62, poz. 558, Nr 113, poz. 984, Nr 153, poz. 1271, Nr 214, poz. 1806 z 2003 roku Nr 80, poz. 717, Nr 162, poz. 1568 z 2004 roku Nr 102, poz. 1055, Nr 116, poz. 1203 z 2005 roku Nr 172, poz. 1441, Nr 175, poz. 1457 z 2006 roku Nr 17, poz. 128) oraz art. 90f. ustawy z dnia 7 września 1991 r. o systemie oświaty (Dz. U. z 2004 r. Nr 256, poz. 2572, Nr 273, poz. 2703 i Nr 281, poz. 2781 z 2005 roku Nr 17, poz. 141, Nr 94, poz. 788, Nr 122, poz. 1020, Nr 131, poz. 1091, Nr 167, poz. 1400, Nr 249, poz. 2104 z 2006 roku Nr 144, poz. 1043, Nr 208, poz. 1532, Nr 227, poz. 1658 z 2007 roku Nr 42, poz. 273) uchwała się, co następuje:

§ 1. Uchwała się regulamin udzielania pomocy materialnej o charakterze socjalnym uczniom zamieszkałym na terenie Gminy Gronowo Elbląskie, stanowiący załącznik do niniejszej uchwały.

§ 2. Wykonanie uchwały powierza się Wójtowi Gminy Gronowo Elbląskie.

§ 3. Traci moc uchwała Nr XXIII/164/05 Rady Gminy Gronowo Elbląskie z dnia 23 marca 2005 roku w sprawie regulaminu udzielania pomocy materialnej o charakterze socjalnym uczniom zamieszkałym na terenie Gminy Gronowo Elbląskie zmieniona uchwałą Nr XXXV/246/06 Rady Gminy Gronowo Elbląskie z dnia 24 października 2006 roku.

§ 4. Uchwała wchodzi w życie po upływie 14 dni od dnia ogłoszenia w Dzienniku Urzędowym Województwa Warmińsko-Mazurskiego.

Przewodniczący Rady Gminy
Zenon Urbaniak

Załącznik
do uchwały Nr V/40/07
Rady Gminy Gronowo Elbląskie
z dnia 7 maja 2007 r.

**REGULAMIN
UDZIELANIA POMOCY MATERIALNEJ O CHARAKTERZE SOCJALNYM UCZNIOM ZAMIESZKAŁYM NA TERENIE
GMINY GRONOWO ELBLĄSKIE.**

§ 1. Ilekroć w uchwale jest mowa o szkołach rozumie się przez to szkoły, ośrodki i kolegia, o których mowa w art. 90b ust. 3 i 4 ustawy z dnia 7 września 1991 r. o systemie oświaty.

§ 2. 1. Stypendium szkolne jest formą pomocy materialnej o charakterze socjalnym.

2. O stypendium szkolne mogą ubiegać się uczniowie znajdujący się w trudnej sytuacji materialnej wynikającej z niskich dochodów w rodzinie w szczególności, gdy w rodzinie tej występuje: bezrobocie, niepełnosprawność, ciężka lub długotrwała choroba, wielodzietność, brak umiejętności wypełniania funkcji opiekuńczo-wychowawczych, alkoholizm lub narkomania, a także gdy rodzina jest niepełna lub wystąpiło zdarzenie losowe.

3. Miesięczna wysokość dochodu na osobę w rodzinie ucznia uprawniająca do ubiegania się o stypendium szkolne nie może być większa niż kwota, o której mowa w art. 8 ust. 1 pkt 2 ustawy z dnia 12 marca 2004 r. o pomocy społecznej (Dz. U. Nr 64, poz. 593 ze zmianami).

§ 3. 1. W zależności od sytuacji materialnej uczniów ich rodzin ustala się miesięczne stypendium szkolne w wysokości:

- 1) od 51,20 zł do 66 zł - w przypadku ucznia o dochodzie na osobę w rodzinie od 201 zł do 351 zł;
- 2) od 51,20 do 88 zł - w przypadku ucznia o dochodzie na osobę w rodzinie od 101 zł do 200 zł;
- 3) od 51,20 zł do 128 zł - w przypadku ucznia o dochodzie na osobę w rodzinie od 0 zł do 100 zł.

2. W uzasadnionych przypadkach miesięczne stypendium szkolne, o którym mowa w ust. 1 lit. a i b, może być przyznane w wysokości do 128 zł.

3. Pierwszeństwo w otrzymaniu stypendium szkolnego mają uczniowie pochodzący z rodzin, w których oboje rodzice są bezrobotni lub rodzina jest niepełna i ojciec (matka) jest bezrobotny z powodu ciężkiej, długotrwałej choroby.

4. W drugiej kolejności stypendia szkolne otrzymują uczniowie z rodzin wychowujących co najmniej 4 dzieci uczących się.

5. W trzeciej kolejności stypendia szkolne otrzymują uczniowie wychowujący się w rodzinach, w których występuje co najmniej jedna z pozostałych okoliczności, o których mowa w § 2 ust. 2.

6. Warunkiem otrzymania stypendium szkolnego przez ucznia podlegającego obowiązkowi szkolnemu lub obowiązkowi nauki jest rzetelne spełnianie tego obowiązku.

§ 4. Stypendia szkolne świadczone są w formie:

- 1) rzeczowej o charakterze edukacyjnym, w tym w szczególności zakupu podręczników;
- 2) całkowitego lub częściowego pokrycia kosztów udziału w zajęciach edukacyjnych, a w szczególności:
 - a) nauki języków obcych,
 - b) udziału w obozach sportowych, wycieczkach poznawczych,
 - c) opłaty czesnego w szkołach,
 - d) innych zajęciach związanych z procesem edukacyjnym,
- 3) całkowitego lub częściowego pokrycia kosztów związanych z pobieraniem nauki poza terenem Gminy Gronowo Elbląskie, w szczególności pokrycia kosztów:
 - a) zakwaterowania w bursie, domu studenta, internacie, stacji,
 - b) posiłków w stołówce szkoły, internatu, bursy, domu studenta,
 - c) kosztów dojazdu do szkoły;
- 4) świadczenia pieniężnego na cele edukacyjne, jeżeli Wójt Gminy Gronowo Elbląskie uzna, że udzielenie stypendium szkolnego w formach, o których mowa w pkt 1-3, nie jest możliwe;
- 5) przy wyborze formy stypendium szkolnego bierze się pod uwagę potrzeby uczniów zamieszkałych na terenie gminy, opinię rodziców lub pełnoletniego ucznia wyrażona we wniosku o stypendium oraz opinię dyrektora szkoły.

§ 5. 1. Stypendium szkolne jest przyznawane na podstawie wniosku złożonego:

- 1) w szkole, w której uczeń pobiera naukę, jeżeli szkoła położona jest na terenie Gminy Gronowo Elbląskie,
- 2) w Urzędzie Gminy w Gronowie Elbląskim, jeżeli uczeń pobiera naukę w szkole położonej poza terenem Gminy Gronowo Elbląskie.

2. Wniosek podlega zaopiniowaniu przez dyrektora szkoły.

3. Dyrektor szkoły przekazuje wniosek, o którym mowa w ust. 1 pkt 1, do Urzędu Gminy w Gronowie Elbląskim.

4. Wójt Gminy Gronowo Elbląskie powołuje komisję stypendialną w celu rozpatrzenia i zaopiniowania złożonych wniosków.

5. Stypendium szkolne przyznaje Wójt Gminy w Gronowie Elbląskim w drodze decyzji administracyjnej na

czas oznaczony z zastrzeżeniem art. 90d ust. 10 ustawy z dnia 7 września 1991 r. o systemie oświaty.

6. Stypendium szkolne wypłacane jest w Urzędzie Gminy w Gronowie Elbląskim.

§ 6. 1. Pomoc materialna może być udzielana uczniowi w formie zasiłku szkolnego.

2. Zasiłek szkolny może być przyznany uczniowi znajdującemu się przejściowo w trudnej sytuacji materialnej z powodu zdarzenia losowego.

3. Zasiłek szkolny może być przyznany w formie świadczenia pieniężnego na pokrycie wydatków związanych z procesem edukacji lub w formie pomocy rzeczowej o charakterze edukacyjnym, raz lub kilka razy w roku, niezależnie od otrzymanego stypendium szkolnego.

4. W przypadku poważnego zdarzenia losowego powodującego przejściowo znaczne pogorszenie sytuacji materialnej ucznia (ciężka choroba rodziców lub będąca następstwem wypadku, utrata mieszkania w wyniku klęski żywiołowej lub ekologicznej) może być przyznany zasiłek szkolny niezwłocznie, nie później jednak niż w ciągu 7 dni od dnia złożenia wniosku o zasiłek.

5. W sprawach przyznania zasiłku szkolnego § 5 ust. 1-5 stosuje się odpowiednio.

6. Zasiłek szkolny może być przyznany także z urzędu. Zasiłek szkolny z urzędu powinien być przyznany nie później niż w ciągu 7 dni od powzięcia wiadomości o wystąpieniu zdarzenia uzasadniającego przyznanie zasiłku.

1323

UCHWAŁA Nr VI/47/07

Rady Gminy Wielbark

z dnia 16 maja 2007 r.

w sprawie zmiany uchwały Nr XXXIV/194/06 Rady Gminy Wielbark w sprawie zwolnień od podatku od nieruchomości dla przedsiębiorców prowadzących działalność gospodarczą na terenie Gminy Wielbark, tworzących nowe miejsca pracy związane z nowymi inwestycjami.

Na podstawie art. 18 ust. 2 pkt 8 ustawy z dnia 8 marca o samorządzie gminnym (Dz. U. z 2001 r. Nr 142, poz. 1591 z 2002 r. Nr 23, poz. 220, Nr 62, poz. 558, Nr 113, poz. 984, Nr 153, poz. 1271 i Nr 214, poz. 1806 z 2003 r. Nr 80, poz. 717 i Nr 162, poz. 1568 z 2004 r. Nr 102, poz. 1055 i Nr 116, poz. 1203 z 2005 r. Nr 172, poz. 1441 i Nr 175, poz. 1457 oraz z 2006 r. Nr 17, poz. 128 i Nr 181, poz. 1337) oraz art. 7 ust. 3 ustawy z dnia 12 stycznia 1991 o podatkach i opłatach lokalnych (Dz. U. z 2006 r. Nr 121, poz. 844, Nr 220, poz. 1601, Nr 225, poz. 1635, Nr 245, poz. 1775, Nr 249, poz. 1828 i Nr 251, poz. 1847) - Rada Gminy Wielbark uchwala, co następuje:

§ 1. W uchwale Nr XXXIV/194/06 Rady Gminy Wielbark z dnia 28 września 2006 roku w sprawie zwolnień od podatku od nieruchomości dla przedsiębiorców prowadzących działalność gospodarczą na terenie Gminy Wielbark, tworzących nowe miejsca

pracy związane z nowymi inwestycjami, w § 1 pkt. 1 otrzymuje brzmienie:

„1. Zwalnia się z podatku od nieruchomości grunty, budynki, budowle lub ich części będące własnością przedsiębiorców, którzy po wejściu w życie niniejszej uchwały realizują nowe inwestycje w wyniku których zostaną utworzone nowe miejsca pracy”.

§ 2. Wykonanie uchwały powierza się Wójtowi Gminy.

§ 3. Uchwała wchodzi w życie po upływie 14 dni od dnia ogłoszenia w Dzienniku Urzędowym Województwa Warmińsko-Mazurskiego.

Przewodniczący Rady
Andrzej Kimbar

1324

UCHWAŁA Nr VIII/73/07 Rady Miejskiej w Olecku z dnia 31 maja 2007 r.

zmieniająca uchwałę Nr VI/41/07 Rady Miejskiej w Olecku z dnia 23 lutego 2007 r. w sprawie ustalenia regulaminu wynagradzania nauczycieli oraz wysokości i warunków wypłacania nauczycielskiego dodatku mieszkaniowego.

Na podstawie art. 30 ust. 6 i ust. 6a, art. 49 ust. 2, art. 54 ust. 7 oraz art. 91 d pkt 1 ustawy z dnia 26 stycznia 1982 r. Karta Nauczyciela (tekst jednolity Dz. U z 2006 r. Nr 97, poz. 674, Nr 170, poz. 1218, Nr 220, poz. 1600) oraz rozporządzenia Ministra Edukacji Narodowej i Sportu¹⁾ z dnia 31 stycznia 2005 r. w sprawie wysokości minimalnych stawek wynagrodzenia zasadniczego nauczycieli, ogólnych warunków przyznawania dodatków do wynagrodzenia zasadniczego oraz wynagradzania za pracę w dniu wolnym od pracy (Dz. U. Nr 22, poz. 181, z 2006 r. Nr 43, poz. 293) Rada Miejska w Olecku uchwała, co następuje:

§ 1. 1. W regulaminie wynagradzania nauczycieli oraz wysokości i warunków wypłacania nauczycielskiego dodatku mieszkaniowego, stanowiącym załącznik do uchwały Nr N//41/07 Rady Miejskiej w Olecku z dnia 23 lutego 2007 r. w sprawie ustalenia regulaminu wynagradzania nauczycieli oraz wysokości i warunków wypłacania nauczycielskiego dodatku mieszkaniowego wprowadza się następujące zmiany.

1) w § 12 pkt 3 skreśla się wyrazy „lub na zwolnieniach lekarskich powyżej 30 dni”;

2) w § 31 ust. 1 skreśla się wyraz „burmistrza”;

3) w § 31 ust. 3 w zdaniu pierwszym po wyrazie „burmistrza” dodaje się wyrazy „i dyrektora”;

4) po § 31 dodaje się § 31a w brzmieniu:

„§ 31a. 1. Nagroda burmistrza może być przyznana dyrektorom i nauczycielom, którzy posiadają wyróżniającą ocenę pracy pedagogicznej lub pozytywną ocenę dorobku zawodowego oraz spełniają odpowiednio co najmniej 5 kryteriów, o których mowa w § 31 ust. 3.

2. Nagroda dyrektora może być przyznana nauczycielowi, który posiada co najmniej dobrą ocenę pracy pedagogicznej lub pozytywną ocenę dorobku zawodowego oraz spełnia odpowiednio co najmniej 3 kryteria, o których mowa w § 31 ust. 3”.

§ 2. Wykonanie uchwały powierza się Burmistrzowi Olecka.

§ 3. Uchwała wchodzi w życie po upływie 14 dni od dnia jej ogłoszenia w Dzienniku Urzędowym Województwa Warmińsko-Mazurskiego z mocą obowiązującą od 1 stycznia 2007 r.

Przewodniczący Rady
Karol Sobczak

1325

UCHWAŁA Nr VIII/74/07 Rady Miejskiej w Olecku z dnia 31 maja 2007 r.

zmieniająca uchwałę Nr XXXI/237/05 Rady Miejskiej w Olecku z dnia 24 marca 2005 r. w sprawie ustalenia regulaminu udzielania pomocy materialnej o charakterze socjalnym uczniom zamieszkałym na terenie gminy Olecko.

Na podstawie art. 40 ust. 1 ustawy z dnia 8 marca 1990 r. o samorządzie gminnym (tekst jednolity - Dz. U. z 2001 r. Nr 142, poz. 1591 z 2002 r. Nr 23, poz. 220, Nr 62, poz. 558, Nr 113, poz. 984, Nr 153, poz. 1271, Nr 214, poz. 1806 z 2003 r. Nr 80, poz. 717, Nr 162, poz. 1568; z 2004 r. Nr 102, poz. 1055, Nr 116, poz. 1203 z 2005 r. Nr 172, poz. 1441 i Nr 175, poz. 1457; z 2006 r. Nr 17, poz. 128 i Nr 181, poz. 1337 oraz z 2007 r. Nr 48, poz. 327) oraz art. 90f ustawy z dnia 7 września 1991 r. o systemie

oświaty (tekst jednolity - Dz. U. z 2004 r. Nr 256, poz. 2572, Nr 273, poz. 2703, Nr 281, poz. 2781 z 2005 r. Nr 17, poz. 141, Nr 94, poz. 788, Nr 122, poz. 1020, Nr 131, poz. 1091, Nr 167, poz. 1400 i Nr 249, poz. 2104; z 2006 r. Nr 144, poz. 1043, Nr 208, poz. 1532 i Nr 227, poz. 1658 oraz z 2007 r. Nr 42, poz. 273) Rada Miejska w Olecku uchwała, co następuje:

§ 1. 1. W uchwale Nr XXXI/237/05 Rady Miejskiej w Olecku z dnia 24 marca 2005 r. w sprawie ustalenia regulaminu udzielania pomocy materialnej o charakterze socjalnym uczniom zamieszkałym na terenie gminy Olecko skreśla się § 3.

2. Pozostałe paragrafy otrzymują numery odpowiednio 3 i 4.

§ 2. Wykonanie uchwały powierza się Burmistrzowi Olecka.

§ 3. Uchwała wchodzi w życie po upływie 14 dni od dnia ogłoszenia w Dzienniku Urzędowym Województwa Warmińsko-Mazurskiego.

Przewodniczący Rady
Karol Sobczak

1326

POROZUMIENIE

zawarte w dniu 2 kwietnia 2007 r.

pomiędzy Gminą Miejską Giżycko z siedzibą w Giżycku, al. 1 Maja 14, reprezentowaną przez:

Jolanę Piotrowską - Burmistrza Miasta Giżycka

a Gminą Giżycko z siedzibą w Giżycku, ul. Mickiewicza 33, reprezentowaną przez:

Andrzeja Sierońskiego - Wójta Gminy Giżycko

Na podstawie art. 7 ust. 1 pkt 4, art. 74 ustawy z dnia 8 marca 1990 roku o samorządzie gminnym (t.j.- Dz. U. z 2001 r. Nr 142 ze zm.) w związku z art. 4 pkt 7a oraz art. 18 ust. 1 pkt 1 lit. „c” ustawy z dnia 6 września 2001 roku o transporcie drogowym (t.j. - Dz. U. z 2004 r. Nr 204, poz. 2088 ze zm.) i art. 13pkt 6 lit. „a ” ustawy z dnia 20 lipca 2000 r. o ogłaszaniu aktów normatywnych i niektórych innych aktów prawnych (t.j. - Dz. U. z 2005 r. Nr 190, poz. 1606 ze zm.), a także na podstawie uchwały Nr XXXX/410/06 Rady Gminy Giżycko z dnia 20 września 2006 roku w sprawie porozumienia z Gminą Miejską Giżycko dotyczącego lokalnego transportu zbiorowego oraz uchwały Nr XLV/89/06 Rady Miejskiej w Giżycku z dnia 29 września 2006 roku w sprawie zawarcia porozumienia strony ustalają, co następuje:

§ 1. Przedmiotem niniejszego porozumienia jest wspólna realizacja lokalnego transportu zbiorowego na obszarze Gminy Miejskiej Giżycko i Gminy Giżycko, zwanego w dalszej części porozumienia - komunikacją miejsko-gminną.

§ 2. 1. Gmina Giżycko w ramach niniejszego porozumienia zobowiązuje się do organizacji i bezpośredniej realizacji transportu zbiorowego w granicach administracyjnych obu umawiających się stron, a w szczególności do prowadzenia regularnych przewozów na ustalonych wzajemnie liniach komunikacyjnych na terenie Gminy Miejskiej Giżycko i Gminy Giżycko, według uzgodnionych zasad przewozu i rozkładu jazdy.

2. Realizację zadania opisanego w ust. 1 Gmina Giżycko może powierzyć utworzonej przez siebie jednostce organizacyjnej, bądź osobie trzeciej.

§ 3. Do obowiązków Gminy Giżycko należy w szczególności:

- a) zakup i utrzymanie w odpowiednim stanie technicznym pojazdów służących do realizacji przewozów osób i bagażu;
- b) zapewnienie obsługi pojazdów przez wykwalifikowanych kierowców posiadających wszystkie wymagane prawem pozwolenia;
- c) koordynacja komunikacji w zakresie wynikającym z przepisów prawa, w tym z ustawy z dnia 6 września 2001 roku o transporcie drogowym (t.j. - Dz. U. z 2004 r. Nr 204, poz. 2088 ze zm.) oraz ustawy z dnia 15 listopada 1984 r. Prawo przewozowe (t.j. -Dz. U. z 2000 r. Nr 50, poz. 601 ze zm.);
- d) ustalanie cen biletów na poziomie pozwalającym na odtworzenie posiadanych składników majątkowych służących wykonywaniu przewozów;
- e) ustalanie zasad (regulaminów) przewozów osób, bagażu i rzeczy komunikacją miejską;
- f) podawanie aktualnych cenników, ulg w cenach biletów przyjętych jednobrzmiącymi uchwałami przez właściwe Rady Gmin oraz obowiązujących zasad przewozów do publicznej wiadomości przez ogłoszenia na wszystkich wymienionych w rozkładzie jazdy przystankach oraz pojazdach wykorzystywanych do przewozu, a także w sposób zwyczajowo przyjęty;

- g) utrzymanie czystości i porządku na przystankach komunikacyjnych w porozumieniu z właściwym zarządcą drogi, w tym również wiat przystankowych;
- h) właściwe i czytelne oznakowania pojazdów, z uwzględnieniem i odzwierciedleniem wspólnej realizacji komunikacji miejsko-gminnej przez umawiające się Gminy;
- i) wytyczanie tras (przebiegu linii) i ustalanie częstotliwości przewozów w oparciu o rozpoznane zapotrzebowanie lokalnych społeczności z uwzględnieniem uwarunkowań ekonomicznych;
- j) stałe dążenie do zapewnienia standardu wykonywania przewozów odpowiadającego uzasadnionym oczekiwaniom społecznym.

§ 4. 1. Gmina Miejska w związku z przejęciem przez Gminą Giżycko wszelkich praw i obowiązków wynikających z realizacji zadania publicznego objętego niniejszym porozumieniem zobowiązuje się partycypować w wynikających z tego tytułu kosztach poprzez:

a) dopłaty do cen sprzedanych biletów ulgowych (wynikających z zastosowania ulg i zwolnień w cenach biletów') w następujących proporcjach:

- Gmina Miejska - 50 %,
- Gmina Wiejska - 50 %;

b) uczestniczenie w kosztach zakupu pojazdów niezbędnych do wykonywania przewozów.

2. Dopłata, o której mowa w pkt. 1 lit. a) będzie wnoszona w okresach kwartalnych z dom, w terminie 14 dni od daty przedłożenia faktury wraz rozliczeniem za mijający okres.

4. Dotacje, o których mowa w pkt. 1 lit. b) wnoszone będą przez Gminę Miejską w miarę potrzeb, na podstawie uzasadnionego wniosku Gminy Giżycko.

§ 5. 1. Wytyczenie przebiegu tras przewozów i ich częstotliwości oraz lokalizacja przystanków na obszarze Miasta Giżycka następuje na podstawie pisemnego uzgodnienia pomiędzy stronami porozumienia.

2. Gmina Miejska Giżycko zobowiązuje się do bieżącego przekazywania Gminie Giżycko wszelkich informacji mogących służyć optymalizacji przebiegu i częstotliwości wykonywanych przewozów.

§ 6. Budowa i remonty zatok oraz wiat przystankowych obciążają Gminę, na terenie której są lub mają być one zlokalizowane.

§ 7. Niniejsze porozumienie zostaje zawarte na czas nieoznaczony.

§ 8. 1. Każdej ze stron przysługuje prawo rozwiązania porozumienia za uprzednim sześciomiesięcznym okresem wypowiedzenia, ze skutkiem na koniec roku kalendarzowego.

2. W przypadku naruszenia przez strony postanowień niniejszego porozumienia każdej ze stron przysługuje prawo rozwiązania porozumienia w trybie natychmiastowym bez okresu wypowiedzenia.

3. W przypadku rozwiązania porozumienia z przyczyn leżących po stronie Gminy Giżycko, zobowiązuje się ona do zwrotu wniesionej przez Gminę Miejską Giżycko kwoty wynikającej z § 4 ust. 4, przekazanej w ciągu 12 miesięcy poprzedzających miesiąc, w którym wypowiedzenie porozumienia stało się skuteczne.

§ 9. Wszelkie zmiany zapisów niniejszego porozumienia wymagają dla swej ważności zachowania formy pisemnej.

§ 10. Niniejsze porozumienie wchodzi w życie z dniem podpisania i podlega publikacji w Dzienniku Urzędowym Województwa Warmińsko-Mazurskiego.

§ 11. Porozumienie zostaje sporządzone w czterech jednobrzmiących egzemplarzach, po dwa dla każdej ze stron.

Wójt Gminy
Andrzej Sieroński

Burmistrz Miasta Giżycka
Jolanta Piotrowska

1327

POROZUMIENIE

zawarte w dniu 4 maja 2007 r.

pomiędzy „Gminą” Janowo reprezentowaną przez:

1. Pana Szymańskiego Waldemara - Wójta Gminy przy kontrasygnacie Skarbnika Gminy - Marii Niskiej
zwanym w dalszej części porozumienia „przekazującym”

a Powiatem Nidzica, w imieniu którego działa Zarząd Powiatu reprezentowany przez:

1. Pana Ekiert Ludwik - Przewodniczącego Zarządu
2. Pana Brzozowski Lech - Z-ępa Przewodniczącego Zarządu

przy kontrasygnacie Skarbnika Powiatu - Mróz Renata zwanym w dalszej części porozumienia "przejmującym"

o następującej treści:

§ 1. Przekazujący przekaze dla Przejmującego dotację z budżetu gminy w kwocie 1.150 zł (sł. jeden tysiąc sto pięćdziesiąt złotych).

§ 2. Otrzymałą dotację „powiat” przekaze na zwiększenie budżetu na rok 2007 dla Zespołu Szkół Rolniczych i Ogólnokształcących w Jagarzewie.

§ 3. Dotacja zostanie przeznaczona na uzupełnienie księgozbioru oraz zakup innych materiałów do biblioteki szkolno-środowiskowej.

§ 4. Przekazanie środków przez Gminę nastąpi po podpisaniu porozumienia na rachunek bankowy Starostwa Powiatowego w Nidzicy Nr 35883400092001000497800002.

§ 5. Powiat dokona rozliczenia finansowego z dotacji do 31.12.2007 r.

§ 6. Ogłoszenia zawartego porozumienia w Dzienniku Urzędowym Województwa Warmińsko-Mazurskiego dokona gmina.

§ 7. Porozumienie sporządzono w trzech jednobrzmiących egzemplarzach po jednym dla każdej ze stron oraz dla Zespołu Szkół w Jagarzewie.

Wójt
Waldemar Szymański

Starosta
Ludwik Ekiert

Wicestarosta
Lech Brzozowski

1328



PREZES
URZĘDU REGULACJI ENERGETYKI
OGD-4210-8(16)/2007/819/V/KK

Gdańsk, dnia 5 czerwca 2007 r.

DECYZJA

Na podstawie art. 47 ust. 1 i 2 oraz art. 23 ust. 2 pkt 2 i 3 w związku z art. 30 ust. 1 i art. 45 ustawy z dnia 10 kwietnia 1997 r. - Prawo energetyczne (Dz. U. z 2006 r. Nr 89, poz. 625, Nr 104, poz. 708, Nr 158, poz. 1123 i Nr 170, poz. 1217 oraz z 2007 r. Nr 21, poz. 124 i Nr 52, poz. 343) oraz w związku z art. 104 ustawy z dnia 14 czerwca 1960 r. - Kodeks postępowania administracyjnego (Dz. U. z 2000 r. Nr 98, poz. 1071, z 2001 r. Nr 49, poz. 509, z 2002 r. Nr 113, poz. 984, Nr 153, poz. 1271 i Nr 169, poz. 1387, z 2003 r. Nr 130, poz. 1188 i Nr 170, poz. 1660, z 2004 r. Nr 162, poz. 1692 oraz z 2005 r. Nr 64, poz. 565, Nr 78, poz. 682 i Nr 181, poz. 1524)

po rozpatrzeniu wniosku
z dnia 22 lutego 2007 r.

Zakładu Energetyki Ciepłej
Spółka z ograniczoną odpowiedzialnością
z siedzibą w Dobrym Mieście

zwanego w dalszej części decyzji „Przedsiębiorstwem”
w sprawie zatwierdzenia taryfy dla ciepła

postanawiam

- 1) zatwierdzić taryfę dla ciepła ustaloną przez Przedsiębiorstwo, stanowiącą załącznik do niniejszej decyzji,
- 2) ustalić okres obowiązywania taryfy do dnia 31 lipca 2008 r.

UZASADNIENIE

Na podstawie art. 61 § 1 Kodeksu postępowania administracyjnego na wniosek Przedsiębiorstwa posiadającego koncesję na:

- wytwarzanie ciepła Nr WCC/875/819/N/3/2000/MJ z dnia 31 sierpnia 2000 r., zmienioną decyzją Nr WCC/875A/819/W/OGD/2002/DJ z dnia 2 października 2002 r.,
- przesyłanie i dystrybucję ciepła Nr PCC/872/819/W/3/99/MJ z dnia 15 grudnia 1999 r. sprostowaną postanowieniem Nr PCC/872A/819/W/3/99/MJ z dnia 2 października 2002 r.,
- obrót ciepłem Nr OCC/260/819/W/3/99/MJ z dnia 15 grudnia 1999 r.,

w dniu 26 lutego 2007 r. zostało wszczęte postępowanie administracyjne w sprawie zatwierdzenia (piątej) taryfy dla ciepła, ustalonej przez to Przedsiębiorstwo.

Prezes Urzędu Regulacji Energetyki, zwany dalej „Prezesem URE”, pismami z dnia 7 marca 2007 r., z dnia 3 kwietnia 2007 r. oraz z dnia 2 maja 2007 r. wezwał Przedsiębiorstwo do złożenia stosownych wyjaśnień i uwierzytelnionych dokumentów. Odpowiednio w dniach: 26 marca 2007 r., 23 kwietnia 2007 r. oraz 17 maja 2007 r. Przedsiębiorstwo złożyło żądane dokumenty i wyjaśnienia. W trakcie trwającego postępowania administracyjnego, Prezes URE przedłużył Przedsiębiorstwu, na jego wniosek, termin do udzielenia odpowiedzi na wezwanie z dnia 3 kwietnia 2007 r.

Zgodnie z art. 47 ust. 1 ustawy z dnia 10 kwietnia 1997 r. – Prawo energetyczne (Dz. U. z 2006 r. Nr 89, poz. 625, z późn. zm.), zwanej dalej „ustawą – Prawo energetyczne”, przedsiębiorstwa energetyczne posiadające koncesje ustalają taryfy dla paliw gazowych i energii, które podlegają zatwierdzeniu przez Prezesa URE oraz proponują okres ich obowiązywania. Przedsiębiorstwa te przedkładają taryfy do zatwierdzenia z własnej inicjatywy lub na żądanie Prezesa URE.

W trakcie postępowania administracyjnego, na podstawie zgromadzonej dokumentacji ustalono, że Przedsiębiorstwo opracowało taryfę zgodnie z zasadami określonymi w art. 45 ustawy – Prawo energetyczne oraz z przepisami rozporządzenia Ministra Gospodarki z dnia 9 października 2006 r. w sprawie szczegółowych zasad kształtowania i kalkulacji taryf oraz rozliczeń z tytułu zaopatrzenia w ciepło (Dz. U. z 2006 r. Nr 193, poz. 1423), zwanego dalej „rozporządzeniem taryfowym”.

Ustalone przez Przedsiębiorstwo stawki opłat zostały skalkulowane na podstawie uzasadnionych planowanych przychodów ze sprzedaży ciepła, pokrywających uzasadnione roczne koszty prowadzenia działalności gospodarczej w zakresie zaopatrzenia w ciepło (§ 11, § 18 i § 21 rozporządzenia taryfowego). Podstawą ustalenia kwoty uzasadnionych kosztów planowanych były wielkości, określone zgodnie z § 12 rozporządzenia taryfowego. Przedsiębiorstwo uwzględniło

również planowane roczne koszty modernizacji i rozwoju (§ 11 ust. 1 pkt 2 rozporządzenia taryfowego). Na poziom stawek opłat wpływ mają przede wszystkim koszty paliwa i remontów.

Okres obowiązywania taryfy ustalono zgodnie z wnioskiem Przedsiębiorstwa.

W tym stanie rzeczy Prezes URE orzekł, jak w sentencji.

POUCZENIE

1. Od niniejszej decyzji przysługuje odwołanie do Sądu Okręgowego w Warszawie - Sądu Ochrony Konkurencji i Konsumentów - za pośrednictwem Prezesa URE, w terminie dwutygodniowym od dnia jej doręczenia (art. 30 ust. 2 i 3 ustawy - Prawo energetyczne oraz art. 479⁴⁶ pkt 1 i art. 479⁴⁷ § 1 Kodeksu postępowania cywilnego).

2. Odwołanie od decyzji powinno czynić zadość wymaganiom przepisanych dla pisma procesowego oraz zawierać oznaczenie zaskarżonej decyzji i wartości przedmiotu sporu, przytoczenie zarzutów, zwięzłe ich uzasadnienie, wskazanie dowodów, a także zawierać wniosek o uchylenie albo zmianę decyzji w całości lub w części (art. 479⁴⁹ Kodeksu postępowania cywilnego). Odwołanie należy przesać na adres Północnego Oddziału Terenowego Urzędu Regulacji Energetyki - Al. Jana Pawła II 20, 80-462 Gdańsk.

3. Stosownie do art. 47 ust. 3 pkt 2, w związku z art. 31 ust. 3 pkt 2 i ust. 4 ustawy - Prawo energetyczne, taryfa zostanie skierowana do ogłoszenia w Dzienniku Urzędowym Województwa Warmińsko-Mazurskiego.

4. Stosownie do art. 47 ust. 4 ustawy - Prawo energetyczne, Przedsiębiorstwo wprowadza taryfę do stosowania nie wcześniej niż po upływie 14 dni i nie później niż do 45 dnia od dnia jej opublikowania w Dzienniku Urzędowym Województwa Warmińsko-Mazurskiego.

Prezes
Urzędu Regulacji Energetyki
z upoważnienia
DYREKTOR
Północnego Oddziału Terenowego
Urzędu Regulacji Energetyki
z siedzibą w Gdańsku
Mirostawa Szatybełko-Połom

Zakład Energetyki Ciepłej Spółka z o.o.
11-040 Dobrze Miasto
ul. Olsztyńska 19

Taryfa dla ciepła

NINIEJSZA TARYFA STANOWI
ZAŁĄCZNIK DO DECYZJI PREZESA URE
z dnia 5 czerwca 2007 r.
nr OGD-4210-8(16)/2007/819/V/KK

2007 r.

SPIS TREŚCI

CZĘŚĆ I

Objaśnienia pojęć i skrótów używanych w taryfie.

CZĘŚĆ II

Zakres działalności gospodarczej związanej z zaopatrzeniem w ciepło.

CZĘŚĆ III

Podział odbiorców na grupy.

CZĘŚĆ IV

Rodzaje oraz wysokość stawek opłat.

CZĘŚĆ V

Warunki stosowania stawek opłat.

CZĘŚĆ VI

Zasady wprowadzania stawek opłat.

CZĘŚĆ I

Objaśnienia pojęć i skrótów używanych w taryfie.

A. Użyte w taryfie pojęcia oznaczają:

- ustawa - ustawę z dnia 10 kwietnia 1997 r. - Prawo energetyczne (Dz. U. z 2006 r. Nr 89, poz. 625, z późn. zm.),
- rozporządzenie taryfowe - rozporządzenie Ministra Gospodarki z dnia 9 października 2006 r. w sprawie szczegółowych zasad kształtowania i kalkulacji taryf oraz rozliczeń z tytułu zaopatrzenia w ciepło (Dz. U. z 2006 r. Nr 193, poz. 1423),
- rozporządzenie przyłączeniowe - rozporządzenie Ministra Gospodarki z dnia 15 stycznia 2007 r. w sprawie szczegółowych warunków funkcjonowania systemów ciepłowniczych (Dz. U. z 2007 r. Nr 16, poz. 92),
- przedsiębiorstwo ciepłownicze - przedsiębiorstwo energetyczne zajmujące się wytwarzaniem ciepła w eksploatowanych przez to przedsiębiorstwo źródłach ciepła, przesyłaniem i dystrybucją oraz sprzedażą ciepła wytworzonego w tych źródłach lub zakupionego od innego przedsiębiorstwa energetycznego, tj. Zakład Energetyki Ciepłej Sp. z o. o., ul. Olsztyńska 19, 11-040 Dobre Miasto, zwany dalej „ZEC”,
- odbiorca - każdego, kto otrzymuje lub pobiera paliwa lub energię na podstawie umowy z przedsiębiorstwem energetycznym,
- źródło ciepła - połączone ze sobą urządzenia lub instalacje służące do wytwarzania ciepła,
- lokalne źródło ciepła - zlokalizowane w obiekcie źródło ciepła bezpośrednio zasilające instalacje odbiorcze wyłącznie w tym obiekcie,
- sieć ciepłownicza - połączone ze sobą urządzenia lub instalacje, służące do przesyłania i dystrybucji ciepła ze źródeł ciepła do węzłów cieplnych,
- węzeł cieplny - połączone ze sobą urządzenia lub instalacje służące do zmiany rodzaju lub parametrów nośnika ciepła dostarczanego z przyłącza oraz regulacji ilości ciepła dostarczanego do instalacji odbiorczych,
- grupowy węzeł cieplny - węzeł cieplny obsługujący więcej niż jeden obiekt,
- przyłączy - odcinek sieci ciepłowniczej doprowadzający ciepło wyłącznie do jednego węzła cieplnego albo odcinek zewnętrznych instalacji odbiorczych za grupowym węzłem cieplnym lub źródłem ciepła, łączący te instalacje z instalacjami odbiorczymi w obiektach,
- instalacja odbiorcza - połączone ze sobą urządzenia lub instalacje, służące do transportowania ciepła lub ciepłej wody z węzłów cieplnych lub źródeł ciepła do odbiorców ciepła lub punktów poboru ciepłej wody w obiekcie,
- zewnętrzna instalacja odbiorcza - odcinki instalacji odbiorczych łączące grupowy węzeł cieplny lub źródło ciepła z instalacjami odbiorczymi w obiektach, w tym w obiektach, w których zainstalowany jest grupowy węzeł cieplny lub źródło ciepła,
- obiekt - budowlę lub budynek wraz z instalacjami odbiorczymi,
- układ pomiarowo-rozliczeniowy - dopuszczony do stosowania, zgodnie z odrębnymi przepisami, zespół urządzeń, służących do pomiaru ilości i parametrów nośnika ciepła, których wskazania stanowią podstawę do obliczenia należności z tytułu dostarczania ciepła,
- grupa taryfowa - grupę odbiorców korzystających z usług związanych z zaopatrzeniem w ciepło, z którymi rozliczenia są prowadzone na podstawie tych samych cen i stawek opłat oraz warunków ich stosowania,
- moc cieplna - ilość ciepła wytworzonego lub dostarczonego do podgrzania określonego nośnika ciepła albo ilość ciepła odebranego z tego nośnika w jednostce czasu,
- zamówiona moc cieplna - ustaloną przez odbiorcę lub podmiot ubiegający się o przyłączenie do sieci ciepłowniczej największą moc cieplną, jaka w danym obiekcie wystąpi w warunkach obliczeniowych, która zgodnie z określonymi w odrębnych przepisach warunkami technicznymi oraz wymaganiami technologicznymi dla tego obiektu jest niezbędna do zapewnienia:
 - a) pokrycia strat ciepła w celu utrzymania normatywnej temperatury i wymiany powietrza w pomieszczeniach,
 - b) utrzymania normatywnej temperatury ciepłej wody w punktach czerpalnych,
 - c) prawidłowej pracy innych urządzeń lub instalacji,

- warunki obliczeniowe:
 - a) obliczeniową temperaturę powietrza atmosferycznego określoną dla strefy klimatycznej, w której są zlokalizowane obiekty, do których jest dostarczane ciepło,
 - b) normatywną temperaturę ciepłej wody.

B. Użyte w taryfie skróty oznaczają:

- lokalne źródła ciepła zlokalizowane na terenie Dobrego Miasta:
 - Nr 1 - przy ul. Garnizonowej 17,
 - Nr 2 - przy ul. Garnizonowej 7,
 - Nr 5 - przy ul. Garnizonowej 20,
 - Nr 6 - przy ul. Wojska Polskiego 22,w których wytwarzane ciepło pochodzi ze spalania gazu ziemnego,
- źródła ciepła zlokalizowane na terenie Dobrego Miasta, w których zainstalowana moc cieplna w każdym z nich nie przekracza 5 MW,
 - Nr 3 - przy ul. Górnej 1,
 - Nr 4 - przy ul. Garnizonowej 9c,
 - Nr 7 - przy ul. Malczewskiego 8,a wytwarzane ciepło pochodzi ze spalania gazu ziemnego,
- PEC - przedsiębiorstwo energetyczne zajmujące się wytwarzaniem oraz przesyłaniem i dystrybucją ciepła na terenie miejscowości Dobre Miasto, tj. Przedsiębiorstwo Energetyki Ciepłej Sp. z o.o. z siedzibą w Lidzbarku Warmińskim, ul. Astronomów 47, Oddział w Dobrym Mieście, od którego ZEC zakupuje ciepło.

CZĘŚĆ II

Zakres działalności gospodarczej związanej z zaopatrzeniem w ciepło.

ZEC prowadzi działalność gospodarczą związaną z zaopatrzeniem w ciepło na podstawie koncesji w zakresie:

- wytwarzania ciepła Nr WCC/875/819/N/3/2000/MJ z dnia 31 sierpnia 2000 r. zmienionej decyzją Nr WCC/875A/819/W/OGD/2002/DJ z dnia 2 października 2002 r.,
- przesyłania i dystrybucji ciepła Nr PCC/872/819/W/3/99/MJ z dnia 15 grudnia 1999 r. sprostowanej postanowieniem Nr PCC/872A/819/U/OGD/2002/DJ z dnia 2 października 2002 r.,
- obrotu ciepłem Nr OCC/260/819/W/3/99/MJ z dnia 15 grudnia 1999 r.

CZĘŚĆ III

Podział odbiorców na grupy.

- Grupa A1/1** - odbiorcy, którym ciepło, zakupione w PEC, dostarczane jest do obiektów poprzez sieć ciepłowniczą i węzły cieplne, stanowiące własność ZEC i przez niego eksploatowane.
- Grupa A1/2** - odbiorcy, którym ciepło, zakupione w PEC, dostarczane jest do obiektów poprzez sieć ciepłowniczą i grupowe węzły cieplne, stanowiące własność ZEC i przez niego eksploatowane oraz zewnętrzne instalacje odbiorcze za tymi węzłami, stanowiące własność odbiorców i przez nich eksploatowane.
- Grupa A2/1** - odbiorcy, którym ciepło, zakupione w PEC, dostarczane jest do obiektów poprzez sieć ciepłowniczą, stanowiącą własność PEC i przez niego eksploatowaną oraz węzły cieplne stanowiące własność ZEC i przez niego eksploatowane.
- Grupa A2/2** - odbiorcy, którym ciepło, zakupione w PEC, dostarczane jest do obiektów poprzez sieć ciepłowniczą, stanowiącą własność PEC i przez niego eksploatowaną oraz węzły grupowe i zewnętrzne instalacje odbiorcze za tymi węzłami, stanowiące własność ZEC i przez niego eksploatowane.
- Grupa B** - odbiorcy, którym ciepło wytwarzane w źródłach ciepła Nr 1, 2, 3, 4, 5, 6 i 7, dostarczane jest bezpośrednio do instalacji odbiorczych w obiektach, w których są one zlokalizowane oraz do sąsiednich obiektów, poprzez zewnętrzne instalacje odbiorcze.

CZĘŚĆ IV**Rodzaje oraz wysokość stawek opłat.****4.1. Stawki opłat:**

Grupa odbiorców A1/1	j.m.		netto	brutto*
stawka opłaty stałej za usługi przesyłowe	roczna	zł/MW	20 315,99	24 785,51
	rata miesięczna		1 693,00	2 065,46
stawka opłaty zmiennej za usługi przesyłowe	zł/GJ		7,64	9,32

Grupa odbiorców A1/2	j.m.		netto	brutto*
stawka opłaty stałej za usługi przesyłowe	roczna	zł/MW	17 287,06	21 090,21
	rata miesięczna		1 440,59	1 757,52
stawka opłaty zmiennej za usługi przesyłowe	zł/GJ		6,25	7,63

Grupa odbiorców A2/1	j.m.		netto	brutto*
stawka opłaty stałej za usługi przesyłowe	roczna	zł/MW	12 630,96	15 409,77
	rata miesięczna		1 052,58	1 284,15
stawka opłaty zmiennej za usługi przesyłowe	zł/GJ		7,05	8,60

Grupa odbiorców A2/2	j.m.		netto	brutto*
stawka opłaty stałej za usługi przesyłowe	roczna	zł/MW	15 166,89	18 503,61
	rata miesięczna		1 263,91	1 541,97
stawka opłaty zmiennej za usługi przesyłowe	zł/GJ		7,53	9,19

Grupa odbiorców B	j.m.		netto	brutto*
stawka opłaty miesięcznej za zamówioną moc cieplną	zł/MW		5 087,17	6 206,35
stawka opłaty za ciepło	zł/GJ		36,49	44,52

*uwzględniono podatek VAT w wysokości 22 %.

Odbiorcy z grup taryfowych: A1/1, A1/2, A2/1 i A2/2 będą obciążani ceną za zamówioną moc cieplną, ceną ciepła oraz ceną nośnika ciepła, a odbiorcy grup A2/1 i A2/2 dodatkowo jeszcze będą obciążani stawkami opłat za usługę przesyłową, wynikającymi z zatwierdzonej taryfy dla PEC.

O zmianie ww. cen i stawek opłat odbiorcy będą powiadomieni przez ZEC.

4.2. Stawki opłat za przyłączenie do sieci:

Taryfa nie zawiera stawek opłat za przyłączenie do sieci ciepłowniczej, ponieważ w okresie stosowania taryfy ZEC nie planuje przyłączenia nowych odbiorców. W przypadku wystąpienia potrzeby przyłączenia nowego odbiorcy do sieci ciepłowniczej, ZEC wystąpi o zmianę taryfy w części dotyczącej stawek opłat za przyłączenie.

CZĘŚĆ V**Warunki stosowania stawek opłat.**

5.1. Ustalone w niniejszej taryfie stawki opłat są stosowane przy zachowaniu standardów jakościowych obsługi odbiorców, które zostały określone w rozdziale 6 rozporządzenia przyłączeniowego.

5.2. W przypadkach:

- a) niedotrzymania przez ZEC standardów jakościowych obsługi odbiorców lub niedotrzymania przez odbiorców warunków umowy,
 - b) uszkodzenia lub stwierdzenia nieprawidłowych wskazań układu pomiarowo – rozliczeniowego,
 - c) udzielania bonifikat przysługujących odbiorcy,
 - d) nielegalnego poboru ciepła,
- stosuje się postanowienia określone w rozdziale 4 rozporządzenia taryfowego.

CZĘŚĆ VI**Zasady wprowadzania stawek opłat.**

ZEC wprowadza do stosowania stawki opłat określone w niniejszej taryfie nie wcześniej niż po upływie 14 dni i nie później niż do 45 dnia od dnia jej opublikowania w Dzienniku Urzędowym Województwa Warmińsko-Mazurskiego.

Prezes Zarządu
Bogusław Szalko

1329

INFORMACJA

Starosty Braniewskiego

z dnia 16 maja 2007 r.

w sprawie operatów ewidencji gruntów i budynków: gminy Braniewo - 16 obrębów ewidencyjnych oraz gminy Frombork - 6 obrębów ewidencyjnych powiat braniewski, województwo warmińsko-mazurskie.

Na podstawie art. 24a ust. 8 ustawy z dnia 17 maja 1989 r. Prawo geodezyjne i kartograficzne (Dz. U. z 2000 r. Nr 100, poz. 1086 z późn. zm.) informuję, że projekty operatów opisowo-kartograficznych założenia ewidencji budynków:

- 1) dla gminy Braniewo - obręby ewidencyjne: Bobrowiec, Jarocin, Klejnowo, Krasnolipie, Krzewno, Mikołajewo, Nowa Pasłęka, Pęciszewo, Podgórze, Rogity, Stępień, Szyleny, Świętochowo, Wola Lipowska, Zawierz, Zakrzewiec, oraz
- 2) dla gminy Frombork - obręby ewidencyjne: Biedkowo, Jędrychowo, Krzywiec, Krzyżewo, Ronina, Wierzno Wielkie, powiat braniewski, województwo warmińsko-mazurskie stają się operatami ewidencji gruntów i budynków.

W terminie 30 dni od dnia ogłoszenia informacji w Dzienniku Urzędowym Województwa Warmińsko-Mazurskiego każdy, czyjego interesu prawnego dotyczą dane zawarte w ewidencji budynków ujawnione w operacie opisowo-kartograficznym może zgłaszać zarzuty do tych danych.

Informacja podlega ogłoszeniu w Dzienniku Urzędowym Województwa Warmińsko-Mazurskiego.

Starosta
Leszek Dziąg

Wydawca: Wojewoda Warmińsko-Mazurski
Redakcja: Warmińsko-Mazurski Urząd Wojewódzki w Olsztynie, Wydział Nadzoru i Kontroli
Al. Marsz.J.Piłsudskiego 7/9, 10-575 Olsztyn, pok. 130, tel. (89) 5232474

Skład komputerowy: Wojewódzki Ośrodek Informatyki TBD w Olsztynie
Al. Marsz.J.Piłsudskiego 7/9, 10-575 Olsztyn, tel. (89) 5232334
e-mail: woi@uw.olsztyn.pl

Druk i rozpowszechnianie: Zakład Obsługi Warmińsko-Mazurskiego Urzędu Wojewódzkiego
Al. Marsz.J.Piłsudskiego 7/9, 10-575 Olsztyn, tel. (89) 5232498, 5232400

Rozpowszechnianie i prenumerata odbywa się:

- na podstawie nadesłanego zamówienia w Zakładzie Obsługi Warmińsko-Mazurskiego Urzędu Wojewódzkiego, Al. Marsz.J.Piłsudskiego 7/9, 10-575 Olsztyn, tel. (89)5232498, 5232400
- w punkcie sprzedaży w Zakładzie Obsługi Warmińsko-Mazurskiego Urzędu Wojewódzkiego, Al. Marsz. J. Piłsudskiego 7/9, 10-575 Olsztyn, pok. 40, tel. (89)5232498

Egzemplarze archiwalne wraz ze skrowidzami wyłożone są do powszechnego wglądu w:

- Wydziale Nadzoru i Kontroli Warmińsko-Mazurskiego Urzędu Wojewódzkiego w Olsztynie, Al. Marsz. J. Piłsudskiego 7/9, 10-575 Olsztyn, pok. 148, tel. (89) 5232591
-

Tłoczono z polecenia Wojewody Warmińsko-Mazurskiego
w Zakładzie Obsługi Warmińsko-Mazurskiego Urzędu Wojewódzkiego w Olsztynie
Al. Marsz.J.Piłsudskiego 7/9, 10-575 Olsztyn

ISSN 1508-4817

Cena brutto: 10,20 zł